BIBLIOTECA CENTRALA
SIBIU

PROLETARI DIN TOATE ŢĂRILE, UNIŢI-VĂ !

Tribuna Sibiului

ORGAN AL COMITETULUI JUDEŢEAN SIBIU AL P.C.R. ŞI AL CONSILIULUI POPULAR JUDEŢEAN PROVIZORIU

Anul I, nr. 35 | Vineri, 29 martie 1968 | 4 pagini 30 bani

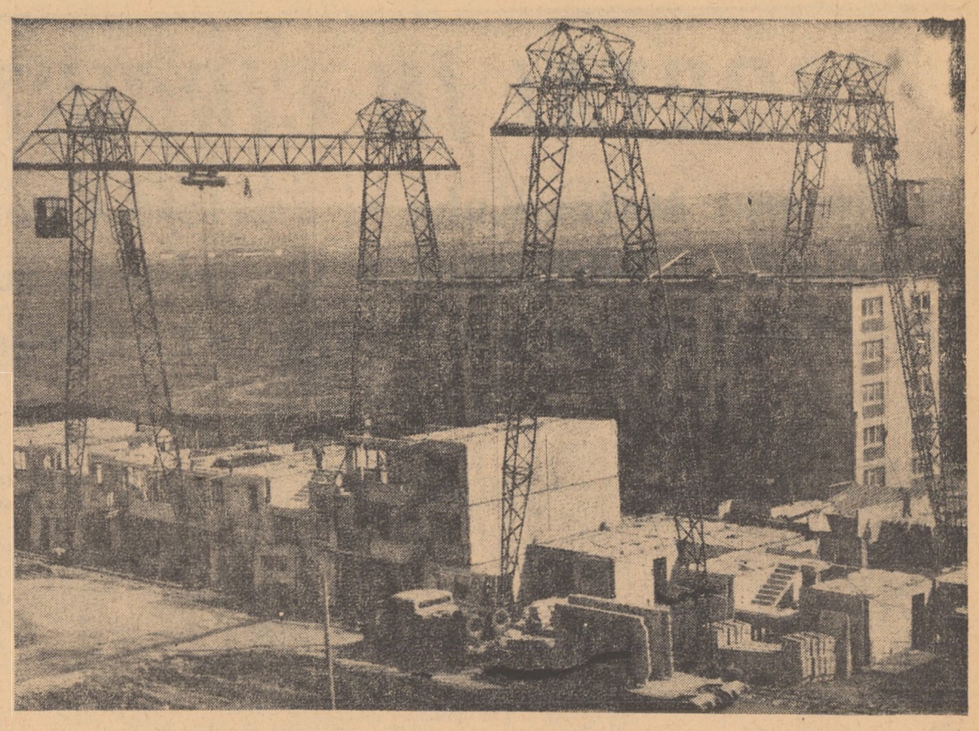

În zona de sud a Sibiului prinde contururi din ce în ce mai precise noul cartier de locuinţe Hipodrom, de pe şantierele căruia vă prezentăm imaginea de faţă.

Foto: FR. NUSS

PE PRIMUL TRIMESTRU

BILANŢ POZITIV AL INDUSTRIEI JUDEŢULUI SIBIU

Oamenii muncii din întreprinderile industriale ale judeţului Sibiu au obţinut, în primul trimestru al anului, succese de seamă în activitatea economică. Aceasta se reflectă grăitor în felul cum au fost îndepliniţi principalii indicatori de plan. Astfel, pe ansamblul judeţului, planul producţiei globale industriale a fost realizat la 29 martie în proporţie de 100 la sută. Ce factori au determinat realizarea planului înainte de termen?

Stadiul de dezvoltare la care s-a ajuns — în urma îmbunătăţirii organizării administrativ-teritoriale a ţării, industria judeţului Sibiu fiind de o complexitate şi o putere economică ridicată — a permis să se ia o serie de măsuri care să ducă la o eficienţă economică sporită. Pe prim plan se situează acţiunea iniţiată de partid privind organizarea ştiinţifică a producţiei şi a muncii, ca o cerinţă obiectivă, dictată de progresul tehnic contemporan, de amploarea şi complexitatea sarcinilor ce stau în faţa economiei judeţului.

La această vastă acţiune, cu caracter continuu, au subscris majoritatea colectivelor de muncă, care în perioada primului trimestru au îndeplinit sau depăşit, înainte de termen, sarcinile de producţie. S-a încetăţenit de acum ca fiecare colectiv de muncă să realizeze cantitativ şi calitativ producţia, să-şi îndeplinească conştiincios sarcinile de export.

În acest context de împrejurări favorabile dezvoltării producţiei, merită să scoatem în evidenţă o serie de colective de muncă cu o contribuţie de seamă în realizarea planului de producţie globală, pe judeţ, cu două zile înainte de termen.

● Urmărind aplicarea planurilor M.T.O. propuse în acest an, ca şi realizarea cu precădere a planului tehnic, colectivul **Uzinei mecanice Gaz metan din Mediaş** a îndeplinit planul producţiei globale şi marfă la data de 27 martie. Eficienţa muncii, pe două luni, s-a concretizat în 190 000 lei beneficii suplimentare şi 160 000 lei economii la preţul de cost.

● Rezolvînd cu competenţă şi operativitate toate problemele de care depinde sporirea producţiei, colectivul de la **Fabrica de confecţii din Sibiu** a înregistrat la data de 25 martie un succes deosebit: realizarea cu 5 zile înainte de termen a planului trimestrial. Acest lucru va permite să se dea peste plan pînă la sfîrşitul primului trimestru o producţie suplimentară de şase milioane lei.

● Asemenea rezultate deosebit de importante au mai obţinut şi alte colective de întreprinderi: „7 Noiembrie", „Steaua", Întreprinderea poligrafică şi cooperativa „Textila", toate din Sibiu, „Automecanica", Întreprinderea de extracţie, „Emailul roşu" din Mediaş, „Progresul" din Orlat, I.M.R. Agnita şi altele.

U.C.M. Copşa Mică
Camera de comandă a instalaţiei de pregătire a şarjei.

În obiectiv: RECOLTA 1968

Timpul trece repede, nu-l irosiţi!

Campania de primăvară se află în plină desfăşurare în aproape toate unităţile agricole din judeţul nostru. Acolo unde munca a fost mai bine organizată, iar tractoarele şi maşinile agricole folosite la întreaga capacitate, s-au însămînţat suprafeţe mari cu culturi din prima urgenţă. Potrivit datelor centralizate la Direcţia agricolă judeţeană, pînă miercuri au fost însămînţate, în total, mazărea pe 64 la sută din suprafaţa ce revenea pentru această cultură, ovăzul pe 48 la sută, orzoaica pe 47 la sută, sfecla de zahăr pe 34 la sută, iar cartofii timpurii pe 21 la sută.

Această situaţie demonstrează că ritmul în care se desfăşoară lucrările agricole este încă nesatisfăcător. În unele unităţi mai există serioase deficienţe care împiedică folosirea din plin a capacităţilor productive a tractoarelor şi maşinilor agricole. Numai aşa se explică faptul că alături de unităţi avansate la însămînţări, altele, în condiţii apropiate, au rămas mult în urmă cu pregătirea terenului, însămînţările şi celelalte lucrări.

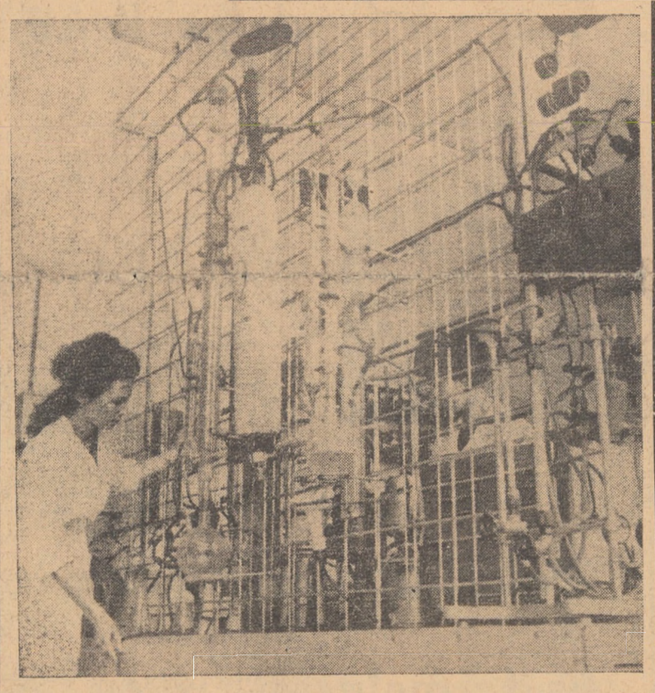

În laboratoarele de cercetări ale institutului „CHIMIGAZ" Mediaş

Ce se lucrează în aceste zile în întreprinderile agricole de stat

Ritmul de melc în care se desfăşoară lucrările de primăvară în întreprinderile agricole de stat este ilustrat şi de faptul că pînă miercuri nu s-a însămînţat decît 13 la sută din suprafeţele prevăzute pentru prima epocă. În afară de I.A.S. Sibiu, unde au fost însămînţate toate culturile, şi Dealul Ocnei, cu 142 hectare ovăz din 243 planificat, 100 hectare orzoaică din 200, peste 150 hectare mazăre din 250, 30 hectare culturi perene din 222, însămînţate şi 53 hectare cartofi timpurii plantaţi din 150, în restul întreprinderilor s-a realizat extrem de puţin în comparaţie cu timpul înaintat şi condiţiile tehnico-materiale de care dispun aceste unităţi. Bunăoară, la **I.A.S. Agnita**, din aproape 900 hectare s-au realizat doar 300. Aici mai erau, în 27 martie, de semănat ovăzul pe 100 hectare, orzoaica pe 30, borceagul pe 21, rădăcinoasele furajere pe 80, iar culturile perene pe 359 hectare.

Nu mai puţin „lăudabilă" este şi preocuparea directorilor, tehnologilor principali, a şefilor de ferme din alte întreprinderi. La **I.A.S. Axente Sever**, bunăoară, din 40 hectare cu rădăcinoase nu se însămînţase încă nimic, iar la perene, din 177 hectare, doar 30. Mai bine stau lucrurile la I.A.S. Ruja şi Şura Mică, din 300 hectare prevăzute a fi însămînţate cu ovăz, au „reuşit" să realizeze, pînă miercuri, 100 şi respectiv 115 hectare.

(Continuare în pag. a II-a)

P. BUD

— În pagina a II-a :
● PE OGOARE ÎN ACESTE ZILE
— În pagina a III-a :
● COLOANA DIVERSELOR
● SPORT
● AZI... AZI... AZI...

Sezonul cald vine spre noi cu paşi repezi şi amatorii de frumos abia aşteaptă să urce pe cărările şerpuite ale munţilor, prin păduri de brad, fag şi stejar, să aducă cu ei aerul proaspăt al crestelor, molipsitorul miros al florilor. Este asta o necesitate interioară cerută de o săptămînă, o lună, un an de muncă. Şi pentru toţi oamenii muncii din judeţ, împrejurimile minunate ale Sibiului sînt în stare să le ofere, în acest sens, satisfacţii nebănuite.

Întreprinderea balneo-climaterică „Păltiniş" are în administraţie staţiunile de odihnă Păltiniş, Ocna Sibiului şi Miercurea. Adăugaţi la acestea cele 23 cabane turistice situate în masivul Făgăraş şi Cibin şi vă veţi da seama că într-adevăr doritorii de excursii pot efectua drumeţii duminicale diferite, toată vara. Dorind să aflăm ce măsuri s-au întreprins în vederea desfăşurării activităţii turistice în judeţul nostru pe 1968, ne-am adresat tovarăşului ION MĂRGINEANU, directorul întreprinderii balneo-climaterice.

STAŢIUNILE BALNEARE ÎN PRAGUL SEZONULUI CALD

— Pregătirile au început încă din octombrie anul trecut. Au fost executate lucrări de reparaţii curente cum sînt: revizuirea instalaţiilor electrice, apă, canale, repararea acoperişurilor, vopsiri şi zugrăveli la cabanele Păltiniş, Casa turiştilor, Curmătura Ştezii, Valea Aurie, Valea Oltului, Valea Sadului, Bîlea-lac, Bîlea-cascadă, Podragul, Turnuri, Poiana Neamţului, Ocna-strand şi Negoiul.

— Şi alte lucrări?

— În afară de reparaţiile curente, continuăm acţiunea de alimentare cu apă potabilă a staţiunii Păltiniş, amenajăm o spălătorie mecanică, o brutărie şi o sifonărie care va deservi atît staţiunea cît şi cabanele apropiate. La vilele 11, 12, 13 spaţiile vor primi un plus de confort. Tot aici se va amenaja cabana „Trecătoarea cerbilor" cu o sală de mese de 60 locuri.

— Staţiunea balneară Miercurea Sibiului a intrat de curînd în administraţia I.B.C. „Păltiniş". În ce stare se prezintă?

— La preluare ne-am dat seama că spaţiile destinate cazării şi cantinei nu dispun de cele mai elementare condiţii de confort. De aceea, pînă la deschiderea sezonului cald, vom moderniza blocul alimentar, iar pavilionul I îl vom

(Continuare în pag. a III-a)

Convorbire notată de G. ALEXANDRU

Descoperiri arheologice pe strada Xenopol

În urma unor săpături efectuate ieri pe strada Xenopol de către Oficiul municipal de poştă şi telecomunicaţii au fost scoase la iveală două vase datate de muzeograful Thomas Nägler, de la Muzeul Brukenthal, în secolul al XV-lea. Unul dintre vase s-a păstrat intact, iar celălalt poate fi uşor reconstituit. Este vorba, după părerea cercetătorilor, de două vase din epoca ceramicii meşteşugăreşti. Cu aceeaşi ocazie a fost descoperit şi un pinten, datînd din aceeaşi perioadă.

Concert şcolar de muzică preclasică

Elevii Liceului de muzică din Sibiu vor fi, în ziua de 30 martie, oaspeţii colegilor lor medieşeni, cu care ocazie vor susţine, în sala festivă a Liceului nr. 1, un concert de muzică clasică.

Primul tur de manivelă pe film color, realizat de membrii cineclubului, anul III, de la Casa pionierilor din Sibiu. Este vorba de un documentar despre activitatea diferitelor cercuri. Genericul filmului va cuprinde printre realizatori pe Elena Bertea, operator, şi Dumitru Boeraş, regizor.

Într-un viitor apropiat, tot aici, vor fi realizate alte trei filme ale căror scenarii află în pregătire.

Foto: Fr. NUSS

S-AU FĂCUT 4 300 PROPUNERI PENTRU VALORIFICAREA REZERVELOR INTERNE

CE SOARTĂ AU?

CONSTANTIN BOTA
preşedintele Consiliului judeţean al sindicatelor Sibiu

În luna ianuarie, adunările generale ale salariaţilor din întreprinderile judeţului au făcut peste 4 300 de propuneri menite să pună în valoare noi rezerve interne în domeniul organizării muncii şi producţiei, să faciliteze potenţialul tehnic-economic. Marea majoritate a conducerilor administrative şi comitetelor sindicatelor au privit cu simţ de răspundere această participare a maselor la activitatea economică conceptivă din fabrici şi uzine. S-a făcut o selecţie a propunerilor, în raport de obiectivele vizate, de posibilităţile materiale pentru realizarea lor, au fost incluse, de la caz la caz, în planurile de măsuri tehnico-organizatorice sau au fost puse imediat în practică.

Un exemplu, în această privinţă, îl constituie Uzinele textile din Cisnădie. Pînă la ora actuală, aici au fost puse în valoare 23 dintre propunerile făcute de muncitori, ingineri şi maiştri, iar multe altele au termen şi răspundere concretă de realizare. Astfel, a fost îmbunătăţit transportul interfazic, s-au introdus metode înaintate la unele operaţii din sectorul covoare pluşate. O bună parte dintre înnoiri au ca scop îmbunătăţirea protecţiei muncii. În lunile ianuarie şi februarie, uzina şi-a depăşit indicativul producţiei marfă cu peste un milion de lei.

Preocupări meritorii pentru stimularea iniţiativei maselor, prin soluţionarea operativă a propunerilor făcute în adunările generale, există şi la Grupul de şantiere construcţii nr. 2 din Sibiu. Comitetul sindicatului de aici colaborează cu conducerea tehnică la stabilirea termenelor de rezolvare, la nominalizarea conducătorilor proceselor de producţie care răspund de înfăptuirea celor mai valoroase iniţiative ale constructorilor. De la începutul anului, pe şantierele acestui grup s-au tradus în viaţă 47 dintre propunerile făcute în adunări, culegîndu-se deja roadele scontate. S-au extins depozitele intermediare de ciment, au fost completate dotările unor formaţii de lucru, s-a trecut la organizarea cursurilor de calificare şi ridicarea calificării pentru unele profesii de bază.

Fără îndoială, o asemenea preocupare, existentă în multe întreprinderi de pe cuprinsul judeţului nostru, se înscrie în coordonatele normale ale activităţii economice, constituie un suport sigur pentru naşterea altor iniţiative valoroase, pentru atragerea unui mare număr de salariaţi la activitatea creatoare, efervescentă, de permanentă promovare a progresului tehnic. Din păcate, nu toţi conducătorii tehnico-administrativi şi nu toate organele sindicale înţeleg importanţa acestui nesecat izvor de înnoire — propunerile colectivului.

Sigur, n-o să recurgem aici la abstracţiuni de ordin teoretic, evidenţiindu-le acestor conducători faptul incontestabil al încălcării unor principii democratice în raporturile de producţie. Dar putem apela la exemple absolut practice, din care rezultă strînsa legătură dintre nesocoti-

(Continuare în pag. a III-a)

NOUTĂŢI ÎN MAGAZINE

În aceste zile a intrat în magazinele de specialitate ale I.C.S.T.I. un nou lot de ţesături. Printre ele remarcăm ţesăturile pentru costume de vară din bumbac (Aflens-Turcia), stofe de pardesiu pentru femei, produs al Fabricii de postav din Braşov. Se găseşte de asemenea o gamă variată de stofe import din Grecia, pentru femei, în culori pastelate, imprimeuri din bumbac precum şi un bogat sortiment de tricotaje din fire sintetice şi lînă, pentru femei.

CONCURS DE ORIENTARE TURISTICA

În Dumbrava Sibiului se va desfăşura, astăzi, concursul de orientare turistică dotat cu Cupa tineretului şcolar, faza pe municipiu.

La începutul lunii mai, va avea loc faza finală, pe judeţ.

REPORTAJ ÎN CIRCUIT

• Fierarul Matei Kuhn și caielele • Popicăria și ... biblioteca • O pepinieră cu secret de fabricație • Tîrziu, la Loamneș

Cam pe la opt ceasuri ieșeam pe poarta Sibiului, cea dinspre șoseaua Alba Iulia, în mare viteză, spre Cristian. În cam zece minute de la plecare, mă sfătuiam cu maistrul fierar Matei Kuhn, un vechi prieten al meu, de la C.A.P. Cristian. Mi se plîngea că dintr-un kilogram de caiele numai jumătate ajung să fixeze potcoave pe copitele cailor; cealaltă jumătate merge la gunoi, că i-ar mai trebui niște fier profilat pentru nu știu ce reparații la atelaje și la uneltele trebuincioase reprizei de primăvară, că nu i-ar strica niște burghie, o filieră...

Magnetodiaflux

După ce mă lămuresc cu fierăria, intru în biroul cooperativei unde tovarășii mei de drum se inițiau în tainele iarovizării cartofilor cu aparatul „Magnetodiaflux". Președintele, tovarășul Kufleitner, se plînge că a fost iarna lungă și e-ncurcătură cu furajele pentru oi (2 500 capete), că nu dă colțul ierbii odată, să plece turmele la iarbă dulce...

O fugă de mașină, și stopăm în fața cooperativei din Orlat. Aflăm de la inginerul Mircea Georgescu că în '67 valoarea zilei-muncă a fost, ca să zicem așa, cam sprintenă, dar că anul acesta va deveni mai... grea. Mai aflăm că „moșia" cooperativei e în curs de fertilizare. Și aici se vorbește despre grîu, despre cartofi, despre grădina de legume, despre irigații... adică despre ce trebuie.

Ies în curte. Văd o construcție nouă. Mă uit mai bine: o popicărie! Bun, îmi zic. Cooperatorii fac și sport. Printr-o asociație cîrcotașă de idei, îmi vine-n minte biblioteca. Bibliotecarul, tovarășul Constantin Nicolae, era la post. În rafturi, 6 700 volume

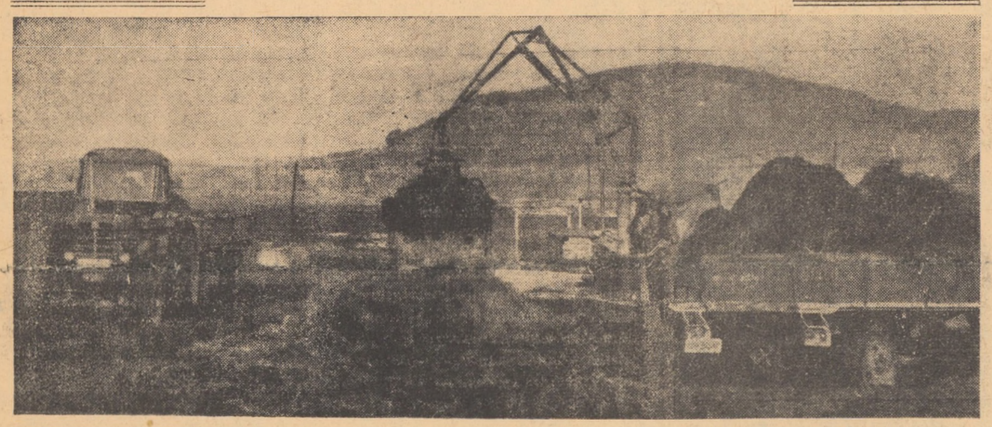

priveau împuns spre mine. În scripte, 3 850 titluri citite, de la 1 ianuarie curent pînă azi, de către circa 700 cititori. Nu-i rău! Cooperatorii — îmi zic — fac și cultură mintală, nu numai agricolă, nu numai sport. La cămin aflu că a fost un „Dialog" cu cei din Gura Rîului. Și asta e bine!

Discuție acidă

La Săcel. Ora 11,30. Inginerul Haralambie Cociu era la cooperativă. Președintele, Ion Radu, nu era; se afla probabil pe-acasă. Directorul căminului, Ion Tarcea, era prin vecini. Contabilul, un tovarăș voinic și bonom, se afla îngropat într-un teanc de acte specifice. Tovarășul inginer Cociu ne informează că la desecări întîmpină greutăți, din lipsă de mînă de lucru. Mă minunez de spațiul redus și îmbîcseala de arhivă prăfuită a camerei în care conducerea cooperativei își desfășoară munca: într-o cămăruță, două mese-birouri care nu știu cum au încăput, niște scaune pe care abia poți să te așezi, pe pereți niște grafice, un panou despre iarovizare, altul C.E.C. Alături, sala de spectacole a căminului cultural, înghețată tun. Mi se spune că aici rulează filme, se pregătesc recitatori, repetă o brigadă de agitație. Biblioteca, la ora asta, e încuiată și nu are măcar anunțate orele de... muncă. Alături, un afișier cu rama de lemn dezghiocată...

Apoldul și inginerul... Apolzan

Mașina ne smulge din Săcel și, după scurtă vreme, ne lasă la Apoldul de Sus. Picăm într-o oră nepotrivită pentru vizite, dar inginerul cooperativei, tovarășul Teodor Apolzan, este invitat și răspunde cu amabilitate chemării, amînîndu-și dejunul cu o oră. Aci, după aspectul exterior: sediul arătos, garaj de zid cu trei boxe, în curte, orînduieli gospodărești — se pare că lucrurile stau mai bine. Îmi place că biroul președintelui e biroul președintelui, sala de ședințe e sală de ședințe, contabilitatea e contabilitate ș.a.m.d. Asta înseamnă rînduială. Trag cu urechea la dialogul dintre agronomi. Plata zilei-muncă e mult mai ridicată aci. Fertilizarea ogorului este treabă gata făcută. Ar fi nevoie de o pompă cu 2—3 etaje pentru irigarea părților de sus ale viilor (38 ha), dar... „nu ne lăsăm noi și curînd, curînd o s-o avem și pe aceea", ne declară inginerul. O realizare frumoasă este pepiniera de viță. Lucrată cum trebuie, îngrijită cu chibzuință, a depășit anul trecut, planul cu aproape 30 la sută. Venit: 2 500 000 lei. Încercăm să-l convingem să ne detalieze metodele de muncă, tehnica rentabilității acesteia și orice amănunte în legătură cu prosperitatea pepinierei. Se lasă greu: „Nu am timp, sînt lucruri simple, unele care nu se spun..." Uite, dom'le, o pepinieră cu secret de fabricație! Mă mir. Oricum, oamenii muncesc, produc, vînd, încasează bani, trăiesc bine. Au și grădină de legume: 400 m p numai de răsadniță. Au și 176 vaci furajate. Nu multe, dar bune, îngrijite. Zilnic canistrele se umplu cu 900—1 100 litri lapte.

Celălalt Apold... cel de Jos

Înainte de ora 15,30 sîntem la Apoldul de Jos. În curtea cooperativei găsim o brutărie nouă-nouță (încălzirea cu motorină). Brutarul, alb de sus și pînă jos, așa cum îi stă bine unui brutar, tocmai scotea din cuptor niște pite cît roata carului. Abureau. Și aroma! Aroma de pîine caldă!... În curte, căruțe noi-nouțe sosite tocmai de la Brăiliță.

În birou, inginerul Ion Plitea dă indicații. Numai că, se află „La fărgădău", în spre Ludoș, bunătate de teren care ar trebui desecat. Plan de desecare nu au, iar Secașul își face de cap cînd îi vine lui bine, pe o suprafață de pămînt cît vezi cu ochii. Cu sectorul zootehnic nu-i rău; nici chiar bine, ca la celălalt Apold. Noi credem că medicul veterinar Gheorghe Dunăreanu este bine intenționat. Tînăr am văzut că e... Și la zootehnia apolzenilor de jos trebuie luat taurul de coarne...

Pe la 17,20 descindem în curtea cooperativei din Ludoș. Liniște și pace ca-n Sahara. Urcăm cîteva trepte. Căutăm prin niște camere. Pînă la urmă, aflăm un om de serviciu. Președintele? „D-apoi, mai știu eu pe unde-o umbla la ceasul ăsta?" — se miră sincer. Inginerul? A fost, dar nu mai e nici urmă... Restul, vraiște...

Ne suim în mașină, trecem prin Gusu, urcăm un drum greu, nespornic și parcă fără sfîrșit, dăm de o șosea mai carosabilă și, fără prea multă tocmeală, mașina dă buzna-n satul lui Ion Barac: Alămor. La sediul cooperativei toți erau în păr: contabil, brigadieri, calculatori, inginer... Numai președintele, tovarășul Zaharia, bătea cine știe ce drumuri pe la oraș. Și la oraș va fi avînd treburi cooperativa, ne zicem noi... Oricum, trebuie să spunem că și la Alămor s-a făcut ceva în această iarnă: 4 000 metri canal pentru desecări. Ar mai fi 120 m cu dificultate mărită, în niște stufărișuri. O să-l facă ei, sîntem siguri. Și atunci se vor adăuga la arabil încă vreo 50 ha. Oamenii au început însămînțările.

Cînd am ajuns în Loamneș, era ora 18,30. La sediu un bătrîn care ne privea cu uimire și neîncredere. Președintele nu-i, contabilul nu-i, inginerul așișderea. Nu-i nimic de făcut... Pornim.

Mîndra-i mîndră!

Trecem prin satul Mîndra, zidit și rezidit din temelii în ultimii ani. Este așa cum îl arată numele la gen feminin. Cîmpul ogorît, grăpat, piep-tănat. Mulți pomi fructiferi curățați, stropiți, grădini ca paharele. Ce mai: Mîndra-i mîndră!

Ajungem la Șura Mare în jurul orei 19. Președintele cooperativei, tovarășul Popa, tocmai discută cu niște oameni despre sarcinile zilei următoare. Cooperativa are hotar mare: numai pămînt arabil peste 1 000 ha. Mai are și grădină de legume. Culturile de toamnă se prezintă bine. Au și 290 vaci cu lapte, care au onorat consumatorii cu 65 250 litri lapte. Ar fi cam trei litri pe zi. Și ar putea fi mai bine! Acum, nu-i vorbă, cornutele mai au de hrănit vreo 40 viței care cer mîncare, nu glumă.

Plecăm din Șura Mare petrecuți de vorbele sfătoase ale președintelui. Optimist om! Va fi avînd el temeiurile lui.

Peste zece minute intrăm în Sibiu pe drumul Mediașului.

Și reportajul în circuit se sfîrșește...

LADMISS ANDREESCU

PE OGOARE ÎN ACESTE ZILE

O îndeletnicire bănoasă

• 223 000 lei prin îngrășarea porcilor • Prima șarjă e pregătită • Exemplul moșnenilor e vrednic de urmat

În ultimii ani cooperativele agricole de producție au acordat o mai mare atenție dezvoltării sectorului porcin, prin amenajarea de îngrășătorii. Îngrijitorii Ioan Montsch venituri. Un exemplu elocvent în acest sens am întîlnit la C.A.P. Moșna unde, în 10 ani, s-au livrat mari cantități de carne de porc. Numai în anul trecut numărul porcilor livrați s-a ridicat la 215 capete, în greutate totală de 23 650 kg, obținîndu-se un venit de 223 000 lei.

După cum ne-am putut convinge, la baza acestor rezultate stă buna organizare a procesului de producție, dublată de o furajare rațională. În vederea unei livrări ritmice, efectivele destinate îngrășării se rețin din prăsilă proprie, perioada necesară atingerii greutății fiind de 8 luni. După înțărcarea purceilor, la vîrsta de două luni, aceștia sînt lotizați, cu destinația prăsilă sau îngrășare. Îngrijitorii Ioan Montsch și Ioan Codoi, deservesc anual cîte un efectiv mediu variind între 100 și 110 capete.

Întrucît hrănirea rațională are un rol deosebit de important în realizarea sporului în greutate, la Moșna i se acordă întreaga atenție. În furajare se folosesc îndeosebi nutrețurile concentrate. Dintr-o discuție avută cu brigadierul zootehnic Ioan Schneider, rezultă că — datorită producțiilor mari obținute de C.A.P. în sectorul vegetal și anume: 2 300 kg grîu la hectar, peste 2 000 kg orz și porumb boabe — problema furajelor a fost rezolvată asigurîndu-se în rație circa 1,200 kg concentrate pe toată perioada îngrășării. Este demn de remarcat și faptul că în alimentație se folosesc și deșeuri de carne de la fabrica „Salconserv" Mediaș, achiziționate la prețul de numai 0,36 lei kilogramul.

Aflăm, de asemenea, că în perioada de iarnă necesarul de suculente este asigurat prin administrarea în rație a 5 kg cartofi, iar vara — prin lucernă masă verde dată la discreție. Desigur, în alimentație mai intră și calciul furajer și sarea care asigură necesarul de săruri, iar pînă la vîrsta de 6 luni se administrează, cu rezultate foarte bune, „Avimin"-ul, un complex vitaminic deosebit de necesar, mai ales în perioada de iarnă, cînd hrana este deficitară în vitamine.

O mare atenție se acordă la ferma de porci din Moșna și controlului sanitar-veterinar. Au fost luate măsuri preventive și combative pentru înlăturarea apariției oricăror boli infecțioase.

Bazați pe succesele și experiența acumulată în anii precedenți, în prezent cooperatorii sînt hotărîți să obțină rezultate și mai frumoase. Pe lîngă asigurarea unei baze furajere îndestulătoare, rezervată din producția agricolă a anului 1967, s-a stabilit din timp și efectivul necesar pe tot anul, de 210 capete, iar în această lună este pregătită să se predea la I.R.I.C. prima „șarjă" de porci îngrășați.

Ing. IOAN STOICA

În obiectiv: RECOLTA 1968

(Urmare din pag. I-a)

Semănatul sfeclei de zahăr în multe întreprinderi agricole de stat este încă în faza pregătitoare deși s-au dat indicații ca în cîteva zile această lucrare să fie terminată. Singurele două unități care au însămînțat ceva sfeclă, Dealul Ocnei 5 hectare și Mediaș 10, în rest nu s-a făcut nimic. De ce? De ce se irosește un timp atît de prețios și nu este folosit din plin la efectuarea lucrărilor agricole?

Dar în unitățile cooperatiste de pe Valea Oltului?

În ultima săptămînă viteza zilnică realizată la însămînțări nu a depășit 800 hectare, cu toate că timpul bun cît și condițiile create permit să se realizeze o viteză mult mai mare, de altfel așa cum este și stabilit. Explicația constă în faptul că n-au fost încă mobilizate toate forțele și mijloacele de care dispun unitățile cooperatiste. Unii președinți și ingineri agronomi consideră că mai este timp suficient. O asemenea optică călăuzește și activitatea unor consilii de conducere și cadre tehnice din cooperativele agricole de producție de pe Valea Oltului. Țăranii cooperatori din Racoviță au de semănat culturi din prima urgență pe 265 hectare, dar pînă miercuri nu realizaseră decît 14 hectare. La Tălmaci, sfecla de zahăr a fost însămînțată pe întreaga suprafață. În schimb, cartofii timpurii așteaptă. Din 5 hectare cu mazăre s-au semănat numai 3. Pentru restul cooperativa nu mai are sămînță. Oare toată iarna n-a fost timp să se procure această sămînță? Și la Arpașul de Jos se mai așteaptă. De ce, n-am reușit să aflăm. Poate ne va comunica președintele cooperativei. Pînă atunci noi îl anunțăm că și la Arpașul de Jos se pot însămînța borceagul și ovăzul cu toate forțele de care dispun.

Cooperatorii din Avrig s-au dovedit în această primăvară mai harnici. Au semănat ovăzul, mazărea, borceagul, sparceta. La sfecla de zahăr, în schimb, nu se pot lăuda. Din 80 hectare, pînă joi dimineața, au realizat numai 18 hectare. Această rămînere în urmă trebuie pusă însă pe seama lipsei de mașini pentru semănat. O singură mașină SPC-6 nu poate face față, nemaivorbind de faptul că și aceasta este plimbată de la Avrig la Bradu și înapoi, ceea ce i-ar putea aduce stricăciuni. Tot din lipsă de mașini nu se seamănă sfecla de zahăr nici la C.A.P. Săcădate. Președintele acesteia, Ioan Liulea ne spunea că are teren pregătit, 40 de hectare. În schimb, are două mașini pentru plantatul cartofilor care stau nefolosite. Căutînd să aflăm de ce nu sînt utilizate, ni s-a spus că încă nu a sosit timpul. Îți vine greu să crezi că un președinte cu atîtea campanii la activ, cu o experiență vastă în munca cîmpului, poate spune asemenea vorbe. Orice oră, orice zi bune de lucru în cîmp sînt deosebit de prețioase. Nu irosiți timpul!

O situație ieșită din comun există la C.A.P. Scorei. Nu mai comentăm stadiul însămînțărilor din această unitate pentru că prea multe tot n-am avea ce spune. Ovăzul nu a fost încă semănat decît pe 44 ha din 156, iar orzoaica pe 24 din 40. În rest, nu s-a făcut aproape nimic. S-ar putea lucra la plantatul cartofilor, numai că la această lucrare, după cîte am fost informat, se va începe probabil de luni. Și chiar dacă va începe, cum se va desfășura ea? Iată o întrebare la care nu știm cine se va încumeta să dea un răspuns. De la bun început, cooperativa avea un deficit la cartofii de sămînță de circa 4 vagoane. Și în loc să scadă prin procurarea necesarului, acest deficit a crescut. Cînd s-au desfăcut silozurile s-a constatat că în două din ele cartofii erau complet putreziți. Dar chiar și aceia care au mai rămas sînt sub mărimea unei nuci, încît nu vor putea asigura nici pe departe producția prevăzută. Va trebui ca Direcția agricolă și Uniunea județeană a C.A.P. să analizeze în mod serios problema cartofilor de sămînță de la Scorei. Aceasta pe de o parte, pentru ca aceia care au adus daune cooperativei prin neglijența manifestată la însilozarea cartofilor să suporte consecințele, iar pe de alta, pentru ca și la Scorei să se planteze suprafața prevăzută cu sămînță de cea mai bună calitate.

Ținînd seama că timpul este înaintat trebuie să se intensifice ritmul lucrărilor atît în întreprinderile agricole de stat, cît și în cooperativele agricole de producție. Un sprijin prețios în această direcție îl pot da organele și organizațiile de partid prin mobilizarea largă a mecanizatorilor și tuturor cooperatorilor. Inginerii agronomi, președinții și brigadierii din C.A.P. să exercite la rîndul lor un permanent control asupra calității lucrărilor, contribuind cu toate puterile la rezolvarea operativă a diferitelor probleme pe care le ridică campania.

Transportul îngrășămintelor naturale la C.A.P. Cornățel.

Foto: P. BUD

La fermele agricole din Cisnădie

Folosind din plin zilele bune de lucru în cîmp, mecanizatorii fermei mixte nr. 6 din Cisnădie au terminat de semănat cele 50 hectare cu ovăz. Ei au pregătit, de asemenea, terenul pentru cultura sfeclei de zahăr. În aceste acțiuni s-au evidențiat mecanizatorii Helmuth Gross și Ion Stanciu.

Și la ferma nr. 11 au fost însămînțate cele 30 hectare cu ovăz și 67 hectare cu borceag. În prezent se lucrează intens la pregătirea patului germinativ pentru plantatul cartofilor și semănatul porumbului.

Printre cooperatorii din Cisnădioara

În aceste zile am poposit și în mijlocul cooperatorilor din Cisnădioara. Și aici oamenii desfășoară o activitate rodnică. Se lucrează intens în pomicultură la întreținerea pomilor. O parte din cooperatori erau preocupați cu predatul mieilor pe bază de contract. Este de remarcat faptul că în urma îngrijirilor acordate de ciobanul Vasile Cotoară, toți mieii predați au depășit 8 kg.

IOAN STREZA coresp.

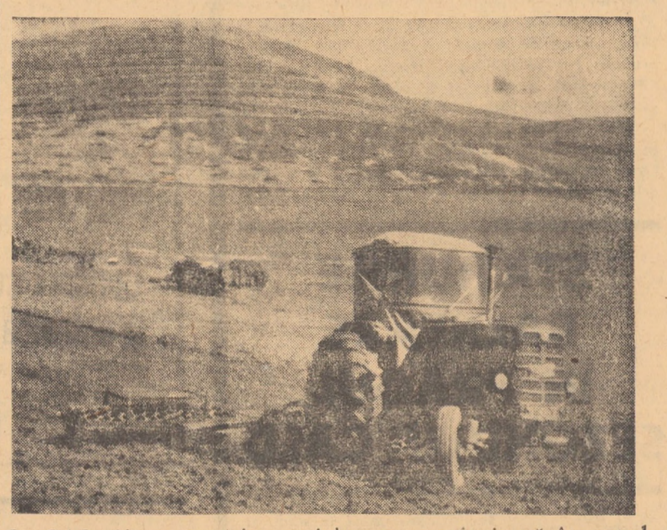

La C.A.P. Alămor, pregătirea unui bun pat germinativ stă în centrul atenției mecanizatorilor.

În preajma însămînțării porumbului

Să nu uităm de densitatea optimă a plantelor

Pentru asigurarea unor producții mari la cultura porumbului, o importanță deosebită o are densitatea plantelor la unitatea de suprafață.

Factorii cei mai importanți care trebuie avuți în vedere la stabilirea densității sînt: fertilitatea terenului, rezerva de apă din sol și caracteristicile hibridului folosit.

Densitatea plantelor se poate regla prin modificarea distanței dintre rînduri și pe rînd a plantelor. În cadrul unității noastre, distanța de semănat între rînduri este de 80 cm, care se asigură folosind la semănat mașina 2 SPC2 sau SPC6.

Avînd în vedere faptul că terenurile unității sînt situate într-o zonă unde fertilitatea naturală a solurilor este scăzută, s-a pus un accent deosebit pe ridicarea gradului de fertilitate, prin aplicarea îngrășămintelor. Cantitatea de îngrășăminte naturale sau chimice și modul de executare a arăturii adînci de toamnă trebuie să fie elemente de care să se țină seama atunci cînd se stabilește densitatea porumbului pe fiecare tarla în parte. În asemenea condiții e necesar ca densitatea să crească pe măsură ce lucrările menite să determine o creștere a fertilității solului s-au executat la un nivel calitativ superior.

La C.A.P. Porumbacu de Jos s-a aplicat, în anul trecut, cantitatea de 150—200 kg superfosfat și 200—250 kg azotat de amoniu, în amestec cu 30 tone îngrășăminte naturale la hectar.

Asigurîndu-se o fertilizare corespunzătoare a terenului, s-a creat posibilitatea stabilirii unei densități de 40 000 plante/ha la HD 101 — pe care îl cultivăm în cadrul unității și care a dat o producție, în ultimii 3 ani, care variază între 3 050 și 3 500 kg boabe/ha.

În anul 1967 am introdus în cultură H.D. 98, hibrid cu o talie mai mică decît H.D. 101, motiv pentru care i-am asigurat o densitate de 45 000 plante la hectar, folosind același sistem de fertilizare a terenului. Dar, cu toată creșterea numărului de plante cu 5 000 la hectar, producția obținută la acest hibrid a fost cu 1 000 kg boabe la hectar mai mică decît la H.D. 101.

Nu puține au fost cauzele care au determinat obținerea unei producții, la H.D. 98, sub nivelul potențialului biologic al solului. În primul rînd H.D. 98 este mai precoce decît H.D. 101 și perioada formării știuletelui a corespuns cu un interval de timp secetos. Neavînd asigurată umiditate suficientă, știuleții au rămas mici, diminuînd producția. În al doilea rînd, dacă se asigura o densitate mai mare, ajungîndu-se la 50 000 plante la hectar, diferența de producție era mult mai mică, lucru pe care o să-l avem în vedere în acest an.

Dacă în anii 1962 și 1963 producția de porumb era de 1 000 kg/ha, acest lucru se datora în mare măsură principiului greșit după care se conduceau membrii cooperatori: „Rarul umple carul"! În baza celor însușite din materialele predate la învățămîntul agrozootehnic și a experiențelor pe loturile demonstrative, organizate cu multă atenție în cadrul cooperativei noastre, această concepție a fost abandonată, acordîndu-se atenția cuvenită densității nu numai la porumb, ci și la celelalte culturi, rezultatul fiind acela al creșterii producției de două sau trei ori la hectar.

ALEXANDRU PETRUȚA

inginer agronom la C.A.P. Porumbacu de Jos

Semănatul legumelor în cîmp

La C.A.P. Porumbacu de Jos s-a pregătit patul germinativ, fertilizîndu-se fiecare hectar cu 40 tone îngrășăminte naturale în amestec cu 300 kg îngrășăminte chimice și s-a început semănatul a 2 hectare ceapă, 1 hectar morcov și 1 hectar sfeclă roșie în cîmp. Lucrarea se execută cu un agregat special, format dintr-un tractor pentru lucrări în grădină și o mașină de semănat suspendată.

Plantatul merilor

La Streza Cîrțișoara țăranii cooperatori au efectuat, în scopul plantării pomilor, 520 gropi. Materialul este pregătit în vederea plantării și urmează ca în timpul cel mai scurt să fie efectuată plantarea merilor.

Sfecla de zahăr complet însămînțată

La C.A.P. Cornățel, au fost concentrate toate forțele pentru mecanizarea lucrărilor de pregătire și însămînțare a terenului destinat culturii sfeclei de zahăr. După părerea cadrelor de conducere din cooperativă, tractoriștii au executat lucrări de foarte bună calitate, respectînd pe deplin regulile agrotehnice.

Încă de ieri, a fost semănată întreaga suprafață destinată acestei culturi. În prezent se lucrează intens la pregătirea terenului destinat culturii cartofului.

Garduri fără uluci și fără... gospodari

În primele zile însorite de primăvară simţi nevoia să faci o plimbare şi să admiri cartierele frumoase sau să inspiri aerul curat din parcurile pornite spre înmugurire. Străbătînd oraşul pe cîteva trasee, constaţi că de la o zi la alta apar lucruri noi, deosebite, unele făcute cu gust, altele mai puţin reuşite. Iată, spre exemplu, că în cartierele Gheorghe Gheorghiu-Dej şi Hipodrom se continuă intens construcţia de locuinţe, în alte părţi întreprinderile se extind cu noi hale, mulţi cetăţeni îşi clădesc case (care, din păcate, în majoritatea lor au acelaşi stil ce imprimă un caracter prea uniform, lipsit de varietate, ca şi blocurile), se asfaltează străzi, trotuare, se îngrijesc pomii şi unele parcuri etc. Toate acestea fac ca oraşul nostru să-şi schimbe înfăţişarea, iar noul să se altoiască cu succes pe vechiul şi monumentalul stil. Dar dacă întîlnim atîtea lucruri frumoase, de ce n-am găsi soluţiile cele mai potrivite de înlăturare a „micilor deficienţe" de ordin gospodăresc, care se mai înscriu pe cartea de vizită a oraşului într-o gamă disonantă? Mă refer în primul rînd la faţadele multor clădiri de sub tencuiala cărora a ieşit la lumină cărămida sau piatra. Sînt unele străzi pe care cu greu întîlneşti o clădire cu soclul neatins de intemperii ori de mîna omului. În alte cazuri, ca de exemplu strada Rîului 15, R. Korsakov 8, Pînzarilor 3 şi 5, 13 Decembrie 1 şi 13 ş. a. faţadele prezintă serioase degradări. În plus, pereţii clădirilor de pe unele străzi ca 13 Decembrie, 9 Mai, 1 Mai, Lupeni, Lazaret ş. a. sînt stropiţi de noroaiele aruncate în goana maşinilor fapt care de asemenea pătează tabloul urbanistic.

Într-o plimbare prin Sibiu mai constaţi lipsa de îngrijire a unor garduri şi curţi asupra cărora ochii gospodarului nu se prea opresc. La intrarea în cartierul Hipodrom întîlnim astfel de aspecte neplăcute. Imobilele din str. V. Colarov 37 şi 41 au gardurile din faţa lor într-o asemenea situaţie, iar la nr. 37 din str. A. Mureşanu, păsările şi micile animale circulă în voie prin gard, în gropile ce şi le-au făcut în curtea lor improvizată şi în coteţele tot atît de neaspectuoase. În str. Hipodrom la nr. 27 există un teren aparţinînd tocmai I.C. Sibiu şi care nu este împrejmuit. Apoi, în imediata apropiere a cabanei „Valea Aurie", mai precis în str. Iazului nr. 13, gardul a cedat greutăţii gunoiului aruncat pe el de către locatarii care pot să privească de la „înălţime" trecătorii. Depozitul O.C.L. Metalo-chimice din str. Măsarilor 23, prin poarta larg deschisă în tot cursul zilei, oferă trecătorului o curte încărcată cu ambalaje şi materiale ambalate care de fapt nu stau în depozit, iar în imediata apropiere (Piaţa Cibin nr. 1) un alt depozit de cherestea aparţinînd cooperativei „Munca tîmplarilor", din „lipsă de cherestea" are improvizat un gard pe jumătate cu uluci(!) şi jumătate cu sîrmă ghimpată, în spatele căruia (respectiv în incinta depozitului) se pot găsi chiar şi păsări asfixiate în timpul transportului lor la piaţă.

Şi culmea! În plimbarea prin parcul Sub Arini, la bustul lui Eminescu, poţi să constaţi că frumosul loc de aici nu este bine întreţinut, ba mai mult, peste gardul serei de flori din apropiere (care aparţine edililor oraşului) s-au aruncat mormane de cioburi de sticlă, ghivece sparte şi în general tot gunoiul rezultat în urma curăţeniei ce se face aci.

Cele cîteva aspecte relatate au de fapt un caracter mai larg, lor adăugîndu-li-se şi altele care umbresc în bună măsură estetica oraşului. Şi, ca atare, ele trebuie înlăturate.

Prof. N. SUCIU

SIBIUL — mai frumos mai bine gospodărit

Staţiunile balneare în pragul sezonului cald

(Urmare din pag. I)

dota cu mobilier din furnir, covoare şi lenjerie superioară. Vom introduce apă curentă în fiecare cameră. Aici intenţionăm să amenajăm o cabană turistică şi să folosim pentru cazarea turiştilor căsuţe camping.

— Cum va fi asigurat transportul turiştilor?

— În primul rînd, se continuă modernizarea drumurilor spre Ocna Sibiului şi spre Păltiniş. De asemenea, am intervenit pe lîngă Autobaza T. A. pentru sporirea curselor de autobuze astfel: în sezonul rece de la una pe zi la două, iar în sezonul cald vom avea pentru Păltiniş în loc de cinci, şase curse. De asemenea, pe traseele Sibiu—Gîtul Berbecului, Sibiu—Poiana Neamţului, Sibiu—I.F.E.T. Bilea şi Sibiu—Crinţ se va asigura o cursă pe zi.

— Vor fi şi surprize?

— Credem că da. În orice caz vom continua cu acţiunile începute anul trecut: foc haiducesc la cabanele Valea Oltului, „Trecătoarea cerbilor", Poiana Neamţului şi Arpaşul. La sfîrşit de săptămînă vom organiza excursii, sărbătoarea bujorului de munte etc. Adăugaţi la acestea tradiţionalele preparate specifice locului cum sînt: puii la proţap, berbec pregătit haiduceşte la foc de tabără, bulz ciobănesc, ceai din bujor de munte şi smeură, care vor fi găsite peste tot şi vă veţi convinge că în viitorul sezon staţiunile şi cabanele turistice ale judeţului Sibiu îşi vor aştepta oaspeţii, bine pregătite.

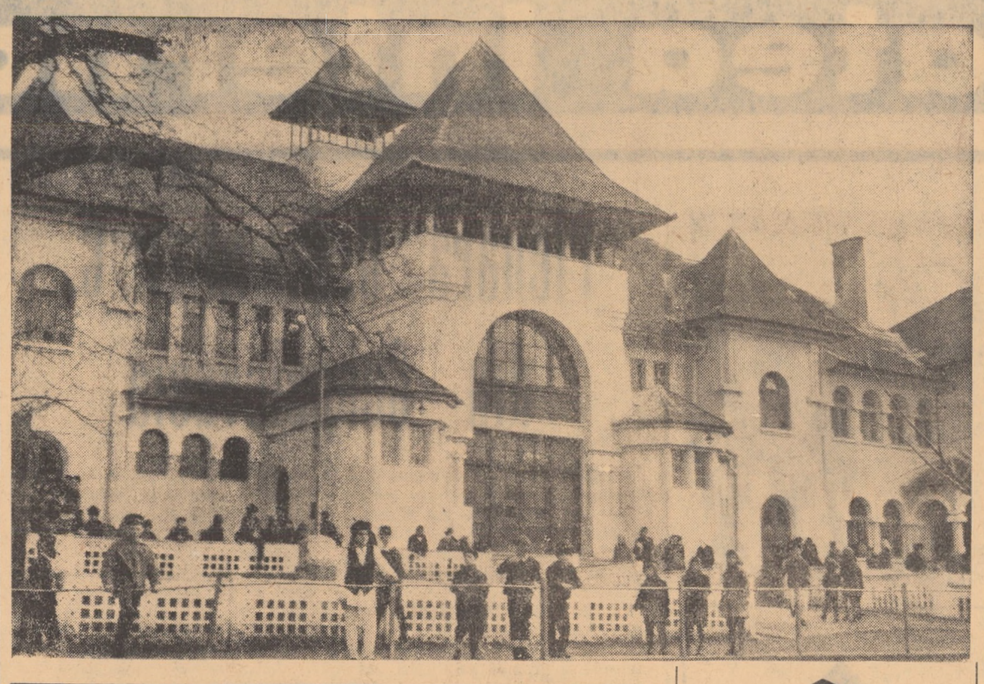

Căminul cultural din Răşinari — una dintre instituţiile de cultură binecunoscută în judeţ. În această clădire, artiştii amatori au pregătit cu migală „Nunta ciobănească", şi tot aici a susţinut numeroase spectacole. Corul răşinărenilor, sărbătorit şi distins la concursurile artiştilor amatori.

Foto: Fr. NUSS

SPORT

BOX

Parpală şi Ţinţişan învingători în prima gală

Sala arhiplină a cinematografului „Independenţa" din Sibiu a găzduit miercuri seara prima gală din cadrul etapei de zonă a campionatului naţional rezervat juniorilor. Singurii reprezentanţi ai judeţului, care au urcat treptele ringului, Gh. Parpală şi I. Ţinţişan, au terminat învingători. În general, partidele au fost plăcute, oferind un interesant spectacol sportiv. Rezultate tehnice:

JUNIORI MICI — MINIMĂ: V Gherghina (Şc. sp. Cîmpulung Muscel) b.p. I. Topolovici (U.M. Timiş.); MUSCĂ: Gh. Negru (CFR Timiş.) b.p. I. Chirvasin (Şc. sp. Cîmpulung); COCOŞ: T. Purtan (Vag. Arad) b.K.O.I N. Napoleon (Şc. sp. Cîmpulung); PANĂ: N. Peroiu (Şc. sp. Cîmpulung) b.p. Gh. Furdui (Dinamo Braşov); SEMIUŞOARĂ: P. Crinu (CSO Piteşti) b.p. V. Roşca (St. roşu Braşov); SEMIMIJLOCIE: M. Roşoagă (CSO Piteşti) b.p. Şt. Lăcătuşu (Tractorul Braşov).

JUNIORI MARI — HÎRTIE: Gh. Parpală (CSM Sibiu) b.p. S. Uţă (CSO Piteşti); I. Ţintişan (Gaz Metan Mediaş) b.p. M. Grigore (U.M. Timiş.); SEMIUŞOARĂ: I. Pache (Tract. Braşov) b.ab. III I. Betuker (CFR Timiş.); V. Trandafir (CSM Reşiţa) b.ab. I C. Stanciu (CSO Piteşti); S. Stoica (Met. Bocşa Română) b.p. V. Botezatu (Tractorul); D. Voinea (Alumina Slatina) b.p. I. Stoica (Dinamo Braşov); P. Nica (CSO Piteşti) b.ab. II L. Voiculescu (U.M. Timiş.).

Ilie IONESCU şi Aurel URDEA coresp.

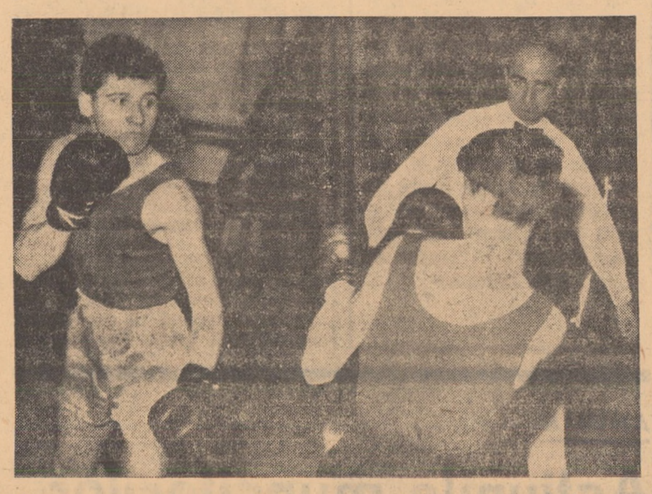

Tînărul pugilist sibian Parpală (stînga) învingînd la puncte pe adversarul său, Uţă (C.S.O. Piteşti).

VOLEI

C.S.M. Sibiu — C.P. Bucureşti

Aseară s-a desfăşurat la Sibiu partida restantă din cadrul campionatului naţional feminin de volei, care a opus echipele C.S.M. Sibiu şi C.P. Bucureşti. Victoria a revenit gazdelor cu scorul de 3—2

De o parte şi de alta a fileului...

● Continuîndu-şi seria victoriilor din actualul retur al campionatului naţional (divizia B), formaţia masculină A.S.A. Sibiu a întrecut, la Oradea, echipa Institutului pedagogic cu 3—0 (14, 12, 15). Mai calmi şi mai decişi în finalurile de set, militarii au realizat cel de-al 4-lea succes consecutiv mult mai greu decît arată scorul. În felul acesta, echipa sibiană continuă să se menţină în fruntea clasamentului.

● A început campionatul judeţean. Primele rezultate: Independenţa Sibiu — 7 Noiembrie Sibiu 3—0 (1, 0, 8); Gaz Metan Mediaş — Chimia Copşa Mică 3—0 (11, 9, 10).

M. LUPUŢIU coresp.

RUGBI

C.S.M. Sibiu în „Cupa primăverii"

Singura formaţie de rugbi din judeţul Sibiu va participa în seria a V-a a „Cupei primăverii", împreună cu formaţiile Chimica Tîrnăveni, C.F.R. Braşov, Precizia Săcele şi Politehnica Cluj. Duminică, 31 martie, în prima etapă, sibienii vor întîlni la Tîrnăveni pe Chimica.

HANDBAL

Primul meci internaţional

„7-le" C.S.M.-ului îşi continuă pregătirile în vederea reluării campionatului. La sfîrşitul săptămînii, sibiencele se vor deplasa la Tg. Mureş, pentru a lua parte la un turneu amical, alături de Mureşul, Universitatea (II) Timişoara şi Voinţa Sighişoara.

În ziua de 2 aprilie iubitorii handbalului din Sibiu vor putea urmări primul meci internaţional al anului, care va opune echipei C.S.M. formaţia Halloren Halle (activează în prima ligă a campionatului feminin din R.D. Germană).

E. MUNTEANU coresp.

Coloana diverselor

Alchimie

Cîţi alchimişti s-au deziluzionat în faţa pietrei filosofale! Şi totuşi, recrudescenţa continuă, încă mai sînt încercări de transformare a apei în aur. Un asemenea „cercetător" este (sau mai bine zis a fost) şi Iuliu Olteanu, responsabilul restaurantului „La cetate" din Mediaş.

El folosea vinul drept catalizator, într-o soluţie bogată de H_2O; şi obţinea... arginţi.

Acum îşi expune principiile în faţa unui complet de anchetatori penali. Retortele cu diluant sînt corp delict.

Temperatura turţului

Cooperatorii din Aţel i-au încredinţat lui Samoilă Maurer paza de noapte pe lîngă acareturile obştei. I s-au dat şi cheile unui depozit de unelte, în care se afla şi sobă şi lemne de foc. Doar turţ nu i-au lăsat pentru nocturna slujbă.

Şi vremea-i rece. A pus Samoilă pe foc de-a înroşit soba, însă frigul din oasele lui numai cu turţ se lecuieşte. Şi a plecat după un clondir de 60°. După ce l-a golit, s-a mai dus după unul...

Şi cînd s-a întors, n-a mai găsit depozit cu unelte. Un maldăr de scrum atesta locul în care temperatura alcoolului mistuise bunurile ce le avea în pază.

Acum, l-au apucat căldurile-n pungă.

Îl împrumutase...

De la Spitalul nr. 1 din Mediaş a dispărut un motor electric. După ce a fost căutat în toată incinta instituţiei, cineva a fost de părere că n-ar strica şi un control la domiciliile mecanicilor care au avut motorul în primire. Cei vizaţi au fost de acord. Cu excepţia lui Bako Csaba, care s-a supărat, foc, pentru asemenea bănuială.

A doua zi, în zori, tovarăşii de muncă l-au surprins intrînd pe poartă cu... motorul. Candid, a explicat: „Îl împrumutasem!" Adunarea sindicală care a discutat acest act imoral, n-a fost de acord cu explicaţia lui Bako. A cerut să fie dezbătut cazul şi de o instanţă judecătorească.

En detail

De fapt, vindea var cu amănuntul. Şi nu de azi de ieri, ci de cînd i s-au dat în administrare cuptoarele de ars calcar ale Întreprinderii industriale Mediaş. Bineînţeles, administratorul Emil Gordan băga banii în buzunarul lui, pe care se obişnuise să-l confunde cu... casieria întreprinderii.

Cum ascundea furtul? Simplu. Din cînd în cînd, făcea acte false pe adresa unui beneficiar care cumpăra en gros. Zilele acestea, i s-a înfundat. Contabilitatea grupului de şantiere nr. 1 a sesizat ficţiunea unei livrări de 4 000 kg var.

Acum, i se verifică gestiunea en detail.

G. F.

Ce soartă au?

(Urmare din pag. I)

rea părerilor oamenilor, ideilor emanate de colectivitate, şi rezultatele economice slabe pe care le obţin. Un exemplu poate constitui Întreprinderea forestieră din Sibiu, unde aparatul tehnic-administrativ, în frunte cu tov. director Virgil Dobrotă, nu pune preţ pe propunerile făcute în adunări. Deşi comitetul sindicatului a prezentat la timp direcţiunii propunerile făcute în adunările generale pe sectoare, nici pînă astăzi nu s-a stabilit cine răspunde de realizarea lor şi cînd se vor înfăptui acestea. Oare n-ar fi contribuit la îmbunătăţirea productivităţii muncii montarea unui troliu la sectorul I Sibiu (una dintre propuneri), care să înlocuiască munca manuală la tragerea vagoneţilor în hala gaterelor? Sigur că ar fi avut o eficienţă economică palpabilă dar... ca şi alte idei valoroase, „troliul" respectiv se află (încă!) într-un sertar de la contabilitate. La aceeaşi contabilitate unde stă consemnată productivitatea muncii realizată în proporţie de numai 93 la sută în primele două luni ale anului; şi unde persistă concepţia că creditele de mică mecanizare există pentru a fi depozitate în bancă, nu pentru larga lor utilizare.

Nici la „Mătasea roşie" din Cisnădie încă nu şi-a făcut loc spiritul nou, de stringentă actualitate, în aprecierea potenţialului de idei al formaţiilor de muncă din sectoare. Aici, se pare că au trecere numai conceptele elaborate la planşeta de proiectare, ignorîndu-se orice altă sursă de gîndire inovatoare. Pare de necrezut, dar nici pînă astăzi n-au fost consultate procesele verbale în care s-au consemnat propunerile făcute în adunările generale din ... ianuarie. Cu atît mai îngrijorătoare ni se pare situaţia, cu cît nici comitetul sindicatului (preşedinte: Paraschiva Frunză) n-a întreprins nimic în această direcţie. Nu, aici nu se apleacă urechea la propunerile valoroase venite din masă dar, în schimb, direcţiunea recurge la ore suplimentare (fără ştirea sindicatului!) pentru obţinerea unui artificial indicator de productivitate a muncii.

La „Vitrometan" din Mediaş s-au centralizat 158 de propuneri. Pînă în prezent, numai 11 au fost luate în consideraţie. Să nu se creadă cumva că celelalte necesită cheltuieli, mari eforturi materiale. În cea mai mare parte, vizează îmbunătăţirea organizării producţiei şi a muncii, domenii în care întreprinderea are încă multe de făcut. Însă indolenţa comitetului sindicatului (preşedinte: Schweller Francisc) se întîlneşte undeva cu nepăsarea directorului întreprinderii, Emilian Bărbat.

Tot formalismul înnăbuşe şi iniţiativele valoroase ale colectivului de la Uzina mecanică Mîrşa, unde comitetul sindicatului n-a avut timp (!?) pînă la jumătatea lunii martie să centralizeze propunerile oamenilor. La Fabrica de tricotaje din Agnita, a trebuit să intervină Consiliul judeţean al sindicatelor, ca s-o determine pe preşedinta comitetului sindicatului Florica Grecu, să ceară conducerii tehnice operativitatea în rezolvarea unor propuneri. Nu mai puţin formală, birocratică, apare şi atitudinea conducerii S.M.T. Sibiu, unde directorul, ing. Liviu Cătoiu, se înţelege perfect cu preşedintele comitetului sindicatului, Ştefan Dozsa, asupra „lipsei de importanţă a propunerilor făcute de tractorişti". Şi ca să nu se spună că n-au reţinut nici una dintre zecile de propuneri valoroase făcute în adunări, au „selectat" două dintre ele; ambele necesitînd cheltuieli şi competenţă de rezolvare la nivelul ministerial...

Peste patru mii de propuneri au făcut oamenii muncii în adunările generale pe sectoare şi în adunările reprezentanţilor salariaţilor. Ele exprimă entuziasmul în realizarea sarcinilor puse de partid în faţa colectivelor din unităţile industriale, constituie principalul izvor al angajamentelor luate în întrecere la începutul anului. O bună parte dintre aceste propuneri au fost puse în practică sau sînt în curs de realizare. Dovadă sînt cele aproape 46 de milioane de lei obţinute peste sarcinile de plan la producţia marfă vîndută şi încasată în lunile ianuarie şi februarie. Pentru ca angajamentele să se realizeze în totalitate, să fie chiar depăşite, este absolut necesară înlăturarea inerţiei care mai persistă pe alocuri, atitudinea necorespunzătoare, anacronică, faţă de propunerile venite de jos, de ideile preţioase emanate de înţelepciunea colectivă.

azi... azi... azi...

ANIVERSĂRI

● 5 ani de la moartea (1963) biologului român Traian Săvulescu (n. 1889).

● 90 de ani de la naşterea (1878) Elenei Farago, scriitoare română, autoare a mai multor volume de poezii (m. 1954).

RADIO

Buletine de ştiri: 5,00; 5,30; 9,00; 11,00; 15,00; 18,00; 20,00; 24,00 (programul I); 7,30; 8,30; 12,00; 18,55; 21,00; 0,55—1,00 (programul II).

Radiojurnale: 13,00; 16,00; 19,00; 22,00 (programul I); 14,00; 17,00; 23,00 (programul II).

Emisiuni literare: 8,25 — Moment poetic, interpretat de Constantin Rauţchi de la Teatrul Naţional „I. L. Caragiale"; 22,30 — Moment poetic: Partidului, inima şi versul (programul I); 15,30 — Cronica literară de Valeriu Rîpeanu: Studii şi articole despre Eminescu; 21,30 — Studioul de poezie. Aspecte de la recitalul „Ion Minulescu" (programul II).

Teatru radiofonic: Azilul de noapte de Maxim Gorki (programul II).

Muzică uşoară şi de jazz: 8,30; 9,05; 11,30; 13,20; 14,50; 15,45; 16,30; 18,05; 19,30; 20,17; 21,00; 22,30; 22,35; 0,05—3,50 (programul I); 8,00; 9,27; 12,45; 13,00; 14,08; 15,15; 17,31; 23,07; 0,02 (programul II).

Muzică populară: 10,45; 12,22; 15,05; 16,45; 18,50 (programul I); 7,00; 7,45; 8,35; 13,50; 16,00; 18,00 (programul II).

Muzică simfonică şi de operetă: 11,15; 12,00; 15,30 (programul I); 9,00; 12,07; 15,00; 16,25; 17,15; 18,10; 19,00; 20,00; 21,05; 22,30 (programul II).

TELEVIZIUNE

17,30 Pentru cei mici: ● A.B.C. — De ce? „Curcubeul rîurilor". ● Filmul de desene animate „Aventurile lui Joe" (III).
18,00 Stadion — emisiune de actualitate sportivă.
18,20 Buletinul circulaţiei rutiere.
18,30 Curs de limba rusă — lecţia a 9-a.
19,00 TV pentru şcolari: Antologie şcolară: „Petre Ispirescu" de Mihai Ionescu şi Petre Dincu.
19,30 Telejurnalul de seară.
19,50 Buletinul meteorologic. Publicitate.
20,00 Studioul muzical. Cultura muzicală de-a lungul timpului.
20,30 Ecran literar.
21,00 Reflector.
21,15 Film artistic: „Automobilul domnului institutor". Producţie a studiourilor franceze.
22,45 Telejurnalul de noapte.
23,00 Închiderea emisiunii.

CINEMA

SIBIU: PACEA: Sfîntul la pîndă (orele 9,00; 11,30; 14,00; 16,30; 19,00; 21,00); TINERETULUI: Blestemul rubinului negru (orele 10,00; 12,00; 14,30; 16,30; 18,00; 20,00); VICTORIA: Valetul de pică (orele 9,00; 11,00; 13,30; 16,00; 18,30; 21,30); INDEPENDENŢA: Careta verde (orele 11,00; 14,30; 16,30); 7 NOIEMBRIE: Un idiot la Paris (orele 10,00; 14,00; 16,00; 18,00; 20,00).

Filmul Careta verde cu cunoscuta actriţă Varia Asenkova, rulează pe ecranul cinematografului „Independenţa" din Sibiu.

MEDIAŞ: PROGRESUL: Un nababb maghiar (orele 9,00; 11,15; 14,00; 16,30; 19,00; 21,15); TINERETULUI: Război şi pace — seria II (orele 10,00; 16,30; 18,30; 20,30); UNIREA: Vulcanul interzis (orele 16,00; 18,00; 20,00).

DUMBRĂVENI: 7 NOIEMBRIE: Pe gheaţa subţire (orele 18,00 şi 20,00).

CISNĂDIE: POPULAR: Faraonul — seria I şi II (orele 11,00; 16,00; 18,00; 20,00).

OCNA SIBIULUI: Balada din Irkuţk (orele 17,00 şi 19,00).

TIMPUL

Soarele răsare la 6 h şi 03 m şi apune la 18 h şi 39 m. Vreme frumoasă şi călduroasă, cu cerul variabil, mai mult senin. Vîntul va sufla slab, cu intensificări locale pînă la potrivit din sectorul nord-est. Minimele vor fi cuprinse între 0 şi +3 grade, iar maximele vor oscila între 16 şi 19 grade.

SEARĂ DE BALET

Opera de stat din Cluj prezintă în sala Teatrului de stat din Sibiu, ora 16, baletul în două acte Giselle.

CONFERINŢE

La Casa de cultură a municipiului Sibiu, ora 18,00, dr. Gheorghe Faur prezintă conferinţa: Procese infecţioase în organism şi prevenirea lor.

MUZEE

Muzeul Brukenthal (secţiile de istorie, artă populară şi artă decorativă); Muzeul municipal Mediaş şi Muzeul orăşenesc Agnita. Program de vizitare: 11—17.

ADRESE UTILE

Casieria I.C.S. pentru plata taxelor comunale, str. Octombrie roşu, nr. 4; Oficiul de repartizare a forţelor de muncă, Piaţa Unirii, nr. 7; Tribunalul judeţean Sibiu, str. Lenin, nr. 10; Inspectoratul sanitar de stat judeţean, str Lenin, nr. 10; Consiliul popular municipal, str. Octombrie roşu, nr. 2.

actualitatea internaţională

CRIZA POLITICĂ DIN PANAMA

După cum se ştie, deputaţii opoziţionişti şi miniştrii preşedintelui Max Delvalle, proclamat duminică de Adunarea Naţională în locul lui Marco Robles, au fost intimidaţi în cîteva rînduri cu bombe lacrimogene şi cu focuri de armă ca avertisment, de către detaşamente ale gărzii naţionale, cînd au încercat să intre în clădirea Parlamentului, convocat în sesiune extraordinară pentru a modifica codul electoral. După aceste incidente, în capitala panameză, dezordinea s-a generalizat. Partizanii lui Arnulfo Arias, candidatul opoziţionist la alegerile prezidenţiale din 12 mai, (puse deocamdată sub semnul întrebării) au început să înalţe baricade pe străzi, să răstoarne vehicule şi să arunce cu pietre în soldaţi. În dimineaţa zilei de miercuri, gardiştii lui Vallarino au operat noi descinderi la domiciliile fruntaşilor

opoziţionişti, arestînd încă 19 persoane, ceea ce ridică numărul total al arestaţilor la două sute în numai două zile. Din filmul evenimentelor se desprinde tot mai clar că sînt minime, dacă nu excluse, şansele de a-l obliga pe Robles să cedeze locul succesorului proclamat de parlament, atîta vreme cît primul e sprijinit de Garda naţională. Unii observatori fac speculaţii în jurul ambiţiilor politice ale generalului Vallarino, omul care de fapt este cel de-al treilea preşedinte şi cel mai puternic, fiindcă dispune de dispozitivul militar al ţării. În Panama, militarii au avut întotdeauna o forţă decisivă în procesul politic şi au existat numeroase cazuri cînd şeful Gărzii naţionale se transforma peste noapte în preşedintele ţării, indiferent de pretenţiile diverselor fracţiuni politice, fără a vorbi de preferinţele poporului panamez care sînt sistematic ignorate. Există indicii că fenomenul ar putea să se repete, şi în acest caz actuala polarizare a forţelor politice va trebui să sufere modificări, iar calendarul electoral existent să ia drumul arhivei. Interesul S.U.A. în crearea acestei forţe de şoc şi atenţia cu care urmăresc desfăşurarea actualei crize sînt explicabile. Nu trebuie uitat că din punct de vedere economic Panama este o veritabilă livadă a trustului nord-american „United Fruit", care stăpîneşte aproape în întregime plantaţiile de banane, iar acest fruct înseamnă pentru Panama 70 la sută din totalul exporturilor şi 63 la sută din veniturile în devize. La toate acestea se adaugă importanţa strategico-militară a Canalului şi beneficiile mari obţinute din exploatarea lui, cam 58 de milioane pe an, din care Panama primeşte aproximativ două milioane dolari. Există însă şi un interes special, în afara celorlalte, şi anume ca în Panama „statu-quo-ul" să fie menţinut: aici îşi fac stagiul o mare parte din militarii nord-americani trimişi în Vietnam. De fapt actuala criză preocupă Statele Unite nu fiindcă ar avea de făcut faţă unei candidaturi indezirabile la alegerile din 12 mai (căci în fond pretendenţii reprezintă diverse sectoare ale oligarhiei, a cărei lealitate faţă de S.U.A. este verificată), ci fiindcă există teama că situaţia creată ar putea să favorizeze declanşarea unei largi mişcări populare antiimperialiste, care ar ameninţa dominaţia S.U.A. şi ar promova reforme structurale contrare reţetei nord-americane cuprinse în falimentara „Alianţa pentru progres".

VASILE OROS,
corespondent Agerpres la Rio de Janeiro

VIETNAMUL DE SUD

Lupte violente în delta Mekongului

SAIGON 28 (Agerpres). — Agenţia France Presse transmite, că în regiunea deltei fluviului Mekong au loc lupte deosebit de violente între forţe ale Frontului Naţional de Eliberare şi unităţi americano-saigoneze. În cursul zilei de joi, o unitate de infanterişti marini americani, transportaţi cu elicoptere la 12 km. de tabăra Carrol, a fost atacată prin surprindere de patrioţi.

Comandamentul american, de la Saigon a anunţat că, în cursul săptămînii care s-a terminat la 23 martie, numărul morţilor şi răniţilor din rîndul trupelor S.U.A. se ridică la cîteva mii.

SAIGON 28 (Agerpres). — Un purtător militar de cuvînt american, citat de agenţia Reuter, a declarat că patrioţii sud-vietnamezi au reluat joi luptele la Trang Bang, localitate situată la circa 70 km. de Saigon. Forţele patriotice au lansat un atac surpriză cu mortiere grele şi asupra cartierului general al trupelor sud-vietnameze dislocate la Long Dinh la numai 40 km. sud-est de Saigon.

Marinarii americani care asigură apărarea bazei Khe Sanh au angajat joi noi lupte cu forţele patrioţilor în apropierea bazei.

În acelaşi timp, aviaţia americană continuă să bombardeze poziţiile detaşamentelor F.N.E. dispuse în jurul Khe Sanhului ca „un cleşte", cum afirmă agenţiile occidentale.

ROMA 28 (Agerpres). — De la aeroportul Fumicino din Roma a decolat un avion cu destinaţia Hanoi. La bordul avionului se află o importantă cantitate de sînge pe care 20 000 de italieni l-au donat victimelor agresiunii americane din Vietnam. Campania pentru colectarea sîngelui a luat în Italia o mare extindere şi se desfăşoară în toate regiunile ţării din Piemont pînă în Sicilia. În afară de sînge, italienii au trimis Crucii Roşii a R.D. Vietnam medicamente şi echipament sanitar.

Cu prilejul dezbaterilor anuale în domeniul politicii externe care au avut loc recent la Stockholm, Suedia şi-a reafirmat opoziţia sa faţă de politica de război pe care Statele Unite o duc în Vietnam. În Suedia au loc, de asemenea, largi demonstraţii de protest faţă de bombardarea R.D. Vietnam, faţă de escaladarea în continuare a războiului, iar celor fugiţi din armata Pentagonului care acţionează în Vietnam, li se acordă aici azil politic — iată numai unele aspecte ale poziţiei de condamnare a politicii de război dusă de Statele Unite. Pe pancartele demonstranţilor se poate citi: „Afară americanii din Saigon!", „Recunoaşteţi R.D. Vietnam!"

Plenara C.C. al P.C. din Cehoslovacia

PRAGA 28 — Corespondentul Agerpres, Eugen Ionescu, transmite: Joi dimineaţa s-a deschis, în sala spaniolă a Hradului din Praga, Plenara Comitetului Central al Partidului Comunist din Cehoslovacia.

La lucrările Plenarei participă, de asemenea, membri ai Comisiei centrale de control şi revizie, membri ai Prezidiului C.C. al P.C. din Slovacia şi primii-secretari ai comitetelor regionale ale P.C. din Cehoslovacia. Iau parte, ca invitaţi, membri ai guvernului şi alţi reprezentanţi ai vieţii publice, economice şi culturale.

Lucrările au fost deschise de J. Lenart, membru al Prezidiului C.C. al P.C. din Cehoslovacia.

La primul punct pe ordinea de zi s-a aflat examinarea propunerii privind candidatura la postul de preşedinte al republicii. În numele Prezidiului C.C. al P.C. din Cehoslovacia, A. Dubcek, prim-secretar al C.C. al P.C.C., a recomandat pentru postul de preşedinte al republicii pe generalul de armată Ludvik Svoboda „ca persoana cea mai potrivită, care în perioada actuală poate contribui la cauza unirii popoarelor noastre şi a diferitelor păturii şi grupuri sociale, pentru consolidarea situaţiei politice interne".

Plenara C.C. al P.C. din Cehoslovacia a adoptat propunerea Prezidiului C.C. al Partidului Comunist din Cehoslovacia de a desemna drept candidat pentru funcţia de preşedinte al republicii pe generalul de armată Ludvik Svoboda. Comitetul Central şi-a exprimat acordul ca desemnarea candidaturii lui L. Svoboda să fie discutată împreună cu reprezentanţii celorlalte partide politice şi organizaţii ale Frontului Naţional astfel ca persoana care candidează din partea C.C. al P.C. din Cehoslovacia să fie propusă drept candidat comun al Frontului Naţional. Comitetul Central l-a însărcinat pe A. Dubcek, prim-secretar al C.C. al P.C. din Cehoslovacia să discute propunerea cu privire la candidatul pentru preşedinţia republicii cu comuniştii grupei de partid a deputaţilor din Adunarea Naţională şi să prezinte propunerea sesiunii Adunării Naţionale.

Comitetul Central a acceptat în unanimitate demisia lui Antonin Novotny din funcţia de membru al Prezidiului şi al Secretariatului C.C. al P.C. din Cehoslovacia şi şi-a manifestat acordul cu demisia sa din funcţia de preşedinte al republicii.

Comitetul Central a ales pe tov. Josef Smrkovsky membru al Prezidiului, iar pe tov. Cestmir Cisar ca secretar al C.C. al P.C. din Cehoslovacia.

Plenara C.C. al P.C. din Cehoslovacia şi-a întrerupt lucrările pînă luni, cînd urmează să fie discutat Proiectul programului de acţiune al P.C. din Cehoslovacia şi unele probleme ale situaţiei politice actuale.

★

PRAGA 28 (Agerpres). — Agenţia C.T.K. transmite că la Praga au luat sfîrşit lucrările Plenarei Comitetului Central al Uniunii Tineretului Cehoslovac. A fost adoptată hotărîrea de a se convoca un Congres extraordinar al uniunii, în cadrul căruia să fie discutată situaţia actuală a organizaţiei.

Plenara a considerat, de asemenea, ca fiind utilă unirea diferitelor organizaţii de tineret într-o uniune reprezentativă de acţiune, care să nu îngrădească drepturile lor, dar care să le sprijine activitatea.

IURI GAGARIN A ÎNCETAT DIN VIAŢĂ

MOSCOVA 28 (Agerpres). — Iuri Gagarin a încetat din viaţă în urma unui tragic accident de avion în timpul unui zbor de antrenament. În comunicatul dat publicităţii, C.C. al P.C.U.S., Prezidiul Sovietului Suprem şi Consiliul de Miniştri al U.R.S.S. anunţă cu adîncă durere moartea primului cosmonaut din lume.

Pentru organizarea funeraliilor a fost constituită o comisie guvernamentală.

Iuri Gagarin va fi înmormîntat lîngă zidul Kremlinului din Moscova.

Catastrofa avionului în care au zburat cosmonautul Iuri Gagarin şi inginerul colonel Vladimir Serioghin, a avut loc în apropierea satului Novoselkovo, raionul Kirjacisk, regiunea Vladimir, a anunţat Comisia guvernamentală pentru elucidarea circumstanţelor morţii lui Gagarin şi Serioghin.

La 27 martie Gagarin a pornit într-un zbor obişnuit de pe aeroportul de lîngă Moscova, împreună cu instructorul Serioghin, la bordul unui avion de antrenament cu reacţie avînd două locuri. Catastrofa s-a produs în timp ce avionul se înapoia la aeroport, după ce misiunea de antrenament în zona de zbor fusese îndeplinită.

Cauzele catastrofei sînt studiate la faţa locului de către Comisie, cu participarea unor cunoscuţi specialişti în probleme de aviaţie.

MOSCOVA 28 (Agerpres). — Colonelul Iuri Gagarin este primul cosmonaut din lume.

La 12 aprilie 1961, la bordul navei „Vostok—1", Iuri Gagarin a efectuat zborul în Cosmos, care a durat 108 minute, marcînd prin această începutul erei în care omul a devenit participant direct al explorării spaţiului extraterestru.

Gagarin nu a mai efectuat şi alte zboruri în Cosmos, însă a avut un rol important în pregătirea cosmonauţilor sovietici, fiind comandantul detaşamentului de cosmonauţi şi conducînd antrenamentele lor.

MOSCOVA 28 (Agerpres). — Iuri Gagarin s-a născut la 9 martie 1934 într-o familie de ţărani din Smolensk. În anul 1941 a început şcoala elementară, iar după terminarea ei a urmat o şcoală profesională, devenind siderurgist. Pasionat încă din copilărie de aviaţie, s-a înscris la şcoala de piloţi din Orenburg (Ural) pe care a terminat-o în 1957.

În anul cînd a fost lansat primul satelit sovietic, s-a căsătorit cu o asistentă medicală — Valentina. Din căsătorie s-au născut două fetiţe, Elena şi Galina. Cînd a devenit cosmonaut, Valentina i-a mărturisit teama pe care i-o inspiră această meserie primejdioasă dar a adăugat că de fapt ar dori din suflet ca Iuri să fie primul om care să zboare în Cosmos, dorinţă ce s-a realizat, după cum se ştie, la 12 aprilie 1961.

După zborul său cosmic, Gagarin a continuat să înveţe, absolvind cu succes Academia tehnică de aviaţie „Jukovski".

Gagarin era conştient de importanţa activităţii pentru cucerirea Cosmosului: „Omul, spunea el, este mînat în Cosmos nu numai din curiozitate. Aceste zboruri slujesc ştiinţa, contribuie la descoperirea şi studierea multor taine ale naturii. Este greu acum să ne imaginăm cîte răspunsuri la întrebările care îi frămîntă astăzi pe fizicieni şi medici, pe chimişti şi biologi, pe metalurgişti şi energeticieni, se ascund acolo în spaţiile nemărginite ale Cosmosului".

I se părea de neconceput ideea de a renunţa la cercetările cosmice. „Zborurile în Cosmos sînt munca mea. Ele mi-au captivat sufletul şi gîndurile şi atît timp cît voi fi sănătos şi voi fi în plinătatea puterilor mele, voi năzui spre Cosmos.

ANGLIA

Acţiunile muncitorilor împotriva politicii de îngheţare a salariilor

LONDRA 28 (Agerpres). — Lupta muncitorilor englezi împotriva politicii guvernului de îngheţare a salariilor se desfăşoară pe două planuri: în cercurile conducătoare ale trade-union-urilor şi în rîndul maselor de sindicalişti. În cursul reuniunii lunare a Consiliului General al Congresului Sindicatelor britanice (T.U.C.), care a avut loc miercuri, au fost discutate rezultatele întîlnirii dintre conducătorii guvernului şi membri ai Comitetului economic al T.U.C. La această întrevedere, reprezentanţii guvernului au insistat asupra promovării în continuare a politicii lor de remediere a dificultăţilor economice ale ţării prin sacrificii impuse populaţiei. Conducătorii T.U.C. îşi elaborează în prezent contrapropunerile care vor fi discutate în cursul viitoarelor întrevederi cu reprezentanţii guvernului.

La şedinţa Comitetului T.U.C. pentru problemele salarizării au fost discutate cererile de sporire a salariilor prezentate de diferite sindicate în numele a 800.000 de muncitori. Comitetul a acceptat să lupte pentru satisfacerea majorităţii acestor cereri.

Între timp, membrii de rînd ai sindicatelor recurg la lupta grevistă pentru apărarea drepturilor lor. În regiunea industrială a fluviului Masey, circa 3.500 de şoferi de autobuze au hotărît în cadrul unui miting de masă să continue greva în sprijinul revendicării cu privire la sporirea salariilor.

Ministrul algerian al comerţului despre

Relaţiile comerciale ale Algeriei cu ţările socialiste

ALGER 28 — Corespondentul Agerpres, C. Benga, transmite: Într-un interviu acordat în exclusivitate cotidianului „El Moudjahid", Noureddine Delleci, ministrul comerţului în guvernul algerian, s-a referit la relaţiile comerciale ale ţării sale cu ţările socialiste.

După proclamarea independenţei, a arătat el, Algeria s-a străduit să îşi dezvolte la maximum relaţiile sale comerciale cu străinătatea. Un loc important în aceste relaţii îl ocupă acordurile încheiate de Algeria cu mai multe ţări socialiste, printre care şi Republica Socialistă România.

Guvernul algerian, a subliniat ministrul, este gata să dezvolte la maximum relaţii comerciale cu ansamblul tuturor acestor ţări cu care realizăm cifre de afaceri apreciabile. În acest domeniu există foarte mari posibilităţi de natură să lărgească relaţiile pe care Algeria le are cu ţările socialiste.

FRANŢA — Aspect de la o recentă demonstraţie a studenţimii pariziene pentru democratizarea învăţămîntului, pentru îmbunătăţirea regulamentelor interioare ale facultăţilor.

de pe glob

O nouă direcţie de cercetare pentru prevenirea răspîndirii cancerului

Dr. Bernard Gardner de la Centrul medical al Universităţii de stat din New York, a anunţat că a fost descoperită o nouă direcţie de cercetări pentru prevenirea răspîndirii cancerului prin schimbarea sarcinii electrice a celulelor canceroase.

Această idee a fost dată de unele observaţii efectuate asupra celulelor canceroase. Anumite celule care se desprind de tumoare se ataşează uneori de vasele de sînge din alte părţi ale corpului în loc să fie eliminate prin procese normale. După ce se fixează, alte celule canceroase au tendinţa să se adune în jurul celor dintîi, formînd un nou cancer — un proces cunoscut sub numele de metastază.

Gardner a descoperit că faptul că anumite celule se fixează de vasele de sînge, iar altele nu, se datorează probabil sarcinii electrice a celulelor — cele cu sarcină de acelaşi semn se atrag, iar cele cu semn diferit se resping.

Deoarece sarcinile electrice ale celulelor pot fi schimbate prin adăugarea unor substanţe chimice în sînge, a apărut posibilitatea ca viitoarele cercetări să determine ce substanţe chimice vor face ca celulele canceroase să se respingă.

Televizor portativ în culori

Primul televizor portativ francez în culori „Portacolor", integral tranzistorizat, a fost prezentat presei la Paris de societatea „Pizon-Bros". Echipat cu un ecran de 38x41 cm, aparatul are o greutate de 17 kg. El poate recepţiona, atît emisiunile în culori cît şi cele în alb-negru pe baza sistemului francez S.E.C.A.M. Preţul de vînzare este sub 3000 de franci, cu mult mai mic decît al unui televizor obişnuit pentru recepţionarea televiziunii în culori, care se vinde în momentul de faţă pe piaţa franceză.

Recordul lumii la coborîre sub apă

Începînd de la 28 martie, recordul lumii la coborîrile de durată şi adîncime în mare aparţine scafandrilor francezi Rene Veyrunes şi Alain Jullien. Coborîţi duminică în largul portului Marsilia, cei doi scafandri au revenit joi la suprafaţă după ce au atins adîncimea de 335 de metri. Vechiul record de 312 metri era deţinut de un grup de scafandri americani.

PE SCURT ■ Pe scurt ■ PE SCURT

Sesiunea Adunării de Stat a R. P. Ungare

În clădirea Parlamentului din Budapesta au început joi lucrările sesiunii Adunării de Stat a Republicii Populare Ungare. Pe ordinea de zi a sesiunii figurează probleme curente şi interpelări.

Demisia ministrului de interne vest-german

După 48 de ore de ezitări, Paul Lucke, ministru de interne al R.F. a Germaniei, a hotărît definitiv să părăsească guvernul. Cancelarul Kiesinger a acceptat să transmită demisia preşedintelui republicii.

Epurări în armata Republicii Populare a Yemenului de sud

Agenţia U.P.I. transmite, că după lichidarea tentativei eşuate de lovitură de stat de săptămîna trecută, guvernul Republicii Populare a Yemenului de Sud a anunţat destituirea din rîndurile armatei şi poliţiei a unui număr de 61 de ofiţeri. Ministrul de interne a făcut presei o declaraţie în care a menţionat că scoaterea acestora din cadrele armatei a fost făcută în conformitate cu hotărîrile Frontului de Eliberare Naţională şi corespunde declaraţiei preşedintelui Kahtan Al-Shaabi, potrivit căreia epurările din armată şi poliţie şi din aparatul de stat vor continua „pînă la lichidarea definitivă a contrarevoluţiei".

Fărădelegile bandelor teroriste din Guatemala

În apropierea capitalei guatemaleze au fost descoperite cadavrele a şase tineri, care purtau urme de violenţă. După cum informează corespondentul de la Ciudad de Guatemala al agenţiei Prensa Latina, tinerii au căzut victimă bandelor teroriste, care acţionează în această ţară şi care sînt finanţate de armată. Folosindu-se de perpetuarea stării de urgenţă, organizaţiile teroriste, de genul „Mano Blanco" şi „N.O.A." (Noua Organizaţie a Anticomuniştilor) ucid persoane nevinovate, bănuite numai de a simpatiza cu mişcarea progresistă din Japonia şi Cambodgia.

Turneul lui Suharto

Generalul Suharto, numit recent în funcţia de preşedinte cu puteri depline al Indoneziei, a plecat joi în primul său turneu peste hotare. Suharto, care este însoţit de ministrul de finanţe şi alte oficialităţi indoneziene, va face vizite oficiale în Japonia şi Cambodgia.

S.U.A.

INDICII ALE PROCESULUI INFLAŢIONIST

WASHINGTON 28 (Agerpres). — Noua creştere a indicelui costului vieţii în S.U.A. în luna februarie confirmă, potrivit cercurilor economice americane, „accelerarea netă a procesului inflaţionist în Statele Unite". Este considerat deosebit de îngrijorător faptul că preţurile cu ridicata, care au fost relativ stabile în 1967, s-au înscris la rîndul lor pe o curbă ascendentă.

Potrivit agenţiei France Presse, această evoluţie este de rău augur, atît pentru redresarea balanţei comerciale a Statelor Unite, care s-a deteriorat considerabil începînd cu toamna trecută, cît şi pentru încercările guvernului de a convinge sindicatele să-şi „limiteze" revendicările de majorare a salariilor. În cercurile economice americane se afirmă că majorarea impozitelor cerută de Administraţie ar putea diminua presiunea inflaţionistă, dar efectul acestei majorări nu ar fi imediat, şi şansele adoptării ei de către Congres rămîn nesigure. De altfel, preşedintele Lyndon Johnson a cerut din nou Congresului să adopte cît mai curînd posibil legea privind majorarea impozitelor. Într-o proclamaţie specială în legătură cu organizarea în S.U.A. cu începere de la 19 mai a „Săptămînii comerţului internaţional", preşedintele american a subliniat că majorarea impozitelor „ar contribui la reţinerea inflaţiei" şi ar favoriza capacitatea de concurenţă a Statelor Unite în străinătate. Johnson a menţionat totodată „deficitul periculos" al balanţei de plăţi a S.U.A. Potrivit agenţiei U.P.I., deficitul balanţei de plăţi în primele trei luni ale anului va fi de 1,2 miliarde dolari.

REDACŢIA ŞI ADMINISTRAŢIA: Sibiu str. Octombrie roşu nr. 2. Tel. nr. 7 28 10—1 30 67, 1 31 83. Abonamentele se fac la oficiile poştale, factorii poştali şi difuzorii voluntari din întreprinderi şi instituţii. Tiparul Întreprinderea poligrafică Braşov. — 40 064