BIBLIOTECA „ASTRA" SIBIU

PROLETARI DIN TOATE ŢĂRILE, UNIŢI-VĂ!

Tribuna Sibiului

ORGAN AL COMITETULUI JUDEŢEAN SIBIU AL P.C.R. ŞI AL CONSILIULUI POPULAR JUDEŢEAN

ANUL III, Nr. 687 | VINERI 8 MAI, 1970 | 4 pagini 30 bani

DIN SUMAR:

- Coloana diverselor
- Rubrica de informaţii: AZI... AZI...
- SPORT — Pag. a II-a
- Cinste eroilor români căzuţi în lupta împotriva fascismului!
- Ce scriem în planul de muncă? — Pag. a III-a

Vitrină cu articole de artizanat — Foto: Fr. NUSS

SPORUL DE VECHIME — stimulent în permanentizarea cadrelor

Noul sistem de salarizare, a cărui aplicare experimentală s-a generalizat în toate ramurile economiei naţionale la 1 martie a. c. reprezintă un pas înainte în perfecţionarea relaţiilor de producţie socialiste, mijlocul cel mai echitabil de repartiţie după cantitatea şi calitatea muncii depuse.

Unul din elementele noi ale acestui sistem de salarizare este şi cel care se referă la acordarea sporului pentru vechimea neîntreruptă în muncă.

Despre modul în care sporul de vechime influenţează asupra permanentizării cadrelor în aceeaşi întreprindere şi întărirea disciplinei în muncă am purtat o discuţie cu economistul S. Ţopa, director cu personalul în Combinatul industriei alimentare.

— Este ştiut că întreprinderile cheltuiesc fonduri importante cu calificarea, ridicarea calificării şi specializarea cadrelor. În cazul nestabilizării cadrelor însemnează că aceste fonduri se irosesc, deoarece nu se mai reflectă într-o eficienţă sporită în activitatea economică a aceleiaşi unităţi. Or, acest element al noului sistem de salarizare, sporul pentru vechimea neîntreruptă în muncă este un stimulent preţios pentru permanentizarea cadrelor în aceeaşi întreprindere.

În ramura industriei alimentare aplicarea experimentală a noului sistem de salarizare a fost generalizată încă de la 1 februarie 1969. Acum, după ce a trecut mai mult de un an, pot să afirm că noul sistem de salarizare, în special acordarea sporului de vechime, a avut o influenţă deosebit de favorabilă în eliminarea marilor fluctuaţii de personal ce au existat în industria alimentară. Numărul de salariaţi transferaţi sau plecaţi prin demisie este mult mai mic, chiar şi în meseriile comune şi altor ramuri. Acest fapt are un rol important în sporirea productivităţii muncii şi creşterea nivelului calitativ al produselor.

— Care este ponderea salariaţilor care beneficiază de sporul de vechime, din totalul angajaţilor unităţilor combinatului?

— Peste 75 la sută din totalul salariaţilor beneficiază astăzi de sporul de vechime. La anumite unităţi acest procent se ridică la peste 80 la sută. Este cazul întreprinderilor „Amylon", „Vinalcool", „Salconserv" şi al Fabricii de bere. La fabrica „Victoria", aproape jumătate din angajaţii care beneficiază de sporuri se încadrează în procentul maxim, adică cu o vechime de peste 20 de ani în această unitate.

Aş vrea să arăt că doar în trimestrul I a.c. s-au plătit salariaţilor combinatului sporuri de vechime în valoare de aproape 300 000 lei.

— Cînd am enunţat tema discuţiei noastre spuneam şi de influenţa pozitivă a acestor reglementări

Noul sistem de salarizare şi majorare a salariilor

privind acordarea sporurilor de vechime asupra întăririi disciplinei în producţie. Vă rog să vă referiţi şi la acest aspect.

— Aş vrea să încep cu efectul aplicării noului sistem de salarizare, în special a elementului în discuţie — acordarea sporului de vechime. De la aplicarea noului sistem de salarizare, absenţele nemotivate au scăzut. Am cîteva cifre la dispoziţie, care o să întărească cele afirmate. Dacă în trimestrul IV 1969, la nivelul tuturor celor 11 unităţi ale combinatului s-au înregistrat 3 822 om-ore absenţe nemotivate, acestea au scăzut la jumătate (1 910 om-ore) în primul trimestru al acestui an.

— În sprijinul permanentizării cadrelor, pe lîngă influenţa favorabilă a noului sistem de salarizare, ce se întreprinde în mod deosebit de către conducerea combinatului?

— Avantajele ce decurg pe această linie din noul sistem de salarizare sînt vizibile. Aceasta concură în mod direct la creşterea productivităţii muncii, categoriile şi treptele de salarizare influenţînd ridicarea continuă a nivelului profesional al muncitorilor. În acelaşi scop noi am iniţiat o serie de cursuri de calificare, recalificare şi specializare, în care sînt cuprinşi circa 20 la sută din salariaţii întregului combinat. În felul acesta vom reuşi să ne achităm tot mai bine de sarcinile ce ne stau în faţă, sporind eficienţa activităţii noastre economice.

I. CREŢU

Pe bulevardul Gh. Gheorghiu Dej din Sibiu

Foto: FRED NUSS

informaţii — INFORMAŢII

■ **Spectacol de teatru.** Sîmbătă, 9 mai, la ora 19, în sala „Astra", clasa de actorie a Şcolii populare de artă din Sibiu (prof. Paul Mocanu) va prezenta un spectacol de sfîrşit de an. Absolvenţii amintitei clase vor interpreta comedia în trei acte *Căsnicia nu-i o joacă* de Ioan P. Şerban.

■ **Consfătuire tehnică.** Ieri, în sala de conferinţe a Muzeului Brukenthal au început lucrările Consfătuirii tehnice pe ţară privind probleme de protecţii prin relee şi automatizări, organizată din iniţiativa Ministerului Energiei Electrice şi a Centralei industriale de producere a energiei electrice şi termice.

Timp de două zile un mare număr de specialişti, reprezentanţi ai tuturor centralelor electrice din ţară şi invitaţi din cadrul Ministerului Industriei Construcţiilor de Maşini, vor audia 5 referate şi vor purta discuţii pe baza unor materiale difuzate în prealabil. În cadrul lucrărilor consfătuirii, întreprinderile sibiene — I.R.E. şi I.R.M.E. — vor prezenta două referate intitulate: „Unele modificări ale schemelor tip de comandă şi protecţie din instalaţiile de 110 Kv" şi „Prezentarea unor elaborări de relee în curs de execuţie".

■ **Un bloc de locuinţe prin efort propriu.** Conducerea C.E.I.L. Sibiu, avînd la îndemînă disponibilităţi, a luat iniţiativa construirii unui bloc de locuinţe cu patru nivele în strada Fîntînii nr. 2 din Sibiu. Construcţia, care va avea un număr de 16 apartamente, se află la turnarea planşeului etajului II şi se realizează în întregime în regia şi cu forţele de muncă ale combinatului.

■ **De la Agenţia TAROM Sibiu.** După cum ne informează şeful agenţiei TAROM Sibiu, cursele de avioane pe ruta Sibiu — Bucureşti şi Bucureşti — Sibiu au un orar schimbat. Potrivit noului orar, plecarea din Sibiu este stabilită pentru ora 9,00, cu sosire în Bucureşti la ora 10,15; plecarea din Bucureşti — ora 7,15, cu sosire în Sibiu la ora 8,30.

PREÎNTÎMPINAREA CERINŢELOR PUBLICULUI — coordonată majoră a activităţii culturale

Manifestările culturale de masă pot fi diferenţiate în două categorii aparte, depinzînd de scopul pe care îl urmăreşte fiecare. O primă categorie, are drept scop realizarea educaţiei postşcolare, formarea unei opinii publice în conformitate cu necesităţile sociale ale momentului; cealaltă se adresează nevoilor de divertisment ale colectivităţii, are drept scop educaţia etică şi estetică prin preîntîmpinarea şi satisfacerea cerinţelor publicului. Între aceste categorii deosebirile apar şi în ceea ce priveşte punctul de plecare. Dacă în prima, pe care o vom numi educaţională, manifestările pornesc din iniţiativa activiştilor culturali, ca rezultat al studierii nevoilor generale ale societăţii, în a doua categorie, de divertisment, acestea sînt organizate în urma studierii necesităţilor publicului dintr-o localitate sau alta, astfel încît fiecare unitate culturală îşi creează un profil propriu prin suplinirea necesară a instituţiilor de artă profesioniste absente în localitatea respectivă. Ca urmare a faptului că la nivelul colectivităţii umane pe care o reprezintă judeţul nostru, dată fiind repartizarea uniformă a mase-media, deosebirile dintre cerinţele publicului dintr-o aşezare sau alta sînt quasiinexistente.

Este bine venită atunci sondarea opiniei publice, pentru evitarea şablonizării şi unilateralizării activităţii aşezămintelor. Se ridică însă o problemă în folosirea chestionarelor ca formă a anchetei sociale, din cauza atitudinii adesea nesincere, formale pe care o au subiecţii faţă de ele. Pe de altă parte marele public nu va prelua niciodată total iniţiativa, tocmai din cauza eterogenităţii compoziţiei sale. Rămîne în sarcina

(Continuare în pag. a II-a)

MIRCEA STANCIU

Spectacol extraordinar consacrat centenarului naşterii lui V. I. Lenin

Miercuri seara, în sala Teatrului de stat din Sibiu, a avut loc un spectacol extraordinar consacrat centenarului naşterii lui Vladimir Ilici Lenin. Spectacolul, susţinut de un grup de artişti de renume din U.R.S.S., de la Teatrul Mare din Moscova, Filarmonica de stat din Moscova, Teatrul de operă şi balet „Kirov" din Leningrad, Teatrul de operă şi balet din Riga, Filarmonica de stat din Tbilisi şi Filarmonica de stat din Minsk, a cuprins lucrări de prestigiu cum ar fi: „De vorbă cu tovarăşul Lenin" de V. Maiakovski, „Cîntecul şoimului" de M. Gorki, „Lenin" de Vasiliev, partea a III-a din „Sonata nr. 3" de Grieg, „Vals" de Dunaevski, „Pas de deux — Frykia — Spartacus" de Haciaturian, precum şi un bogat repertoriu de dansuri populare ruseşti.

Numerosul public sibian prezent în sală a răsplătit cu vii aplauze pe interpreţi, pentru măiestria cu care au dat viaţă acestui vibrant spectacol închinat memoriei marelui Lenin.

Marginalii

Adio farfuriilor zburătoare?

În urmă cu cîţăva vreme, autorităţile americane au anunţat că, după 22 de ani, comisia specială pentru cercetarea „farfuriilor zburătoare" a fost desfiinţată. În acest fel se pune capăt, cel puţin din punct de vedere oficial, unui subiect foarte dezbătut: obiectele zburătoare neidentificate" (O.Z.N.).

Cu 22 de ani în urmă, un pilot raporta superiorilor săi că a observat deasupra masivului muntos Rainer un obiect zburător a cărui existenţă nu şi-o putea explica. Această sesizare a fost „actul de naştere" al unuia dintre cele mai răspîndite mituri ale vremurilor noastre. Căci nu există ţară de pe glob în care să nu găsim oameni, de bună credinţă, care să pună la îndoială existenţa „OZN"-urilor. În acelaşi timp, savanţii au fost puşi în faţa unui fenomen cu totul nou, a cărui natură erau chemaţi să o explice. Deasupra Statelor Unite, Americii Latine, Europei, Australiei şi Antarcticii, în toată această perioadă au fost semnalate apariţii de asemenea „obiecte". În ciuda numeroaselor date furnizate de martorii ocazionali ai fenomenelor sau de oameni de ştiinţă, nu puţini au fost cei care au continuat să rămînă sceptici în privinţa realităţii şi, mai ales, a originii lor. Aceste îndoieli au fost îndreptăţite şi de faptul că multe dintre dovezile „obiective şi incontestabile" aduse în sprijinul demonstrării materialităţii „farfuriilor zburătoare" s-au dovedit a fi false, adesea dintre cele mai grosolane. Au fost prezentate, cui a vrut să creadă, drept „OZN"-uri... pălării, nori, sau chiar ba-

(Continuare în pag. a IV-a)

E. I. P.

50 de ani de la moartea lui Constantin Dobrogeanu-Gherea

În Capitală a avut loc joi, în piaţeta situată la intersecţia străzilor C. A. Rosetti — Snagov, dezvelirea unui bust al lui Constantin Dobrogeanu-Gherea, omagiu adus acestui mare înaintaş al gîndirii social-politice şi al mişcării socialiste din România la împlinirea unei jumătăţi de secol de la moartea sa.

La solemnitate au participat tovarăşii Gheorghe Pană, Dumitru Popa, Gheorghe Stoica, Miron Constantinescu, Chivu Stoica, Constantin Pîrvulescu, vechi militanţi ai mişcării muncitoreşti, Ion Dobrogeanu-Gherea, fiul celui comemorat, activişti de partid şi de stat, academicieni, cadre didactice din învăţămîntul superior, alţi oameni de ştiinţă şi cultură, ziarişti, numeroşi cetăţeni.

Tovarăşul Dumitru Popa, membru al Comitetului Executiv al C.C. al P.C.R., prim-secretar al Comitetului municipal Bucureşti al P.C.R., primarul general al Capitalei a evocat figura celui ce a contribuit substanţial la luminarea de pe poziţii marxiste a drumului mişcării noastre muncitoreşti şi la educarea a numeroase generaţii de socialişti români.

A fost dezvelit apoi bustul de bronz, operă a sculptorului Naum Corcescu, pe soclul căruia se află scris: „Constantin Dobrogeanu-Gherea 1855—1920".

✡

Împlinirea a cinci decenii de la moartea lui Constantin Dobrogeanu-Gherea, una din cele mai proeminente figuri de gînditori socialişti ai ţării noastre, a fost marcată în Capitală printr-o adunare comemorativă, organizată joi după-amiază, în sala Ateneului Român, de Academia de ştiinţe sociale şi politice.

În prezidiul adunării au luat loc tovarăşii Paul Niculescu-Mizil, membru al Comitetului Executiv, al Prezidiului Permanent, secretar al C.C. al P.C.R., Gheorghe Stoica şi Ştefan Voitec, membri ai Comitetului Executiv al C.C. al P.C.R., Miron Constantinescu, membru supleant al Comitetului Executiv al C.C. al P.C.R., preşedintele Academiei de ştiinţe sociale şi politice, Chivu Stoica, Constantin Pîrvulescu, Ion Popescu-Puţuri, Ştefan Voicu, Ilie Rădulescu, şef de secţie la C.C. al P.C.R., Ion Stoian, rectorul Academiei de învăţămînt social-politic „Ştefan Gheorghiu", Mihai Cruceanu şi Banyai Ladislau, vechi militanţi ai mişcării muncitoreşti din ţara noastră, oameni de ştiinţă şi cultură, cercetători ai institutelor de ştiinţe sociale, cadre didactice, reprezentanţi ai oamenilor muncii din întreprinderile şi instituţiile bucureştene.

Adunarea a fost deschisă de tovarăşul Miron Constantinescu.

Viaţa şi opera marelui gînditor şi propagandist al învăţăturii marxiste, activitatea sa revoluţionară, au fost evocate de tovarăşul Ştefan Voicu, membru al C.C. al P.C.R., vicepreşedinte al Academiei de ştiinţe sociale şi politice, redactor şef al revistei „Lupta de clasă".

(Agerpres)

PE TEME ALE CONVIEŢUIRII SOCIALE

Ciudăţenia existenţelor duplicitare

... Sibiu, Hipodrom, după ora 23. O mare de linişte. Doar din cînd în cînd zgomotul amplificat al paşilor vreunuia mai cadenţează o melodie parcă adormitoare. Geamuri tăcute, oarbe tăinuiesc odihna calmă din orele tîrzii.

Pe culoarul dintre blocurile 10 şi 11 „înoată" un ins. Cam nehotărît, oprindu-se parcă spre a număra scările. Pătrunde în blocul 11 şi, după o vreme, la etajul IV. O cameră, un apartament este inundat de lumină, iar mai apoi, la cîteva minute, de un vacarm care alarmează întreaga scară. Vecinii, femei, bărbaţi, copii sînt obligaţi să asculte una din scenele care-i are drept protagonişti pe cei din apartamentul 41. Sînt doi, soţ şi soţie. Al treilea, un copil, lipseşte de aproape două luni din mijlocul familiei. Pentru furt şi vagabondaj, puştiul, care a apucat pe căi greşite, a fost internat într-o instituţie de reeducare.

Altă seară tîrzie. Aceeaşi scenă, un alt spectacol în acelaşi registru. M. V., căci el este protagonistul deselor spectacole din menţionatul apartament se supărase din nou pe lume. Drept urmare, valuri-valuri, fumul iscat din grămada de lucruri aprinse (în casă?!) ieşea pe ferestrele apartamentului.

Cum e normal, au intervenit vecinii care au împiedicat pe acest Nero să incendieze imobilul în care locuieşte. Nu l-au putut împiedica însă, altă dată, să spargă televizoare şi aparate de radio, să distrugă lenjerie, dormeze şi alte bunuri ale familiei. „Sînt ale mele şi, dacă vreau, le tai". O mostră de egocentrism care n-are nimic comun cu omul — fiinţă socială.

Sesizaţi de vecini, reprezentanţii asociaţiei de locatari respective s-au deplasat la locuinţa prea adesea devenită focar de turbulenţă. Le-a deschis soţia. Dezordine, ţigări pe jos, haine aruncate alandala. „Soţul? Trebuia să vină de vreo două-trei ore. Întîrzie. Viaţa mea e un infern. Mi se rupe inima de copil (plînsete). **L-am crescut** (cum?) de mic. Numai eu m-am îngrijit de el (cum?). Şi acum îi trimit pachete doar din

- Un soi de lanus bifrons...
- Certăreţii din miez de noapte
- „Fac ce vreau în casa mea" — un refren care ascunde o mentalitate antisocială

banii mei". (Un amănunt: copilul este înfiat de familia M. V. Şi o întrebare firească ar urma, pe adresa tovarăşilor din comisia de tutelă...)

În fine, apare „capul familiei", cu ochii injectaţi de băutură. Alt soi de pledoarie, aceiaşi termeni. „Viaţa mea e un infern. „Ea" mi-a băgat copilul în puşcărie..." Cuvinte grele, triviale îşi fac loc în altercaţia dintre cei doi soţi.

Dincolo de „treburile familiei" aspectul social al problemei trebuie judecat în adevăratele sale implicaţii. M. V. are un serviciu care presupune vigilenţă, ordine, multă disciplină. Cum se explică atunci „schimbarea la faţă" din clipa cînd e liber? Cei doi sînt datori să-şi rezolve de aşa natură diferendurile încît să nu lezeze colectivitatea, liniştea oamenilor, dreptul lor la odihnă. Altfel soluţia se impune de la sine: evacuarea.

— Alt exemplu aparţinînd aceluiaşi soi ciudat de existenţă duplicitară. I. N., din blocul 14, este muncitor. Poate că la locul de muncă-şi face datoria. Şi, poate, e înconjurat de stima celor din jurul lui. De ce, dar, ieşit pe poarta uzinei îşi schimbă faţa, devenind, cu concursul nociv al „păhărelului", obiect de discordie şi ceartă?

Iată o întîmplare demnă de comediile înţesate cu qui pro quo-uri. Într-o zi, sosit acasă, ca alte dăţi, cu „capul plin" nimereşte în blocul vecin. Sună la o uşă. Iese proprietarul, M. C., şi întrebarea turbulentului îl surprinde pe acesta. „Ce căutaţi în casa mea?" Să ridă interpelatul? N-are timp, pentru că I. N. îl ia la palme. Pasă-mi-te crezuse că a ajuns acasă. Alungat, nimereşte la altă uşă (nu era nici aceea a lui) şi scena se repetă între el şi S. Ş. Intervin locatarii, îl calmează. Vine soţia, cu cei doi copii mai mari şi reuşesc, abia cu concursul vecinilor, să-l ducă acasă.

Măcar dacă scena ar fi fost singulară. Măcar dacă cei doi copii (al treilea e prea mic) al lui I. N. n-ar avea prea des în faţă oglinda unui tată care oferă cu dezinvoltură pilde nedemne...

Dar nu sînt singulari nici cei doi amintiţi. Li se alătură N. B. din blocul 14, completînd un tablou al acestor ciudăţenii pe care le-am numit existenţe duplicitare. Certuri, scandaluri, neglijarea familiei, deranjarea vecinilor — iată faţete ale aceluiaşi fenomen împotriva căruia colectivitatea nu va ezita să ia măsurile de izolare impuse de legile convieţuirii noastre sociale. Recentul decret, care ocroteşte liniştea şi ordinea publică, constituie un instrument care se cere folosit în toate situaţiile similare celor descrise. Reglementările sale, ca şi cele privind îndatoririle asociaţiilor de locatari, conţin suficiente mijloace pentru a face inofensivi asemenea inşi a căror mentalitate nu concordă cu cerinţele şi exigenţele civilizaţiei.

V. CĂLNEANU
V. NEGARĂ

Cu privire la evenimentele din Indochina

Vii proteste şi reacţii în lume

Pag. a IV-a

Coloana diverselor

De la „Orfeu" la ... Morfeu

Curată mitologie. Cu peste douăzeci de ani în urmă lua ființă, la Sibiu, corul „Orfeu", dirijat de compozitorul Ilie Micu. Cu timpul, activitatea corului a încetat, ea fiind reluată nu de mult, o dată cu inaugurarea Casei corpului didactic. Formația amintită, compusă din 43 de bărbați, constituia o promisiune frumoasă în privința activității ce urma s-o desfășoare. Dar... Subit, Orfeu a amuțit. Și au fost unii care s-au și grăbit să-l îngroape, rebotezîndu-l... Morfeu și cîntîndu-i „veșnica pomenire". Să sperăm, totuși, că Orfeu n-a sucombat. Are cineva acest interes?

În ghearele morții

Zi și noapte, mii și mii de cadre medico-sanitare veghează sănătatea semenilor lor, fiind gata oricînd să intervină, să oprească ireparabilul. Un singur caz. Eugenia Burlacu din Sibiu se afla într-o situație foarte gravă. Tensiunea îi scăzuse la... 2. A fost dusă de urgență la spital. Medicii Ioan Tolciu și Mircea Zimveliu și-au dat seama că nu trebuie să zăbovească nici o secundă. Au reanimat-o, aducîndu-i tensiunea pînă la 7, deci tot sub normal, apoi au operat-o. Rezultatul? Pacienta este sănătoasă, am întîlnit-o la serviciu, pe care și l-a reluat ca și cum nu s-ar fi întîmplat nimic. Ne-a rugat să comunicăm prin intermediul ziarului celor doi medici că le mulțumește din tot sufletul. Laudele și mulțumirile li se cuvin din plin.

„Cavalerii" din Vurpăr

Banea Ion, Banea Simion Ilie, Comșa Nicolae, Tabrea Constantin și Banea Ilie din Vurpăr tocmai ieșiseră de la un film, unde văzuseră niște bătăi „ca-n Texas". După aceea, cherchelindu-se, li s-a făcut poftă de... western. Fără nici un fel de regie, a fost gata un spectacol, fără trucuri ca în filme. Întîi și întîi au atacat bunele moravuri cu cuvinte deocheate, apoi au trecut să-i atace pe consumatori cu cuțite, topoare și sticle. Ce mai?! Au devenit niște vedete de mîna întîi. Acum, după ce au luat niște frumușei ani de închisoare, s-au liniștit. Era și cazul.

Misterele „uitucomaniei"

„Uitucomania" este un soi de boală care se manifestă la persoanele distrate. Trăgîndu-și seva din neglijență, roadele ei sînt destul de bogate. O situație a obiectelor găsite ne-o prezintă cu precizie Ana Rusu, de la biroul de obiecte găsite al Întreprinderii de transporturi Sibiu. Sute de persoane distrate își pierd cele mai felurite lucruri: ceasuri de mînă, umbrele, ochelari, carnete C.E.C., pălării, cîte un pantof. Cele mai curioase, însă, dintre lucruri rămîn niște... cîrje. Se fac tot felul de pronosticuri. S-o fi vindecat respectivul în timp ce călătorea cu tramvaiul s-au cu mașina? Mister! Ce vă spuneam în legătură cu „uitucomania"? Minune, nu alta...

Povestea lui Stan Pățitul

Pe Stan la care ne referim îl mai cheamă și Ion, dar el rămîne, totuși, pățitul. Povestea lui, pe scurt, este următoarea: s-a născut la 15 noiembrie în Vasluț. Locuia, pînă nu demult, în Sibiu, str. Ghetăriei 9, dar într-o zi l-au apucat căldurile. De profesie era fierar betonist, dar neîncadrat în cîmpul muncii. Și, cum spuneam, într-una din zile, apucîndu-l căldurile s-a înfierbîntat rău de tot, în vreme ce se afla în Piața Republicii. Ca să se răcorească, a început să suduie trecătorii, făcînd gesturi indecente. Organele de resort i-au dat imediat „primul ajutor", punîndu-i-se diagnosticul de urgență și fiind „internat" pentru două luni...

Rubrică redactată de

M. OLTEANU

Spre vîrful Vîrtopul, munții Făgăraș — Foto: EGIN SCHEINER

PREÎNTÎMPINAREA CERINȚELOR PUBLICULUI

(Urmare din pag. a I-a)

activiștilor culturali, ca trăitori în aceeași colectivitate umană, preîntîmpinarea cerințelor publicului. O dată transformați în „leaderi" de opinie, ei vor trebui să-și gospodărească în așa fel activitatea încît să evite orice concesie făcută gustului îndoielnic, păstrînd poziția așezămîntului cultural ca centru al vieții spirituale a localității.

Îngemănarea selectivă a acestor categorii, precum și realizarea unor manifestări de o ținută artistică corespunzătoare, conformă în permanență cu nevoile spirituale ale publicului, contribuie astfel la realizarea dezideratului comun de transformare a așezămintelor culturale în adevărate nuclee educative ale adulților.

Ceea ce atrage însă după sine o ordonare defectuoasă a respectivului domeniu de activitate socială este o anume lipsă de cadre cu o specializare strictă, precum și o fluctuație de cadre care nu face altceva decît să îngreuneze și mai mult bunul mers al activității. De asemenea, lipsa unor școli speciale pentru activiștii culturali creează nebănuite greutăți în munca acestora pentru realizarea acelui mult dorit echilibru între cerere și ofertă, ivite în procesul educațional.

Se impune deci luarea unor măsuri care să contribuie la specializarea rapidă, la locul de muncă, a activiștilor culturali. Aceasta a fost rațiunea pentru care Comitetul județean pentru cultură și artă și Casa creației populare a inițiat un ciclu de schimburi de experiență între unitățile cu același profil, concepute strict practic, lucrativ, ca mijloace eficiente de realizare a telului amintit.

În acest sens, începînd cu 28 aprilie 1970, la Agnita, a fost început ciclul schimburilor de experiență între casele de cultură din județ, cu intenția ca într-un viitor apropiat acțiunea să cuprindă întregul sistem al așezămintelor. La aceste manifestări, organizate pe profilul specific fiecărei unități, participă întregul activ cultural din localitatea-gazdă, precum și reprezentanți ai tuturor sectoarelor de activitate din așezăminte. Sînt puse în discuție colaborarea dintre organele și organizațiile de masă în munca cultural-educativă, locul așezămîntului de cultură în viața spirituală a fiecărei zone, reactualizarea unor tradiții locale, culegerea și valorificarea folclorului, aspecte ale rentabilizării economice a unităților culturale etc. Schimburile de experiență reprezintă, în ultimă instanță și o analiză amănunțită a muncii unităților respective.

Deosebirile dintre profilurile caselor de cultură municipale și orășenești atrag după sine și diferențe în munca unităților culturale, care au fost oarecum neglijate, rămînînd să constituie o chestiune aparte, care nu intră în obiectul articolului de față.

SPORT... SPORT

OINĂ — Din calendarul sportiv pe 1970

În calendarul pe anul 1970 au fost incluse o serie de competiții de oină cu scopul de a face o mai mare popularitate acestui sport.

În acest complex de competiții, județului Sibiu îi revine sarcina de a organiza cîteva importante întîlniri, cum ar fi „Cupa U.G.S.R.", care se va desfășura la Sibiu între 11—13 septembrie 1970, la care va participa și echipa C.F.R. Sibiu, una dintre echipele sindicale cu vechi tradiții în oină.

Pînă atunci însă, pe plan județean, la Sibiu, în ziua de 10 mai 1970, începînd de la ora 9,00, pe terenul C.F.R., va avea loc faza de județ a „Cupei României", ediția 1970.

Pentru cei mici — pionieri și școlari — la Turnu Roșu este pregătită și se va desfășura în zilele de 30 și 31 mai 1970 „Cupa speranțelor", la care școlile generale din Turnu Roșu, Ocna Sibiului și Apoldu de Sus, sînt direct interesate în cucerirea titlului și a dreptului de participare în finala ce va avea loc la Borșa între 3—16 iulie 1970. La această competiție vor participa și alte echipe care vor încerca să oprească din drumul spre titlul județean pe micuții oinari din Turnu Roșu, deținători ai titlului de vicecampioni pe țară în primele două ediții.

În cadrul campionatului național, în 8 și 9 august, la Sibiu, va avea loc etapa de județ, pentru desemnarea echipei care va participa la faza de zonă de calificare pentru etapa finală. La această competiție, echipa asociației sportive „Voința" (care abia debutează în sportul nostru național) va încerca cucerirea titlului județean, întrucît componenții ei se pregătesc cu multă rîvnă.

Pentru tineretul de la sate, „Cupa tineretului" — și, apoi, în etapa finală „Cupa U.T.C." — va reuni la startul etapei județene echipele sătești Recolta Alămor, Recolta Nocrich, Recolta Apoldu de Sus, Oltul Turnu Roșu — campioana ediției 1969.

În final, alte 3 cupe instituite pe plan local au ca scop popularizarea în rîndul sportivilor și publicului spectator a oinei („Cupa Voința", din 10—15 iunie 1970, „Cupa Sibiului" din 15—20 august 1970, „Cupa Recolta" din 10—15 septembrie 1970). La „Cupa Sibiului" vor fi invitate cele mai bune echipe din țară: Casa Scînteii București, Dinamo București, Torpedo Tohan și Biruința Gherăiești, județul Neamț.

VASILE T. CIOLACU

Campionatul județean de fotbal

Progresul Sibiu — lider autoritar

Avînd o comportare constantă în jocurile disputate, echipa sibiană Progresul a reușit, în acest retur, să se distanțeze de a doua clasată, Sparta Mediaș, care dovedește de la joc la joc, o scădere de formă. De remarcat slaba evoluție a echipei Carpați Mîrșa, care în acest retur nu a reușit să acumuleze nici un punct, trecînd de pe locul 5 (la încheierea turului) pe locul 13. Într-un joc restanță disputat luni, Metalul I.O.S. a învins Voința cu 5—0 (4—0).

CLASAMENTUL:

1. Prog. Sibiu	20	15	4	1	49—16	34
2. Sparta Mediaș	21	13	2	6	34—20	28
3. Unirea Tălmaciu	21	10	6	5	42—25	26
4. Metalul I.O.S.	22	10	5	7	34—22	25
5. Text. Cisnădie	20	11	2	7	40—24	24
6. Record Mediaș	22	9	6	7	27—26	24
7. Text. Mediaș	21	7	9	5	29—23	23
8. Carbosin C. M.	20	8	5	7	33—22	21
9. Automec. Med.	20	8	5	7	32—25	21
10. C.F.R. Sibiu	22	9	3	10	35—37	21
11. Stăruința Med.	22	7	6	9	24—28	20
12. Metalurg. Sib.	22	6	4	12	23—41	16
13. Carpați Mîrșa	21	6	3	12	26—52	15
14. Prog. Agnita	22	6	1	15	29—51	13
15. Voința Sibiu	20	2	1	17	8—53	5

Etapa viitoare: Unirea — C.F.R.; Progresul Sibiu — Textila Cisnădie; Textila Mediaș — Sparta; Metalul I.O.S. — Automecanica; Metalurgica — Voința; Record — Stăruința; Carpați — Carbosin.

Adunarea „Amicilor C. S. M. Sibiu"

Astăzi, ora 19,00 în sala clubului „Independența", va avea loc adunarea „Amicilor C.S.M. Sibiu".

COMITETUL DE CONDUCERE

Concurs cultural-artistic

„CEL MAI FRUMOS ȘI MAI ACTIV CĂMIN CULTURAL"

În plin progres economic, județul nostru înregistrează și în domeniul cultural artistic un urcuș tot mai viguros, stimulînd voințele celor chemați să slujească arta și — prin ea — masele cu pretențiile spirituale legitime în neabătută creștere calitativă.

Încadrat într-un context metodic mai larg și ca act mobilizator al forțelor creatoare încă neîndeajuns de explorate, concursul „Cel mai frumos și mai activ cămin cultural", organizat de Casa județeană a creației populare, e menit să stimuleze activitatea cultural-artistică din cuprinsul județului nostru, a tuturor intelectualilor apropiați sufletește de lumea satului, atît de diversificat azi în frumuseți artistice.

Dedicat partidului nostru la frumoasa vîrstă de 50 de ani, concursul acesta impune participanților cîteva obiective demne de urmărit:

— înfrumusețarea căminului cultural cu obiecte de artă populară autentică, cu specific local;

— înființarea cercurilor de artă populară, cercuri literare, muzicale și de specialitate tehnică;

— imprimarea unui ritm dinamic și o calitate superioară manifestărilor artistice, nealterîndu-se în nici un chip farmecul popular atît de gustat de publicul spectator și atît de prețuit de specialiștii români și de peste hotare.

Concursul se desfășoară pînă în 31 decembrie a.c., cînd va avea loc faza județeană.

Între 1 mai și 1 septembrie, are loc faza de masă, iar faza intercomunală cuprinde perioada dintre 10 septembrie și 31 octombrie. Participarea la concurs cuprinde toate localitățile unde condițiile materiale sînt bine dezvoltate.

Formațiile obligatorii se pot constitui în:

— ansambluri folclorice;

— formații corale sau grupuri vocale;

— formații de dansuri populare;

— soliști dansatori, vocali și instrumentiști.

Tuturor formațiilor și soliștilor participanți la faza intercomunală și județeană li se vor acorda diplome de participare.

Se vor acorda premii în obiecte de practică culturală și excursii de documentare artistică.

Formațiile și soliștii premiați vor fi selecționați cu prioritate pentru constituirea Ansamblului folcloric al județului Sibiu, ansamblu care va reprezenta județul nostru la diferite festivaluri, schimburi culturale și turnee în țară și în străinătate.

Prof. VASILE RUSU
directorul Casei județene a creației populare Sibiu

azi... azi... azi...

TIMPUL

Centrul meteorologic Sibiu comunică: Vreme ușor instabilă cu cerul schimbător. Vor cădea ploi slabe și averse de ploaie. Vîntul va sufla potrivit, cu unele intensificări din sectorul nord-estic. Minimele vor fi cuprinse între 5 și 8 grade, iar maximele vor oscila între 14 și 17 grade.

CINEMA

SIBIU: PACEA: **Visul domnului Gentil** (orele 9,00; 11,30; 14,00; 16,30; 19,00; 21,00); ARTA: **Splendoare în iarbă** (orele 10,00; 12,30; 15,30; 18,00; 20,45); TINERETULUI: **Noapte cu ceață** (orele 10,00; 12,00; 14,30; 16,30; 18,30; 20,30); 7 NOIEMBRIE: **Omul care valora miliarde** (orele 10,00; 14,00; 16,00; 18,00 și 20,00).

MEDIAȘ: PROGRESUL: **Ghici cine vine la cină?** (orele 9,00; 11,15; 14,00; 16,30; 19,00; 21,15); TINERETULUI: **Să trăim pînă luni** (orele 10,00; 16,30; 18,30; 20,30); UNIREA: **Comisarul X și banda „Trei ciini verzi"** (orele 10,00; 16,00; 18,00 și 20,00).

CISNĂDIE: POPULAR: **Bărbații în deplasare** (orele 11,00; 14,00; 16,00; 18,00 și 20,00).

AGNITA: 8 MAI: **Comisarul X și „Panterele albastre"** (orele 16,00 și 19,00).

DUMBRĂVENI: 7 NOIEMBRIE: **Bătălie pentru Roma**, seriile I și II (orele 17,00 și 20,00).

BAZNA-BĂI: **Călugărița și comisarul** (orele 17,00 și 19,00).

OCNA SIBIULUI: **Operațiunea Lady Chaplin** (orele 17,00 și 19,00).

Cadru din filmul **Să trăim pînă luni**

TELEVIZIUNE

17,00 Deschiderea emisiunii. Microavanpremiera.
17,05 Telescoală.
- Compuși organici cu azot (chimie — clasa a XII-a).
- Film didactic. Centrale termoelectrice.

17,40 Un cîntec din inimă. Omagiul celor mici.
18,00 „Copiii vă așteaptă".
18,30 Muzică populară la cererea telespectatorilor.
18,55 Anunțuri — publicitate.
19,00 Telejurnalul de seară.
19,20 Cîntec în Mai. Emisiune muzical-literară dedicată Zilei Partidului Comunist Român. Interpretează corul și orchestra de studio ale Radioteleviziunii. Dirijori: Carol Litvin și Aurel Grigoraș.
19,50 Anchetă economică.
20,00 Film artistic. Blestemații.
21,40 Un sfert de veac de la victoria asupra fascismului. Film documentar TV.
22,20 Telejurnalul de noapte.
22,35 Cadran. Emisiune de actualitate internațională.
23,00 Închiderea emisiunii.

TEATRU

La Teatrul de stat din localitate, ora 19,30, are loc spectacolul cu piesa **Năpasta**.

EXPOZIȚII

În holul Școlii populare de artă din Sibiu, la orele 18,30, va avea loc deschiderea expoziției de artă plastică a elevilor Liceului de muzică și arte plastice din localitate.

I.C.S. Produse industriale Mediaș

angajează:

— gestionari pentru magazine

cu îndeplinirea condițiilor prevăzute de dispozițiile legale în vigoare.

Informații suplimentare se obțin la sediul întreprinderii sau la telefon 2059.

Întreprinderea de transporturi SIBIU

angajează:

— 2 MAIȘTRI MECANICI LA ATELIERUL AUTOBUZE, pe bază de concurs.

Concursul are loc la sediul I.T.S., din Calea Dumbrăvii nr. 131—135, la data de **1 iunie 1970**, ora 8.

Cererile de înscriere se depun la sediul unității cu cel puțin 10 zile înainte de data concursului.

Relații suplimentare la biroul personal, telefon 1 36 46.

— ȘOFERI AUTOBUZE.

C. E. I. L. SIBIU
FABRICA DE CHERESTEA TĂLMACIU

angajează:

— mecanici pentru locomotivă Diesel.

Angajarea se va face la sediul fabricii din Tălmaciu, str. Principală nr. 1, telefon 1 39.

Combinatul chimic VICTORIA

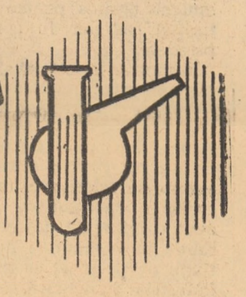

LIVREAZĂ:

Amoniac
Acid azotic 98%
Uree
Hidrat și sulfat de hidrazină
Acid sulfuric-tehnic fumans de acumulatori
Sulfit de sodiu tehnic
Formaldehidă tehnică 29 și 37%
Hexametilentetramină tehnică, farmaceutică
Adezivi ureoformaldehidici pentru industria lemnului
Rășini ureoformaldehidice modificate
Urelit IS pentru împîslituri de sticlă
Urelit HM și HE - pentru industria hîrtiei
Viopret TR pentru apreturi textile
Schimbători de ioni cationiți puternic acizi - Vionit CS_3
Nitroceluloză
- pigmentată pentru lacuri
- plastifiată pentru lacuri
- albită pentru celuloid
- alcoolizată pentru lacuri (E510, E620, E950)

Ampora - izolant termic și fonic
Metanol de sinteză
Carbonat de amoniu alimentar
Bicarbonat de amoniu tehnic

Direcția județeană de gospodărie comunală și locativă Sibiu

angajează:

— inginer principal în specialitatea construcții civile și industriale, sau instalații pentru construcții.

Salarizarea în condițiile H.C.M. 914/1968.
Informații suplimentare la telefon 1 31 57.

MICA PUBLICITATE

Vînd remorcă-cort, 4 locuri. Turda, str. Traian 81. Informații Sibiu, telefon 1 48 48.

Vînd urgent FIAT 850, perfectă stare. Sibiu, telefon 1 25 01, după orele 20.

În întîmpinarea Zilei Victoriei

Cinste eroilor români căzuţi în lupta împotriva fascismului!

Alături de Uniunea Sovietică, de celelalte puteri ale coaliţiei antihitleriste, de toate forţele antifasciste, România a adus o contribuţie substanţială în lupta pentru înfringerea armatelor Germaniei fasciste, înscriindu-şi numele la loc de frunte în cartea de aur a victoriei.

După eliberarea întregului teritoriu al României, ostaşii români, alături de glorioşii ostaşi sovietici, au continuat ofensiva împotriva trupelor hitleriste pe teritoriul Ungariei, Cehoslovaciei şi Austriei. Efectivele armatei române participante la războiul antihitlerist de la 23 August 1944 şi pînă la 9 mai 1945 s-au ridicat la 540 000 de oameni; aproximativ 170 000 de militari români s-au jertfit în marile bătălii purtate pe frontul antifascist. Eforturile şi sacrificiile poporului nostru şi ale armatei române în lupta împotriva hitlerismului reprezintă un măreţ exemplu de dragoste de patrie, de abnegaţie şi eroism în purtarea unui război drept, eliberator. Lupta ostaşilor români şi sovietici a pecetluit prin sîngele vărsat în comun prietenia de arme româno-sovietică. Generaţiile viitoare vor cinsti de-a pururi memoria ostaşilor români şi a ostaşilor sovietici, memoria tuturor luptătorilor coaliţiei antihitleriste care şi-au dat viaţa pentru zdrobirea Germaniei fasciste, pentru cauza libertăţii popoarelor.

O patrulă română în cercetare

Artilerişti români execută foc asupra poziţiilor fasciste

Unitate română trecînd prin Banska Bystrica după eliberarea oraşului

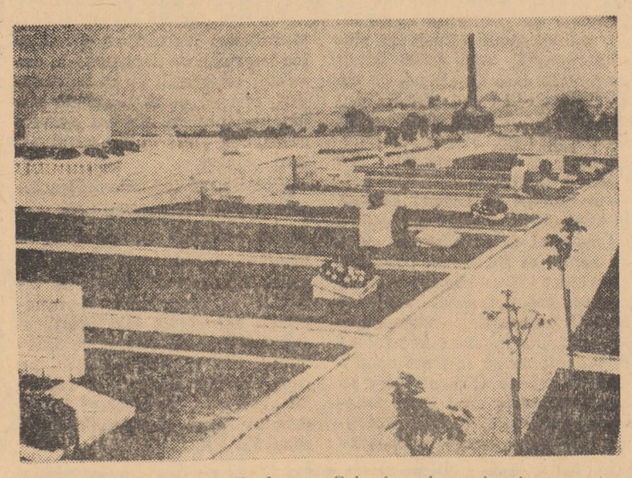

Monumente ridicate în Zvolen — Cehoslovacia — în cinstea ostaşilor români căzuţi în războiul antifascist

Întrunirea veteranilor războiului antifascist

Miercuri seara, la Casa Armatei a avut loc o serbare prilejuită de împlinirea a 25 de ani de la victoria asupra fascismului german, la care au participat veterani sibieni ai războiului antifascist, ofiţeri, subofiţeri şi elevi ai şcolii de ofiţeri. Tovarăşul colonel Nicolae Niţu, a ţinut o cuvîntare despre al II-lea război mondial şi aportul armatei române la victoria asupra germaniei hitleriste. În continuare au vorbit colonelul în rezervă Ioan Berghea, maiorul de aviaţie în rezervă Ioan Mogîldea, gen. maior în rezervă Virgil Rusu şi elevul Mircea Chelaru. Au urmat două filme.

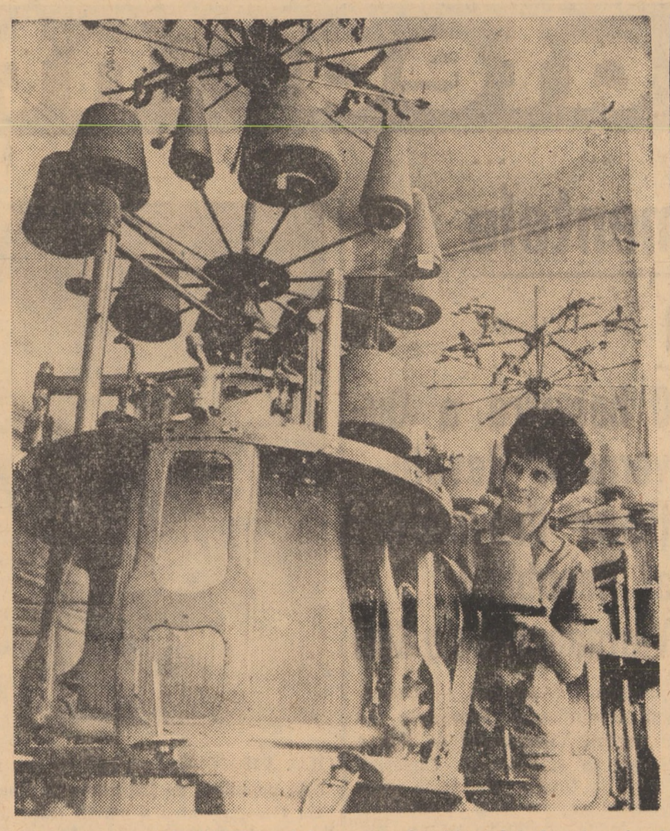

Unitatea I-a a Fabricii „Drapelul roşu" a Combinatului de tricotaje şi ciorapi Sibiu. În atelierul maşini circulare de tricotat cu dispozitive Jaquard se produce stofă în diferite desene şi culori din care se confecţionează articole de îmbrăcăminte tricotată pentru femei, bărbaţi şi copii. Maşini deservite, într-unul din schimburi, de muncitoarea Ana Simion, evidenţiată în întrecerea socialistă

La I. A. S. Dealul Ocnei

Noutăţi în tehnologia producerii seminţei de lucernă

Unitatea noastră este specializată în creşterea vacilor pentru lapte. Acest lucru ne-a determinat să întreprindem măsuri pentru asigurarea unei baze furajere puternice.

Ţinînd seama de aceste cerinţe, în anul precedent am semănat o suprafaţă de 40 hectare cu lucernă pură la ferma nr. 6 Slimnic, pe un teren complet mecanizabil.

Am luat toate măsurile pentru a semăna cantitatea de 22 kg sămînţă la hectar, folosind semănătoare SU-29. Cultura a fost însămînţată după recoltarea secarei masă verde ce a fost dată în furajarea taurinelor de lapte în ultima decadă a lunii mai. Cînd plantele au atins înălţimea de 5—10 cm şi aveau 3—4 frunze formate, am procedat la combaterea chimică a buruienilor care invadaseră cultura din cauza îngrăşămintelor naturale folosite la planta premergătoare. În acest scop, am folosit erbicidul Aretit, aplicînd trei variante: 1. — cu 5 kg la hectar, 2. — cu 6 kg la hectar şi 3. — cu 7 kg la hectar. Variantele 2 şi 3 au fost mai bune, în sensul că după tratament nu a mai rămas nici o buruiană.

Importante sînt modul de aplicare a tratamentelor şi tehnica preparării soluţiei. Prepararea soluţiei s-a făcut sub un umbrar, pentru a se împiedica ajungerea razelor solare la soluţie.

Tratamentul s-a aplicat în zile fără rouă multă, pe timp noros şi numai pînă la orele 9—10 dimineaţa. Astfel, plantele de cultură au crescut în condiţii foarte bune, iar în prima decadă a lunii octombrie am realizat o recoltă de fîn (cca. 3 000 kg la hectar, chiar din primul an de la însămînţare).

În acest an, după aplicarea lucrărilor specifice culturii de lucernă, prima coasă o vom recolta pentru furaj, apoi cultura va fi destinată producerii seminţelor. În acest scop, după prima coasă va trebui să stropim cultura cu soluţie de bor (8 kg la hectar), întrucît în toamnă s-a aplicat şi o doză moderată de îngrăşăminte fosfo-potasice. Înainte de înflorire, la apariţia butonilor florali, vom efectua combaterea dăunătorilor, prăfuind cultura cu Detox sau Aldrin de două ori, la interval de 8—10 zile, urmărind curba generaţiei a doua a dăunătorilor.

Recoltarea se va face în două faze, întrucît unitatea nu dispune de maşinile necesare pentru efectuarea recoltării într-o singură fază. În această situaţie am fi siguri de obţinerea unei producţii de 400 kg sămînţă la hectar.

Aplicînd aceste măsuri şi altele, în funcţie de starea timpului şi dezvoltarea vegetaţiei, avem convingerea că în acest an vom depăşi planul de seminţe pentru baza furajeră.

Inginer **VICTOR MATEI**,
tehnolog şef la I.A.S. Dealul Ocnei

Sistem modern de finisare a mobilei

Inginerul Vasile Pricop de la C.E.I.L. Sibiu, preocupat de îmbunătăţirea tehnologiei de fabricare a mobilei furniruite, a înlocuit sistemul bazat pe aplicarea subfurnirului (tifon) şi finisarea clasică cu un nou sistem modern şi mai avantajos.

Prin noua tehnologie, experimentată cu foarte bune rezultate, s-a ajuns la eliminarea operaţiei de subfurniruire şi a materialului adeziv. Furnirul se aplică în noul sistem pe suprafaţa pregătită tehnologic a panelului. Noua tehnologie se aplică la diferite tipuri de mobilă destinate exportului.

Realizarea inginerului V. Pricop, cu eficienţă economică antecalculată de 252 000 lei, este una din cele 21 de propuneri de inovaţii înregistrate în acest an la cabinetul tehnic al C.E.I.L. Sibiu.

Din activitatea sindicatelor

Ce scriem în planul de muncă?

Despre sticlarii din Avrig s-au spus, şi sînt convins că se vor mai spune, multe lucruri frumoase. Oameni harnici, preocupaţi de perfecţionarea proceselor de producţie, de introducerea noului, de ridicarea măiestriei într-o muncă, pe cît de migăloasă, pe atît de pretenţioasă, sticlarii nu şi-au dezminţit faima, devenită de mult tradiţie. I-am văzut în jurul cuptorului modelînd pasta incandescentă sau, în alte secţii, încrustînd şi pictînd flori pe luciul de gheaţă al cănilor, paharelor, sticlelor. Produsele lor fac frumoasă figură pe piaţa internaţională, sînt solicitate pe cele mai diverse meridiane, ba chiar şi de ţări care au vechi tradiţii în fabricarea obiectelor de sticlă.

Cunoscute fiindu-ne cele mai sus arătate, la o recentă vizită la „Sticla" am fost surprinşi de cîteva... superficialităţi aflate în planul de muncă al comitetului sindicatului. Cu atît mai mult ne-au mirat acestea cu cît ştiam că la darea de seamă şi alegerile din iarnă vechiul comitet tot pentru superficialitate a fost criticat. Se pare că tovarăşii din conducerea sindicatului de aici privesc cu uşurinţă necesitatea unei planificări ştiinţifice sau, dacă nu, atunci nu cunosc ce şi cum trebuie să planifice. În primul caz nu credem că are rost să facem vreun comentariu, că ajunge această sesizare. În al doilea caz e de datoria organelor sindicale judeţene să intervină, cu sau fără critică, şi să dea ajutorul cuvenit. Dar să argumentăm aceste afirmaţii.

Şedinţa comitetului sindicatului din 15 aprilie a avut la ordinea de zi un punct care, după părerea noastră, necesita a fi dezbătut mai devreme: analiza muncii cultural-educative şi reorganizarea activităţii la clubul fabricii. Spuneam că această problemă s-a supus tardiv unei analize, deoarece clubul stă cam de mult „în paragină". Pe de altă parte, analiza a rămas cam fără... subiect, situaţia fiind arhicunoscută. Şi încă ceva. În planul pe aprilie s-a prevăzut zugrăvirea clubului, reorganizarea bibliotecii şi stabilirea unui program săptămînal — toate pînă în ziua de 10. Dar în 14 aprilie încă mai erau multe de făcut. Credem că sînt prea puţine prevederi şi realizări la capitolul *munca politică de masă*. Punctele 12 şi 13 din plan — sprijinirea căminului cultural din comună cu 10 tineri la cor şi 6 la echipa de dansuri, şi „organizarea unei brigăzi artistice de agitaţie compusă din 6 tovarăşi pentru *popularizarea aspectelor* din fabrică". — dau de asemenea o notă de insuficienţă (sau, dacă vreţi, de „suficienţă"). Un semn de întrebare, ridică punctul 9: *comitetul va duce muncă de lămurire pentru creşterea numărului de abonamente la ziare*. Dar cum, ce fel de lămurire, prin ce forme? Aici dăm noi răspunsul: imposibil, cel puţin atîta timp cît membrii comitetului nu se informează, la zi, cu ceea ce apare în presă (cu ceea ce ar trebui să-i intereseze direct). Spunem asta pentru că din cei 4—5 ingineri şi tehnicieni, cu diverse responsabilităţi în munca sindicatului, pe care i-am rugat să ne spună cum răspund iniţiativei lansată de către U.P.A.S., (publicată în ziarul nostru) nici unul n-a ştiut, cel puţin, la ce se referă chemarea respectivă. Nimeni nu poate cunoaşte tot ce apare în presă, dar sînt anumite informaţii ce se cer, cu necesitate, citite.

Exemplele înserate pînă aici credem că argumentează ceea ce afirmam referitor la „superficialitate sau necunoaştere" (poate şi una şi alta). Celelalte puncte ale planului sînt tot atît de discutabile — lipsite de concret, simpliste, rupte de cerinţele imediate şi de perspectivă ale oamenilor şi fabricii. În legătură cu următoarele ar fi trebuit prevăzute cîteva sarcini ca:

— realizarea comenzilor de export cu 5 zile înainte de încheierea lunii, onorarea tuturor contractelor;

— reducerea, pe toate căile, a pierderilor tehnologice, întărirea şi stimularea întrecerii socialiste, lărgirea şi adîncirea mişcării de invenţii, inovaţii şi raţionalizări;

— ridicarea calificării angajaţilor, promovarea unei propagande tehnice corespunzătoare cerinţelor actuale etc.

Ni se pare straniu faptul că aceste cîteva cerinţe care reprezintă coloana vertebrală a muncii sindicatelor nu sînt prinse în forme specifice şi la „Sticla" Avrig. Aceasta cu atît mai mult cu cît la anul fabrica intră în sistematizare (şi cîte probleme de organizare, calificare şi recalificare nu ridică asemenea prefacere?)

Mai adăugăm că la Conferinţa judeţeană a sindicatelor s-au luat cîteva hotărîri de importanţă primordială pentru perfecţionarea activităţii acestora, dar se pare că nu peste tot sînt bine cunoscute.

Oricum, faţă de situaţia prezentată aici, credem că îndrumarea şi controlul din partea organelor sindicale judeţene ar fi de bun augur.

T. SUCIU

De ce se aşteaptă măsuri de sancţionare?

De la începutul acestui an şi pînă acum organele de control ale Inspectoratului comercial de stat judeţean Sibiu au efectuat circa 70 de controale la unităţile din comunele judeţului nostru. Cu acest prilej, pe lîngă o serie de aspecte pozitive, care caracterizează activitatea comerţului sibian, au reeşit şi unele carenţe ce frînează aprovizionarea unităţilor, organizarea muncii lucrătorilor din comerţul cooperatist, buna servire a cetăţenilor. Din dorinţa de a contribui la îmbunătăţirea muncii în acest important domeniu pentru a preveni pe viitor asemenea anomalii, ca cele despre care ne vom ocupa, ne-am propus consemnarea de faţă.

Nu e suficient să „avem" în depozit

Am investigat într-una din zile unităţile comerciale dintr-o comună apropiată de Sibiu — Şura Mare — apropiată deci de depozitele de aprovizionare şi unde, firesc ar fi să găseşti un sortiment bogat de mărfuri şi în cantităţi mulţumitoare. Din păcate lucrurile nu stau aşa. Atît la „Băcănie" cît şi la magazinul „Universal" nu există unele articole de bază, ca să nu mai vorbim de sare şi alte mărunţişuri. Ca să nu se creadă că sîntem părtinitori vom recunoaşte că la „Băcănie" erau totuşi şi alte alimente dar lipseau din rafturi fiind reţinute pentru „cineva".

Ţinem să precizăm că la aceste unităţi nici comenzi nu s-au făcut pentru aprovizionarea cu mărfurile care lipseau.

Cam aceeaşi stare de lucruri am întîlnit-o la Şelimbăr (deci tot în apropierea Sibiului), Tălmaciu, unde sarea (măcinată, fină şi extrafină) lipsea de mai multă vreme.

În controlul efectuat am întîlnit şi cazuri în care comenzile întocmite de gestionari nu au fost onorate. Depozitul de alimente FILCOOP Mediaş nu a răspuns integral notelor de comandă întocmite de unităţile aparţinătoare cooperativei Şeica Mare. În depozit am găsit însă produsele solicitate şi încă în mari cantităţi. Tot la depozite am întîlnit cazuri în care au fost receptionate cantităţi însemnate de conserve în cutii neetichetate. Depozitul ICOMCOOP Sibiu a expediat conserve „carne de porc cu fasole albă", „costiţă cu fasole", „carne de vită" şi altele, fără etichetă, mai ales la magazinele forestiere (Izvorul Mielului, Lotrioara etc.), dar le-am întîlnit şi la „universalele" din Bazna, Orlat, Şeica Mare şi în alte părţi. În această situaţie cumpărătorii se tem pur şi simplu să mai cumpere unul din produsele acestea pentru că, mai întotdeauna, au surpriza să găsească altceva decît ceea ce doreau.

Rigorile actuale ale comerţului

Ziarul „Tribuna Sibiului", ca să nu mai vorbim de publicaţiile de specialitate care se adresează lucrătorilor din comerţ, a dezbătut şi continuă să publice articole privind respectarea normelor actuale ale comerţului nostru socialist, noile dispoziţii privind sancţionarea contravenţiilor de la normele de comerţ. De fapt acestea au şi fost prelucrate în întreaga reţea atît la oraşe cît şi la sate. Cum s-ar spune, toată lumea ştie ce are de făcut. Totuşi, pe parcursul controalelor efectuate inspectorii noştri au fost nevoiţi să consemneze 105 contravenţii pentru care au fost sancţionaţi un număr de 24 lucrători. Considerăm că nici acum, după măsurile luate nu s-a tras maximum de învăţăminte şi cooperativele de consum săteşti continuă, sub privirea blîndă a unor preşedinţi, să menţină nereguliile constatate şi cu prilejul altor controale. Am găsit, bunăoară, unităţi (cofetăria din Şelimbăr, magazinul mixt din Rod, „Băcănia" din Boian), care nu aveau registru de inspecţie, altele care nu aveau caiete de sugestii şi sesizări (unităţile din Slimnic, Şura Mare şi altele). Unele magazine nici nu au firme (la magazinul forestier din Sebeşul de Sus lipseşte din 1956), altele nu afişează orarul de funcţionare (cele din Orlat, bufetul din Hamba şi altele).

Îngrijorător este însă faptul că un mare număr de lucrători din comerţul cooperatist — cum sînt Octav Opriş (Boarta), Nicolae Ogreanu (Boian), Gh. Cutean (Rod), Simion Bîrză şi Ion Oancea (Tălmăcel), Nicolae Ploscaru (Şelimbăr) — se prezintă în faţa clienţilor în ţinută necorespunzătoare, fără halat sau bonete, nebărbieriţi, într-o stare de neglijenţă vestimentară penibilă. Toate acestea demonstrează că preşedinţii unor cooperative de consum s-au obişnuit cu starea de fapt dată, nu fac zilnic controale la unităţile din subordine sau tolerează cu bună ştiinţă anomaliile enumerate.

În loc de concluzii

Discutînd cu preşedintele U.J.C.C. Sibiu, tovarăşul **Nicolae Marchian**, despre aspectele constatate, destul de numeroase faţă de termenul care a trecut de la apariţia noilor reguli generale de comerţ, dînsul, a ţinut să precizeze că **„o lipsă este şi a organelor din cadrul U.J.C.C. Sibiu care, în primul rînd nu au urmărit modul cum s-a făcut prelucrarea regulilor generale de comerţ la cooperative şi în al doilea rînd, atunci cînd merg pe teren se axează numai pe probleme de achiziţii şi contractări, fără să insiste de loc, sau prea puţin, în celelalte aspecte surprinse de dumneavoastră. În aceeaşi măsură se fac vinovaţi şi preşedinţii de cooperative. Acolo unde preşedintele se ocupă sistematic de problemele comerciale, cum ar fi cazul la Biertan, lucrurile merg bine, dar acolo unde preocuparea este mai slabă, cum e cazul la Sălişte, activitatea este necorespunzătoare".**

Fiind întru totul de acord cu poziţia conducerii U.J.C.C. Sibiu, Inspectoratul comercial de stat a şi trecut la sancţionarea unor preşedinţi de cooperative de consum (Racoviţa şi Slimnic) unde, după cum am constatat ulterior, lucrurile au început să intre într-un făgaş normal.

Considerăm că activitatea de servire a populaţiei din mediul rural are toate condiţiile să se îmbunătăţească, fără a se aştepta intervenţii din afară şi măsuri de sancţionare.

GHEORGHE STANCIU
şeful Inspectoratului comercial de stat al judeţului Sibiu
A. CONSTANT

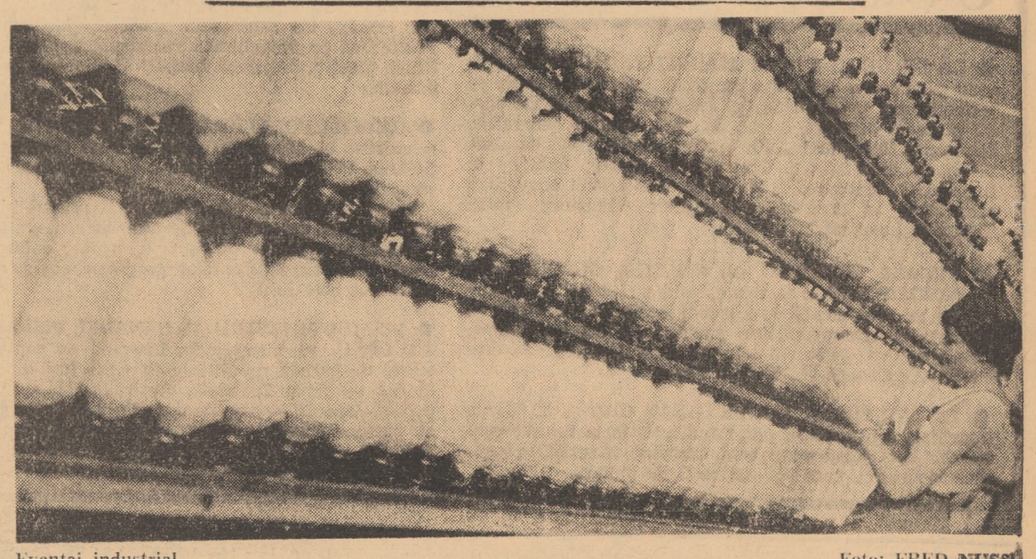

Evantai industrial

Foto: FRED NUSS

Cerc şcolar de artă plastică

În cadrul activităţii extraşcolare, la Liceul nr. 2 din Sibiu activează, sub conducerea profesoarei de desen Graţiela Mihăilescu, un cerc de artă plastică. Membrii cercului se întîlnesc la lucru o dată pe lună în şcoală sau în natură, în împrejurimile oraşului, înarmaţi cu planşete, acvarele şi unelte plastice. Activitatea cercului este concretizată într-o expoziţie permanentă în holul şcolii şi în participări la expoziţiile şcolare pe municipiu. Am remarcat izbutite peisaje montane, flori, peisaje industriale semnate de elevii Valer Diaconescu, clasa X-a C, Ingrid Binder, clasa XI-a D, Herta Voik, clasa XI-a C, şi Cristina Ursea, clasa X-a D.

actualitatea internaţională

Cu privire la evenimentele din Indochina

Evoluţia situaţiei militare din Cambodgia

Pnom Penh 7 (Agerpres). — Forţele terestre americane susţinute de bombardamente masive ale aviaţiei strategice şi tactice, precum şi de marina fluvială, şi-au continuat joi operaţiunile pe teritoriul cambodgian. În acest sens, corespondenţii de presă menţionează că intervenţia vedetelor marinei fluviale americane în sprijinul trupelor terestre constituie un element nou, intervenit în ultimele 24 de ore, în evoluţia situaţiei militare din Cambodgia.

Pe de altă parte, se menţionează că luptele puternice dintre trupele administraţiei de la Pnom Penh şi forţe ale rezistenţei populare în regiunea capitalei cambodgiene s-au extins şi în zonele învecinate. Potrivit agenţiei Associated Press, în cursul zilei de joi, forţele de rezistenţă populară au cucerit importanta localitate Senmonorom, capitala provinciei Mondulkiri, precum şi oraşul Kratie, situat pe malul estic al fluviului Mekong, la aproximativ 160 kilometri de Pnom Penh.

Totodată, surse oficiale de la Pnom Penh au anunţat că localitatea Prey Veng, capitala provinciei cu acelaşi nume (situată la 40 km de capitală), este înconjurată în momentul de faţă de forţe ale rezistenţei populare; unităţile administraţiei Lon Nol, care se află în acest oraş, menţin legătura cu comandamentul din capitală numai prin intermediul radioului.

O hotărîre a Guvernului Revoluţionar Provizoriu al Republicii Vietnamului de Sud

Saigon 7 (Agerpres). — Guvernul Revoluţionar Provizoriu al Republicii Vietnamului de Sud a hotărît să recunoască Guvernul Regal de Unitate Naţională drept singurul guvern legal al Cambodgiei, anunţă agenţia de presă Eliberarea. Într-un mesaj adresat lui Norodom Sianuk, şeful statului cambodgian, se arată că poporul vietnamez va face tot posibilul pentru a susţine cauza dreaptă a luptei poporului khmer şi a dezvolta relaţiile cu Cambodgia pe baza respectării stricte a independenţei, neutralităţii şi integrităţii teritoriale a Cambodgiei în cadrul frontierelor ei actuale. Guvernul Revoluţionar Provizoriu, se arată în mesaj, se angajează să lupte împreună cu poporul khmer împotriva agresorilor americani pînă la victoria totală.

R.D. VIETNAM. Locuitori de munte DAO, patrulează, încadraţi în miliţia populară, pe înălţimile de lîngă satul Thong Nguyen, în provincia Ha Giang, pentru a stăvili orice încercare de pătrundere a inamicului în R.D.V.

Vii proteste şi reacţii în lume

● America Latină

Intervenţia trupelor americane în Cambodgia a provocat vii proteste şi în ţările din America Latină.

În capitala Venezuelei, numeroşi studenţi şi profesori au participat la o demonstraţie de stradă, cerînd încetarea imediată a războiului.

O demonstraţie similară a avut loc în faţa Ambasadei americane din Costa Rica.

Exprimînd indignarea opiniei publice din ţările latino-americane faţă de acest act de agresiune, numeroase ziare au publicat articole în care cer să se pună capăt intervenţiei, pentru ca popoarele din Indochina să-şi hotărască singure viitorul lor politic.

În presa peruviană se relevă că „agresiunea armată a S.U.A. în Cambodgia constituie o violare flagrantă a suveranităţii şi integrităţii teritoriale a unei ţări neutre".

Presa mexicană, care a informat pe larg despre acţiunile de protest ce au avut loc în S.U.A. faţă de hotărîrea preşedintelui Nixon de a trimite trupe în Cambodgia, relevă la rîndul său că orice om de bună credinţă, oriunde s-ar afla, condamnă cu indignare această intervenţie.

● Statele Unite

New York 7 (Agerpres). — În întreaga Americă au continuat acţiunile de protest ale studenţilor faţă de noua intervenţie militară a S.U.A. în Asia de sud-est, precum şi împotriva uciderii celor patru studenţi de la Universitatea de Stat din Kent (Ohio) de către garda naţională. „Practic, scrie agenţia U.P.I., toate colegiile şi universităţile Statelor Unite şi-au suspendat cursurile ca urmare a grevei lansate în semn de protest faţă de intervenţia în Cambodgia şi uciderea celor patru manifestanţi din Kent". Într-o serie de localităţi, studenţii au ocupat localurile universităţilor, organizînd pichete de protest.

Paralel cu această grevă, în numeroase localităţi au avut loc demonstraţii şi mitinguri, în cursul cărora mii de studenţi şi-au exprimat opoziţia faţă de politica preşedintelui Nixon în Cambodgia.

Organizaţiile studenţeşti au anunţat că vor organiza, începînd de joi, trei zile de protest naţional şi doliu faţă de „masacrul din Kent". Acţiunea va culmina sîmbătă cu un marş asupra Casei Albe.

● Bulgaria

Sofia 7 (Agerpres). — Guvernul R.P. Bulgaria a dat publicităţii o declaraţie în legătură cu agresiunea S.U.A. împotriva Cambodgiei, în care este reafirmată solidaritatea poporului bulgar cu cauza dreaptă şi lupta eroică a popoarelor din Indochina. Guvernul şi poporul bulgar, se spune în declaraţie, vor continua să acorde, în măsura posibilităţilor lor, întregul sprijin moral şi material popoarelor Asiei de sud-est, care luptă pentru pace, independenţă naţională şi progres social.

● R.A.U.

Cairo 7 (Agerpres). — Republica Arabă Unită examinează cu atenţie evoluţia situaţiei din Cambodgia şi studiază problema recunoaşterii Guvernului Regal de Unitate Naţională de sub egida Frontului Naţional Unit al Cambodgiei, a declarat miercuri, în cadrul unei conferinţe de presă, Esmet Abdel Meguid, purtătorul de cuvînt oficial al guvernului egiptean. El a subliniat că „R.A.U. condamnă cu energie invadarea Cambodgiei şi consideră ca un fapt extrem de grav bombardamentele asupra teritoriului Republicii Democrate Vietnam", precizînd că „această nouă agresiune, precum şi raidurile asupra R.D.V., constituie un atentat la suveranitatea şi independenţa ţărilor din Indochina".

● Italia

Roma 7 — Corespondentul Agerpres, Nicolae Puicea, transmite: Intervenţia militară americană în Cambodgia şi evoluţia generală a situaţiei din Peninsula Indochina au trezit un larg ecou şi preocupare în Italia. Condamnarea agresiunii imperialiste, apelul la manifestarea solidarităţii cu popoarele vietnamez, cambodgian şi laoţian, cererea ca Italia să acţioneze în direcţia restabilirii păcii în această parte a lumii constituie trăsătura comună a poziţiei adoptate de forţele democrate italiene, precum şi elementul predominant în rîndurile opiniei publice.

Sesiunea Adunării generale a O.M.S.

— Intervenţia reprezentantului român —

Geneva 7. — Corespondentul Agerpres, Horia Liman, transmite: Luînd cuvîntul la cea de-a 23-a sesiune a Adunării generale a Organizaţiei Mondiale a Sănătăţii în cadrul dezbaterilor pe marginea raportului de activitate al Organizaţiei, şeful delegaţiei române, dr. Dan Enăchescu, ministrul sănătăţii, a evocat o serie de succese înregistrate de O.M.S. în diferite domenii, subliniind că punerea multilaterală în valoare a experienţei acumulate de fiecare ţară membră s-ar putea realiza în cadrul unei largi cooperări impulsionate de organizaţie. Vorbitorul a exprimat regretul că un număr de state ca R.P. Chineză, R.D. Germană şi R.P.D. Coreeană — care ar putea aduce o contribuţie deosebită la eforturile O.M.S., nu se află printre membrii ei. În continuare, şeful delegaţiei române a insistat asupra necesităţii dezvoltării cercetărilor operaţionale, a informaticii medicale, ca şi a utilizării ordinatoarelor, ceea ce presupune formarea unor echipe complexe de medici, sociologi, matematicieni etc. El a spus că România oferă facilităţile existente la Centrul pentru perfecţionarea cadrelor conducătoare din întreprinderi şi la Institutul de igienă şi sănătate publică din Bucureşti, în vederea organizării de către O.M.S. a unui curs internaţional de planificare sanitară.

Vorbitorul s-a pronunţat, apoi, în favoarea studierii multilaterale şi pe o bază ecologică largă a rolului diverşilor factori ai mediului de viaţă în evoluţia principalelor aspecte ale sănătăţii. În încheiere, el a subliniat necesitatea promovării acţiunilor tehnice de natură să sporească eficienţa organizaţiei în acest domeniu.

„International Herald Tribune"

RĂZBOIUL ALIMENTEAZĂ NESIGURANŢA ECONOMICĂ

Acum cînd preşedintele Nixon a extins războiul din Indochina, toate pariurile privind condiţiile economice sînt anulate.

Trebuie să reamintim doar primele zile ale războiului din Vietnam, şi în special escaladarea ostilităţilor în 1965. S-a promis atunci că cheltuielile nu vor creşte prea mult — promisiuni ce vor fi repetate probabil acum. Dar cheltuielile pentru apărare au crescut vertiginos, cu 13 miliarde dolari în anul fiscal 1967, şi cu alte 10 miliarde în 1968, creînd un deficit masiv, răspunzător pentru inflaţia de astăzi. Noua implicare în Cambodgia, oricum ar fi descrisă de Nixon, reprezintă tot o escaladare.

Cifrele privind deficitul bugetar anunţate de Nixon la 1 februarie sînt deja de domeniul istoriei antice — 1,5 miliarde pentru anul fiscal 1970, şi 1,3 miliarde în anul fiscal 1971. Senatorul Jacob Javits, republican din New York, evaluează deficitul bugetar pe 1970 la 3—5 miliarde dolari. La New York şi în Congres, experţii financiari apreciau — înainte de acţiunile din Cambodgia — că deficitul pe anul fiscal 1971 va fi de 6—8 miliarde de dolari.

Indiferent ce va hotărî Nixon în legătură cu problemele fiscale ce vor putea fi ridicate de jocul său rămîne un adevăr că Statele Unite suferă de mahmureală, ca urmare a inflaţiei... Politica sa antiinflaţionistă, bazată exclusiv pe folosirea pe scară largă a instrumentelor monetare şi fiscale clasice, nu a redus inflaţia.

Wall Street-ul este într-o dispoziţie proastă din cauza recesiunii economice, şi în special din cauza incertitudinii create de politica americană în Asia de sud-est. Producţia industrială a scăzut deja cu 3 la sută, şi numărul celor fără lucru este cu 1 000 000 mai mare decît în februarie 1969.

Din presa străină

Guvernul Republicii Irlanda în faţa unei crize

Dublin 7 (Agerpres). — Situaţia politică din Republica Irlanda trece prin momente de tensiune. Un comunicat oficial publicat miercuri la Dublin anunţa că premierul irlandez, Jack Lynch, a cerut ministrului agriculturii şi pescuitului, Neil Blaney, precum şi celui al finanţelor, Charles Haughey, să demisioneze. Iniţiativa primului ministru era motivată în comunicat prin faptul că aceştia „nu subscriau pe deplin la politica guvernului de la Dublin cu privire la Irlanda de Nord". Nemulţumiţi de această situaţie, alţi doi miniştri, Kevin Boland şi Joseph Brennan, şi-au prezentat demisiile. Acestora li s-a adăugat demisia „din motive de sănătate" a ministrului justiţiei, Michael O'Morain.

Miercuri seara a fost convocat într-o şedinţă de urgenţă Parlamentul ţării, pentru a lua în considerare iminenţa unei crize în sînul guvernului. Premierul Jack Lynch a explicat deputaţilor că miniştrii Haughey şi Blaney erau implicaţi într-o tentativă de trafic cu arme, problemă apreciată ca incompatibilă cu funcţia şi responsabilitatea lor politică.

Cei doi miniştri au respins acuzaţia ce li s-a adus dar, cu ocazia unui vot de încredere solicitat de premier, ei au votat în favoarea politicii guvernamentale, Jack Lynch obţinînd sufragiul a 72 de deputaţi, faţă de 65, cîţi au votat împotrivă. O altă şedinţă a Parlamentului a fost programată pentru joi după-amiază.

Încheierea vizitei ministrului afacerilor externe al României la Brazzaville

Brazzaville 7 — Trimisul special Agerpres, Nicolae Creţu, transmite: Ministrul afacerilor externe al Republicii Socialiste România, Corneliu Mănescu, şi-a încheiat miercuri vizita oficială întreprinsă la Brazzaville la invitaţia guvernului Republicii Populare Congo.

În ultima zi a şederii sale la Brazzaville, Corneliu Mănescu a fost primit de preşedintele Consiliului de Stat al Republicii Populare Congo, Marien N'Gouabi. A fost prezent ministrul afacerilor externe, Auxence Ikonga.

Cu acest prilej, ministrul de externe român a transmis din partea preşedintelui Consiliului de Stat al Republicii Socialiste România, Nicolae Ceauşescu, un mesaj de salut preşedintelui Republicii Populare Congo. La rîndul său, preşedintele Marien N'Gouabi a transmis preşedintelui Consiliului de Stat al Republicii Socialiste România, Nicolae Ceauşescu, un mesaj cordial de salut.

Întrevederea, desfăşurată într-o atmosferă cordială, a prilejuit o trecere în revistă a problemelor de interes comun, relevîndu-se importanţa deosebită a extinderii colaborării dintre cele două ţări în domenii cît mai diverse de activitate. Au fost abordate, de asemenea, aspecte ale situaţiei internaţionale actuale, evidenţiindu-se existenţa unor puncte de vedere similare în problemele discutate.

La încheierea vizitei, a fost publicat un comunicat comun, care relevă dorinţa celor două părţi de a crea condiţii cît mai favorabile întăririi prieteniei şi cooperării româno-congoleze. Documentul subliniază necesitatea intensificării eforturilor pentru salvgardarea şi consolidarea păcii în lume, pentru reglementarea pe cale paşnică a tuturor problemelor litigioase. S-a exprimat convingerea că pentru întărirea păcii şi securităţii internaţionale este necesar să se asigure fiecărui popor dreptul sacru de a-şi hotărî singur destinul, să se aşeze la baza relaţiilor dintre state principiile suveranităţii, independenţei naţionale, egalităţii în drepturi, al neamestecului în treburile interne şi avantajului reciproc.

Ministrul afacerilor externe al României a adresat ministrului de externe al Republicii Populare Congo invitaţia de a efectua o vizită oficială în Republica Socialistă România, invitaţie acceptată cu satisfacţie, data vizitei urmînd să fie stabilită ulterior.

Sosirea ministrului afacerilor externe al României la Kinshasa

Kinshasa 7. — Trimisul special Agerpres, Nicolae Creţu, transmite: Miercuri, ministrul afacerilor externe al României, Corneliu Mănescu, a sosit la Kinshasa, capitala Republicii Democrate Congo. Oaspetele român a fost întîmpinat de Cyrille Adoula, ministrul de stat însărcinat cu afacerile externe, cooperarea şi comerţul exterior, de persoane oficiale congoleze, de membri ai corpului diplomatic acreditaţi la Kinshasa. Au fost prezenţi ambasadorul român Alexandru Tujon şi membrii ambasadei.

Joi dimineaţa, ministrul afacerilor externe al României a avut primele contacte oficiale cu ministrul de stat însărcinat cu afacerile externe, cooperarea şi comerţul exterior. Seara, ministrul congolez a oferit un dineu în onoarea oaspetelui român, la care au fost prezenţi reprezentanţi ai vieţii publice, economice şi culturale congoleze. Cyrille Adoula şi Corneliu Mănescu au rostit toasturi.

Răspunsul lui Willy Brandt la scrisoarea lui Willi Stoph

Bonn 7 (Agerpres). — După cum anunţă serviciul de presă şi informaţii al guvernului Republicii Federale a Germaniei, cancelarul Willy Brandt a răspuns scrisorii pe care i-a adresat-o Willi Stoph, preşedintele Consiliului de Miniştri al R.D. Germane, în legătură cu apropiata lor întîlnire de la Kassel. În răspunsul său, cancelarul Willy Brandt a repetat asigurările verbale, date în cursul întrevederii de la Erfurt, în ce priveşte „crearea premiselor pentru tratative bazate pe egalitatea în drepturi, fără nici o discriminare" între cele două delegaţii — menţionează agenţia D.P.A. Cancelarul federal a precizat că atît Willi Stoph, cît şi membrii delegaţiei R.D.G., vor avea la întîlnirea de la Kassel (din 21 mai a.c.) aceleaşi drepturi şi vor beneficia de un tratament identic celui acordat delegaţiei vest-germane la întîlnirea de la Erfurt din 19 martie a.c.

ADIO FARFURIILOR ZBURĂTOARE?

(Urmare din pag. I)

nale farfurii de porţelan, fotografiate de experţi în materie de trucaje. O mare parte dintre aceste fenomene s-au dovedit a nu fi altceva decît reflectări ale imaginii unor obiecte aflate dincolo de linia orizontului — avioane, vapoare, baloane meteorologice, nori peliculari, fulgere globulare etc. În alte cazuri, misterioasele obiecte s-au dovedit a fi... planete, stele sau Luna, ale căror imagini au apărut în locuri şi în poziţii ieşite din comun.

După ce, într-un fel, s-a demonstrat că „farfuriile zburătoare" nu au nimic comun cu planeta noastră, s-au găsit autori de ipoteze care au afirmat că ele ar fi de origine extraterestră sau chiar că ar fi venit dintr-un alt sistem galactic. Mai mult chiar, s-a spus că fiinţe raţionale din Galaxia noastră sau din altă parte ar încerca pe această cale să ia contact cu pămîntenii. Pentru ca aspectul de poveste din „1001 de nopţi" să fie şi mai pregnant, s-au găsit cîţiva oameni care să declare, sus şi tare, că... au fost oaspeţii echipajelor misterioaselor vehicule. În afara faptului că în prezent nu au fost descoperite nici un fel de elemente care să ateste existenţa unor fiinţe raţionale în Univers, o altă obiecţiune în calea teoriei echipajelor spaţiale o constituie distanţa enormă dintre Pămînt şi alte planete pe care savanţii presupun că ar putea exista asemenea fiinţe. Dacă mai adăugăm şi numeroasele probleme de ordin tehnic ce s-ar cere rezolvate pentru construirea unui vehicul capabil să străbată aceste distanţe, ipoteza „navelor" din alte lumi ne apare cel puţin fantezistă.

Organismul însărcinat cu cercetarea acestui fenomen, creat de autorităţile Statelor Unite, a învestigat în decursul activităţii sale 12 618 rapoarte privitoare la OZN-uri. Din acestea, numai 701 au fost declarate fenomene neidentificate. Probabil că dezvoltarea bagajului de cunoştinţe în domeniul astrofizicii şi al astronauticii, precum şi al celorlalte ştiinţe înrudite cu ele, va permite dezlegarea chiar şi a acestor ultime enigme.

„Obiectele zburătoare neidentificate reclamă efectuarea unor studii şi cercetări ştiinţifice aprofundate", au declarat mulţi savanţi. Iată deci că trebuie să aşteptăm ca cercetătorii să întreprindă noi studii, mai ample şi mai aprofundate, pentru ca fenomenul „OZN"-urilor să fie pe de-a întregul elucidat şi capitolul „farfuriilor zburătoare" să fie definitiv fixat în cărţile ştiinţei secolului XX.

COORDONATE

● LA BELGRAD A FOST SEMNAT PROTOCOLUL privind prelungirea acordului comercial iugoslavo-francez pe termen lung. Şeful delegaţiei franceze la tratativele care au precedat semnarea, Jean Schapal, director general în Ministerul Economiei şi Finanţelor, a fost primit cu acest prilej de secretarul federal pentru comerţ exterior al Iugoslaviei, Muhamed Hadjici, cu care a avut convorbiri referitoare la dezvoltarea relaţiilor economice dintre Franţa şi Iugoslavia.

● PRIMUL MINISTRU AL GRECIEI, GHEORGHIOS PAPADOPOULOS, a inaugurat miercuri seara noul centru de telecomunicaţii cu ajutorul sateliţilor, construit în regiunea Thermopyle. Prin intermediul acestui centru, Grecia va avea legături telefonice şi de televiziune directe cu S.U.A., Canada şi Marea Britanie.

● LA MONTREAL AU DECLARAT GREVA 30 000 de muncitori constructori, paralizînd activitatea tuturor şantierelor din acest mare oraş canadian. Greviştii revendică încheierea unor noi contracte de muncă.

● MIERCURI AU ÎNCEPUT LA IZMIR lucrările celei de-a treia conferinţe tripartite la nivel înalt turco-iranopakistaneze, avînd ca temă cooperarea regională. Cele trei state sînt reprezentate de preşedintele Turciei, Cevdet Sunay, de şahinşahul Iranului, Mohammad Reza Pahlavi, şi de preşedintele Pakistanului, generalul Yahya Khan, însoţiţi de primii miniştri şi de miniştrii afacerilor externe.

● CAMERA POPULARĂ A PARLAMENTULUI INDIAN a aprobat în ansamblu proiectul legii financiare a ţării pe anul 1970—1971 şi a trecut la dezbaterea acestei legi pe articole.

Luînd cuvîntul în faţa deputaţilor, primul-ministru Indira Gandhi, care deţine, de asemenea, şi portofoliul finanţelor a subliniat că „linia directoare a bugetului vizează înfăptuirea diferitelor programe ale guvernului şi reducerea şomajului".

● PRIMUL MINISTRU AL CANADEI, PIERRE ELIOTT TRUDEAU, va întreprinde, începînd de săptămîna viitoare, un turneu de 18 zile în cinci ţări din Extremul Orient — Noua Zeelandă, Australia, Malayezia, Singapore şi Japonia — s-a anunţat oficial la Ottawa. Turneul, au precizat sursele oficiale, se încadrează în politica guvernului canadian de întărire a relaţiilor cu ţările din această regiune a lumii.

● UN STRAT DE PETROL BRUT cu o grosime de mai mulţi centimetri acoperă — începînd de miercuri seara — un mare număr de plaje situate între portul Vigo şi Bayona (Spania). Această maree neagră s-a năpustit asupra litoralului spaniol în urma incendiului care a izbucnit la bordul petrolierului norvegian „Polycommande". Din cele 50 000 de tone de petrol pe care le conţinea vasul, 15 000 tone s-au revărsat în mare. Avioane, elicoptere şi diferite nave se străduiesc, cu ajutorul unor mari cantităţi de detergenţi, să lupte împotriva extinderii poluării plajelor spaniole.

● NGUYEN THI BINH, şefa delegaţiei Guvernului Revoluţionar Provizoriu al Republicii Vietnamului de Sud la convorbirile cvadripartite de la Paris, a declarat joi că reluarea discuţiilor în cadrul şedinţei normale de joia viitoare depinde de atitudinea Statelor Unite. Ea a arătat că principalele obstacole pentru realizarea acestui lucru îl constituie agresiunea americană din Cambodgia şi bombardamentele efectuate asupra R.D. Vietnam.

UNIVERSALE

REDACŢIA ŞI ADMINISTRAŢIA: Sibiu, str. Octombrie roşu, nr. 2, Tel. nr. 1 28 10—1 30 67, 1 31 83. Abonamentele se fac la oficiile poştale, factorii poştali şi difuzorii din întreprinderi şi instituţii. Tiparul: Întreprinderea poligrafică Sibiu — 40 064