BIBLIOTECA „ASTRA" SIBIU

PROLETARI DIN TOATE ȚĂRILE, UNIȚI-VĂ!

Tribuna Sibiului

ANUL III
nr. 727
Miercuri
24 iunie
1970
4 pagini
30 bani

ORGAN AL COMITETULUI JUDEȚEAN SIBIU AL P.C.R. ȘI AL CONSILIULUI POPULAR JUDEȚEAN

Vizita președintelui Consiliului de Miniștri al Republicii Socialiste România, ION GHEORGHE MAURER, în R. F. a Germaniei

BONN 23 — Trimișii speciali Agerpres, Mircea Moarcăș și Constantin Varvara, transmit: În cea de-a doua zi a vizitei președintelui Consiliului de Miniștri al Republicii Socialiste România, Ion Gheorghe Maurer, în Republica Federală a Germaniei, au avut loc o serie de vizite și întrevederi. Astfel în cursul dimineții de marți, președintele Consiliului de Miniștri a făcut o vizită președintelui Bundestagului R.F.G., Kai Uwe von Hassel. Cu acest prilej, a fost evocată însemnătatea contactelor directe între factorii politici de răspundere din diferite țări pentru o mai bună cunoaștere reciprocă, precum și rolul și contribuția parlamentelor în acest sens.

Într-o declarație acordată trimișilor speciali Agerpres, președintele Bundestagului a apreciat că schimbul de păreri avut cu președintele Consiliului de Miniștri s-a desfășurat într-o ambianță cordială. Am reînnoit, a spus domnia sa, invitația pe care a făcut-o predecesorul meu ca o delegație parlamentară română să viziteze Republica Federală a Germaniei.

Președintele Consiliului de Miniștri, Ion Gheorghe Maurer, a făcut apoi o vizită președintelui ad-interim al Republicii Federale a Germaniei, dr. Franz-Joseph Roder, președinte al Consiliului Federal.

La sfîrșitul întrevederii, într-o declarație pentru presa română, președintele ad-interim al R.F. a Germaniei a spus: „Consider că vizita președintelui Consiliului de Miniștri, Ion Gheorghe Maurer, constituie o contribuție de valoare la adîncirea și diversificarea raporturilor de colaborare reciproc-avantajoase dintre cele două țări. Doresc să folosesc și acest prilej pentru a-mi exprima sentimentele de deplină compasiune față de populația afectată de calamitățile naturale abătute asupra țării dv.".

Tot marți dimineața s-au încheiat convorbirile oficiale dintre președintele Consiliului de Miniștri al Republicii Socialiste România, Ion Gheorghe Maurer, și cancelarul Republicii Federale a Germaniei, Willy Brandt.

La Cancelaria Federală cei doi șefi de guverne au avut o convorbire în cursul căreia s-au discutat probleme ale relațiilor dintre Republica Socialistă România și Republica Federală a Germaniei, precum și unele aspecte de interes comun ale vieții internaționale.

Întîlnirea s-a desfășurat într-o ambianță de cordialitate și înțelegere reciprocă.

La amiază, Ion Gheorghe Maurer a luat parte la un dejun oferit în onoarea sa de președintele Camerei vest-germane de industrie și comerț și președinte al Comisiei pentru relații economice cu Estul, dr. Otto Wolff von Amerongen.

La dejun au luat parte persoanele oficiale care îl însoțesc pe președintele Consiliului de Miniștri al României în vizita sa în R.F. a Germaniei, precum și conducători ai unor mari firme industriale și financiare vest-germane. Dr. Otto Wolff von Amerongen a declarat următoarele trimișilor speciali Agerpres: „Vizita președintelui Consiliului de Miniștri în țara noastră constituie pentru mine o expresie semnificativă a preocupărilor îndreptate spre îmbunătățirea continuă a relațiilor economice între cele două țări, spre așezarea acestor relații pe un fundament tot mai solid. Cred — a spus el în continuare — că prin contacte directe se pot crea în viitor legături tot mai fructuoase, obiectiv căruia întreprinderi economice vest-germane și române i-au consacrat eforturi în ultimii ani, stimulate de bunele rezultate obținute pînă acum".

✲

În cursul zilei de marți, ministrul comerțului exterior al României, Cornel Burtică, a avut întrevederi de lucru cu Alex Moller, ministrul federal al finanțelor, prof. dr. Hans Leussing, ministrul federal al educației și cercetării științifice, Erhard Eppler, ministrul federal al cooperării economice și Sigismund von Braun, secretar de stat la Ministerul Afacerilor Externe.

De asemenea, Nicolae Agachi, ministrul industriei metalurgice, a avut întîlniri de lucru cu conducătorii marilor firme „Siemag", „Demag", „Gute Hofsungs Hutte" (G.H.H.) și „Schloemann".

✲

După-amiază, la Casa presei din Bonn a avut loc o conferință de presă, în cadrul căreia președintele Consiliului de Miniștri, Ion Gheorghe Maurer, s-a întîlnit cu un mare număr de ziariști vest-germani și corespondenți ai presei străine acreditați în R.F. a Germaniei.

Dineu oficial

Președintele Consiliului de Miniștri al Republicii Socialiste România, Ion Gheorghe Maurer, a oferit marți seara, în saloanele hotelului Steingenberger din Bonn, un dineu în cinstea cancelarului Republicii Federale a Germaniei, Willy Brandt.

La dineu au luat parte Walter Scheel, ministrul afacerilor externe, Gerhard Jahn, ministrul afacerilor interne, Josef Ertl, ministrul alimentației, agriculturii și silviculturii, Kate Strobel, ministrul tineretului, familiei și sănătății, Georg Leber, ministrul poștelor și telecomunicațiilor, Egon Franke, ministrul pentru problemele intergermane, prof. dr. Hans Leussing, ministrul federal al educației și cercetării științifice, dr. Erhard Eppler, ministrul federal al cooperării economice, Egon Bahr, secretar de stat la Cancelaria Federală, Konrad Ahlers, șeful Oficiului Federal al Presei și Informațiilor, dr. Gerhard Schroder, președintele Comisiei de politică externă a Bundestagului, Gerhard Kienbaum, președintele Comisiei economice a Bundestagului, Otto Wolff von Amerongen, președintele Camerei de Industrie și comerț a R.F.G., Karl Klasen, președintele lui Deutsche Bank, prof. dr. Julius Speer, președintele Societății vest-germane de cercetări științifice, prof. dr. Hans Rumpf, președintele Confederației vest-germane a rectorilor universitari, și alte personalități proeminente ale vieții politice, economice și culturale vest-germane.

Au luat parte persoanele oficiale care-l însoțesc pe președintele Consiliului de Miniștri român în vizita sa în Republica Federală a Germaniei.

Dineul s-a desfășurat într-o atmosferă de cordialitate.

În industria județului

31 la sută în decada a doua

Oamenii muncii din întreprinderile industriale ale județului nostru au depus în această lună eforturi susținute pentru repunerea în funcțiune a tuturor întreprinderilor afectate de calamități, cît și pentru recuperarea pierderilor de producție datorate stagnărilor. Ca urmare planul producției marfă, în cea de a doua decadă a lunii iunie, pe total județ, s-a realizat în proporție de 31 la sută. La o primă analiză, avînd în vedere faptul că **uzina „Tîrnava"** nu a intrat încă în funcțiune, că la **„Emailul roșu"** nu se lucrează la întreaga capacitate etc., s-ar părea că situația este favorabilă. Același lucru este atestat și de rezultatele pozitive obținute de o serie de întreprinderi care au fost afectate de calamități, dar care prin eforturile înzecite ale salariaților au reușit să-și depășească sarcinile decadale. În această situație se găsesc: **Uzina mecanică gaz metan Mediaș** cu 35,3 la sută, **„Carbosin" Copșa Mică** (37,5 la sută), **„Automecanica" Mediaș** (36,1 la sută) și altele. O serie de alte întreprinderi cum sînt: **Uzina de piese auto Sibiu** (34,7 la sută), **Uzina mecanică Mîrșa** (39,1 la sută), **I.R.U.M. Sibiu** (34,7 la sută), **„Dumbrava"** (35,2 la sută), **„Drapelul roșu"** (34,7 la sută), **întreprinderile de extracție și exploatare gaz metan Mediaș** (35,3 și 34,4 la sută) au reușit să obțină în decada a doua o producție marfă peste cota matematică aferentă. În felul acesta, unitățile susmenționate vor avea posibilitatea să-și depășească sarcinile lunare de plan.

Spuneam mai înainte că procentul de realizare a decadei a doua este doar aparent favorabil. Aceasta deoarece multe unități au obținut rezultate sub nivelul așteptărilor. Bunăoară **uzina „Balanța"**, a realizat în această perioadă doar 16,2 la sută din planul lunii. De asemenea, **uzina „Independența", Uzina mecanică Sibiu, Combinatul de industrie alimentară, întreprinderile de industrie locală MACO și AMET** prezintă rămîneri serioase în urmă atît în prima cît și în a doua decadă. Se motivează că au apărut o serie de greutăți în aprovizionare, dar de fiecare dată conducerile întreprinderilor se mulțumesc doar să consemneze aceste greutăți, fără să ia măsuri urgente pentru înlăturarea lor.

Au mai rămas cîteva zile pînă la finele lunii și totodată al primului semestru. Va trebui deci ca fiecare colectiv de muncă să facă totul pentru a reuși să recupereze rămînerile în urmă, pentru a încheia această primă jumătate a anului cu rezultate favorabile, cu angajamentele aferente perioadei îndeplinite.

Elevii din clasele superioare ale liceului din Miercurea Sibiului, constituiți în tabără de muncă patriotică, executînd lucrări de întreținere la cultura de porumb a unei ferme agricole a I.A.S. Apoldu de Sus

IERI PE OGOARE

Veștile primite la redacție ilustrează eforturile pe care oamenii muncii din agricultura județului nostru le depun în vederea obținerii și în acest an de recolte cît mai bune. Toate forțele se află concentrate în direcția terminării însămînțărilor, întreținerii exemplare a culturilor, combaterii dăunătorilor, asigurării bazei furajere.

La C.A.P. Bogatu Român

Marți, ca și în celelalte zile bune de lucru în cîmp, întregul sat a luat parte activă la efectuarea lucrărilor de sezon. După cum ne informează inginerul șef al unității, Ștefan Secuiu, în hotarele din Șes și Capul dealului mai bine de 400 de oameni executau prima prașilă la porumbul pentru boabe. Tot aici se aflau în lucru două tractoare cu cultivatoare, iar în brigăzile I și II la lucrările de întreținere au fost antrenate și atelajele. S-au prășit mecanic și manual culturile de pe 196 ha cu porumb. La cartofi lucrările de întreținere s-au încheiat pe întreaga suprafață de 45 ha. Circa 40 de oameni, au lucrat pentru combaterea gîndacului de Colorado. Alți cooperatori executau cea de a doua prașilă la sfecla de zahăr și rărîtul, lucrarea fiind realizată pe 50 ha din 70.

Numeroase forțe au fost mobilizate la strînsul și depozitatul furajelor.

La C.A.P. Păuca

Mecanizatorii ce deservesc această unitate au continuat lucrările de pregătire a solului în vederea terminării însămînțării porumbului. Luni au fost însămînțate pe terenurile zvîntate 9 ha cu porumb. Marți s-au pregătit noi suprafețe. În total mai erau de semănat circa 40 ha.

În prezent întreaga atenție este îndreptată spre întreținerea culturilor. S-a efectuat prima prașilă la porumb — manuală pe 170 ha din 390 însămînțate, iar mecanică — pe 210 ha. Cartofii au fost prășiți a doua oară pe 22 ha. În vederea asigurării furajelor necesare perioadei de stabulație, un mare număr de țărani cooperatori executau uscatul, strînsul și transportul lucernei și trifoiului de pe cele 80 ha cosite.

La C.A.P. Loamneș

Sute de țărani cooperatori din brigăzile Loamneș, Hașag, Mîndra și Sădinca execută a doua prașilă la cartofi și sfecla de zahăr. La porumbul pentru boabe această lucrare s-a efectuat mecanic pe 95 ha. O dată cu lucrările de întreținere, la cultura de cartofi se execută și combaterea gîndacului de Colorado. Pe întreaga suprafață de 46 ha cu viță de vie pe rod s-au efectuat sapa mare și stropitul II.

La C.A.P. Presaca

În hotarul din Valea Bogatului mecanizatorii semănau porumb pentru boabe cu două mașini de tipul 2 SPC-2. Întrucît în această unitate nu se însămînțaseră decît 117 ha cu porumb din cele 200 hectare planificate, este necesar să fie antrenate și alte forțe. Totodată se impune ca factorii de răspundere să acorde mai multă atenție organizării activității și mobilizării cooperatorilor la întreținerea culturilor. La cultura de cartofi s-a executat prima prașilă doar pe 10 ha din 25, în timp ce la porumbul pentru boabe abia pe 36 ha din 117. Cornel Nistea, contabilul șef al unității, ne spunea că marți au ieșit în cîmp 130 de oameni. Ar fi bine ca zilnic să ia parte la lucru tot mai mulți cooperatori, pentru ca și aici lucrările de sezon să se desfășoare în cele mai bune condiții agrotehnice.

P. BADEA

Universitatea populară de vară „NICOLAE IORGA" de la Vălenii de Munte

Consiliul pentru răspîndirea cunoștințelor cultural-științifice organizează, în perioada 12—25 iulie 1970, cea de a treia ediție a Universității populare de vară „Nicolae Iorga" de la Vălenii de Munte, al cărei program intitulat „Creația umană la răspîntia a două decenii" își propune să prezinte panoramic realizările științifice din deceniul care s-a încheiat, concomitent cu o privire asupra perspectivelor pe care le deschide deceniul următor. Cursurile se adresează masei largi de intelectuali și activiști culturali. În afară de prelegeri și simpozioane susținute de personalități de frunte ale vieții noastre științifice și culturale, programul mai cuprinde excursii la Drajna, Tîrgoviște, Ploiești, București, spectacole folclorice și de artă cultă etc.

Costul integral (cazare, masă, excursii) pentru un participant este de 875 lei; participanții vor beneficia de reducere de 50 la sută la transportul C.F.R.

Înscrierile de participare se pot face pînă la data de 29 iunie, la Comitetul județean pentru cultură și artă, str. Al. Odobescu nr. 2, telefon 1 34 59.

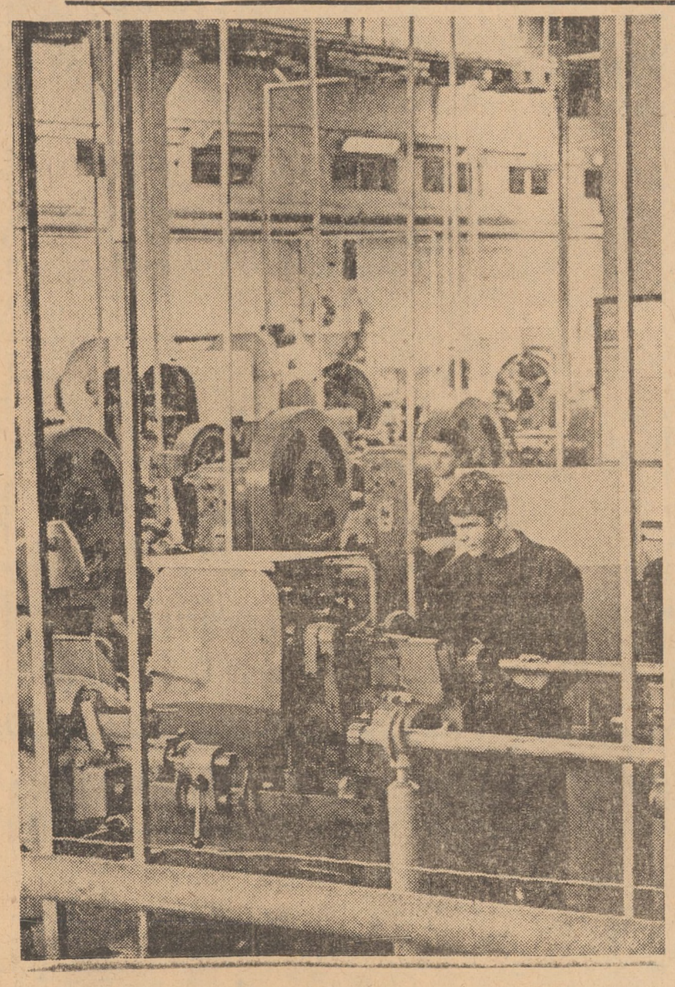

Flaro — una din prestigioasele mărci sibiene — semn al hărniciei și priceperii unui colectiv pasionat. În fotografie: hala de prelucrări mecanice a fabricii

CONVOCARE

Deputații Consiliului popular județean Sibiu, sînt convocați în cea de-a VI-a sesiune, care va avea loc în ziua de 29 iunie 1970, ora 15, în sala de ședințe din Bulevardul Victoriei nr. 11.

Marginalii la un „GAUDEAMUS"

Acest iunie capricios este o „lună fierbinte" pentru studenții Facultății de filologie și istorie din Sibiu. După un an de studiu, de veghe meditativă și elan tineresc cenzurat de sensul întrebărilor grave, a venit timpul confruntărilor concludente. Facultatea păstrează, în aceste zile, un cadrul recules; un ceremonial al liniștii te cuprinde încă de la intrare. Plutește în aer un avertisment afectiv: se studiază.

Se desfac și se confruntă acum chemări lăuntrice, colocviul de sub frunte adumbrește cu gravitate privirile. În spații academice, bate un vînt dinspre „cognosco, ere". Te regăsești aici la splendoarea unei vîrste pe care unghiul cocorilor nu a cercat-o de prea multe ori. Dar cîtă imensă seriozitate ascunde așteptarea deciziilor, la această oră a adevăratelor pregătiri pentru „Gaudeamus".

Aceasta mi s-a părut, de la bun început, a însemna hotărîtor viața instituției de studiu universitară din Sibiu: seriozitatea. Un fel de demnitate care nu ajunge la severitate, un fel de apropiere care nu devine călduță a sudat întreg colectivul facultății într-un organism omogen, cu o viață riguros organizată, diversă și înțeleaptă, după rosturi aflate cu matură chibzuință. A fost, poate, și șansa unui început total: facultate și an de studiu, ceea ce a conjugat afectiv și mai întîi omenește eforturile. Un entuziasm al începutului s-a perpetuat la nivelul întregului an universitar, dînd măsura unei comune reacții de satisfacție pentru înființarea unei instituții de învățămînt superior în vechiul burg de pe malurile Cibinului. Condiții prielnice studiului existau aici: posibilitățile documentare și tradițiile culturale au oferit un cadru academic garant pentru viitoarea facultate. Și apoi un orgoliu intelectual și nu neapărat capricios, al orașului care adăpostise cu atîta căldură și supravegheată emoție refugiul temporar al Universității Daciei Superioare, aștepta revendicarea unei calități universitare, la care forurile în drept au fost deosebit de receptive. Începutul s-a dovedit de bun augur, unanim mobilizator, flancat de un puls puternic al emoției întregului oraș. De aceea, nu ni se pare fără elocvente încrustații revenirea, la încheierea primului an de studiu al facultății sibiene, asupra atmosferei care i-a zămislit cadru optim travaliului studențesc, ritualului cotidian al tînărului studios. Această pecete de distincție se cere cu deosebire relevată pentru că marchează solidaritatea eforturilor pentru încadrarea firească și fără dispense a instituției sibiene de învățămînt superior în rîndurile similarelor din țară.

Numeric, acest prim an academic sibian poate a nu avea o rezonanță copleșitoare, dar am insistat asupra faptului că semnificațiile pe care le degajă sînt dintre cele mai plăcute gîndului nostru exigent, al tuturor celor

TITU POPESCU

(Continuare în pag. a III-a)

Informații

Înainte de termenul prevăzut

La Agnita s-a dat în folosință un nou bloc de locuințe cu 20 de apartamente. Executantul — Șantierul de construcții Agnita — a primit pentru lucrarea respectivă calificativul „foarte bine" și felicitările de rigoare pentru darea în folosință a obiectivului respectiv la 19 iunie în loc de 1 august.

În prezent constructorii agnițeni montează schelele necesare finisărilor exterioare la un alt bloc cu 20 apartamente proprietate personală, care va fi predat beneficiarilor cu 45 de zile înainte de termen.

Mîine, premieră la Teatrul de stat

Începînd cu ora 19,30, mîine seară, Teatrul de stat din Sibiu prezintă publicului său un nou spectacol în premieră. Este vorba de cunoscuta comedie a lui Georges Feydeau — Cu ochii legați — în regia artistului emerit Dan Nasta. Din distribuție fac parte actorii Nicu Niculescu, Eugenia Giurgiu-Papaiani, Costel Rădulescu — artist emerit, laureat al Premiului de stat, Marius Niță, Emilia Porojan, Geraldina Basarab, Viorel Branea, Ligia Bossie și Radu Basarab. Decorurile sînt semnate de Helmuth Stürmer, iar costumele de Olimpia Damian.

Coloana diverselor

Cine-i dumneaei?

Ca atîția alții, în aceleași și în alte împrejurări, un salariat al I.L.F. Sibiu, șoferul Gustav Werner avea nevoie de o adeverință. O simplă adeverință, în care trebuia să se specifice că lucrează la această întreprindere și că este încadrat cu salariul cutare.

Cum omul e veșnic pe drumuri, soția lui, muncitoare și ea, s-a dus la locul de muncă al soțului cerînd cele de trebuință. A ajuns la o funcționară care a îndrumat-o la alta (care avea calitatea să înscrie respectivele date). Cînd ajunge în fața dumneaei, aceasta înscrie cifra trimițînd-o la alta care — vezi bine — e singura în măsură să mai înscrie trei vorbe.

Nu știm care e funcționara cu pricina, dar în tot cazul modul acesta de a purta oamenii de la Ana la Caiafa și în sens invers e un soi de... funcționarism cel puțin păgubitor. Și, n-ar strica să fie detectați cei (cele) care mai cred cum că solicitanții de aceea sînt „făcuți" pentru ca să poată exista „Domniile Lor".

A șasea strigare...

Eugen Frățilă este unul din acei neastîmpărați pe care îi frig tălpile, îi mănîncă palmele și le zburătăcește mintea ca dușă de vîntoase. Nu are omul astîmpăr pînă nu face una boacănă. După una, cei mai mulți se opresc, se reculeg, își fac bilanțul și trag cu condeiul o linie despărțitoare.

Nu e cazul blăjanului E. Frățilă.

Într-una din zile se afla în Copșa Mică la o cinzeacă. La două, la trei, la patru. La mai multe, în tot cazul, pentru că a început să i se năzare că peste capul lui năvălesc lăcustele-n stoluri. A început atunci să înjure ca pe maidan, să dea cu scaunele, să lovească cu pumnii în dreapta și-n stînga. Pasămite, un gărgăune îl striga din văzduh să dea cu barda-n bunele moravuri.

Numai că era a șasea strigare de acest soi, după care, trăgîndu-se liniștă (nu de către el, ci de către instanță) dumnealui a fost trimis să se răcorească vreo 4 ani...

Pentru șoferi

O acțiune recentă a organelor de miliție a evidențiat cîteva aspecte de nerespectare a regulilor și regulamentelor în vigoare. Reținem, pentru uzul conducătorilor auto, mai ales ideea că mașinile pe care le conduc trebuie lăsate în garaje și nu lîngă casele lor. Nu de altceva, dar regula îi poate feri de diverse consecințe care... costă.

Pentru exemplificare dăm și cîteva numere... în culpă: 21 Bv 1652 — Drumuri și poduri, 1 Sb 2812 și 21 Sb 973 aparținînd Autobazei T.A. Sibiu, 21 Sb 774 — I.L.F. Sibiu.

Am înserat cele cîteva exemple pentru a pune respectivele conduceri în gardă...

Sancțiune exemplară (?!)

Pe o hîrtiuță emisă și semnată de conducerea Autobazei T.A. din Sibiu, aceste cuvinte rotunjesc un conținut draconic:

„Tovarășului Maier Ion, conducător auto. Vi se aduce la cunoștință că ați fost sancționat de către conducerea autobazei cu 5 la sută din salar pentru că la data de 6 iunie a. c. *ați intrat murdar pe picioare în clădirea administrativă, murdărind treptele de jos pînă la etajul II*".

La urma urmei, intransigența aceasta nu-i chiar de condamnat, deși pentru că un muncitor a murdărit onoratele trepte pe care calcă pantofii lustruiți ai dumnealor șefilor, parcă, parcă nu se cădea să cadă cerul cu 5 la sută din suprafață ...

Mai ales că sînt zvonuri pe ici pe colo, prin curte și printre salariați — ba, nu numai printre salariați — că intransigența conducerii se aplică... diferențiat pe funcții, grade și număr de sute la lichidare. Că unii dintre șefi ar cam veni pe la serviciu mai rău decît murdari pe tălpi cu noroiul de pe ... o singură cărare.

Aceasta, apropo de principialitate...

V. DOREA

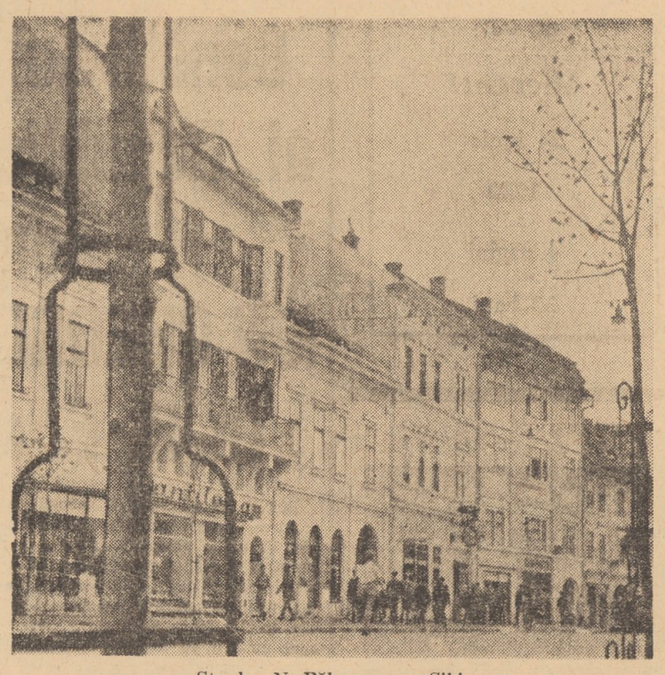

Strada N. Bălcescu — Sibiu

Numele tău e copilărie

FILM

Să ucizi o pasăre cîntătoare, producție americană, e turnat după romanul cu același titlu al scriitoarei Harper Lee. Timpul întîmplărilor: după anii 20 ai veacului nostru. Locul: sudul Statelor Unite ale Americii, orășelul Maycomb, în care „ziua avea douăzeci și patru de ore, dar părea mai lungă" și „comitatul Maxcomb aflase nu de mult că nu avea a se teme de altceva în afară de însuși sentimentul de teamă".

Gîndurile pentru care vizionarea filmului sînt sărbătoresc de frumoase și pure ne fac să credem că a cultiva aci obișnuința de a nota cîteva nume care aduc un spor de strălucire ar coincide cu o nedreptate. O nedreptate opusă altor prezențe evidente sau inefabile care se pot numi candoare sau copilărie, tot așa cum Harper Lee se putea numi Gorki sau Dickens sau Antoine de Saint Exupery sau Salinger sau Saroyan. Tot așa cum filmul se putea numi Copilăria lui Ivan sau copilăria ta sau copilăria oricui. Numele filmului putea fi tot atît de bine și de simplu Copilăria și unghiul aparte din care micuța Scout comentează întîmplările oamenilor mari și mici nu atenuează o anume atmosferă cu care proza și drama și filmul american ne-au convins, nu o dată. Un parfum specific al vîrstei mici, relevată în trăirile ei, de la semnificația exclusivă, pe care ochiul vîrstei mature n-o înregistrează, pînă la comentariul sau intervenția directă în faptele de viață ce se pot încheia tragic, ar reprezenta, foarte schematic spus, fondul afectiv al filmului. Între aceste extreme se mișcă, gîndește, privește, face gafe, intervine cu decizii mature, fără a fi un copil precoce și filmogen, pistruiata și cîrna Scout.

Să nu facem o nedreptate, totuși, oamenilor mari; singurul lucru de care ei pot fi acuzați în frumusețea filmului Să ucizi o pasăre cîntătoare ar fi un vag simbolism cinematografic, atît de vag și de organic opticii generale încît fuge din meșteșugul operatorului și al regizorului, reinstalîndu-se în locul lui de drept: ochii copilului, deschiși deopotrivă de sincer asupra basmului și realității.

Frumos ar fi ca soldații din jocurile oamenilor mari să fie numai de plumb.

RAREȘ CORNEA

sport... sport... sport...

Să construim o echipă pe măsura... spectatorilor!

Nu ne putem învinge gîndul că dezideratul pentru care am militat partidă de partidă în acest întreg campionat nu s-a realizat. Echipa de fotbal C.S.M. Sibiu se află acum, la sfîrșitul maratonului celor 30 de meciuri, în postura alergătorului de cursă lungă care a condus plutonul fruntașilor pe mai bine de două treimi din lungimea traseului, pentru ca în final să se vadă întrecut la potou, doar cu „un piept" ...

Dar, înainte de a continua comentariul, să facem o scurtă relatare a partidelor din ultima etapă de la Vîlcea și Cugir, spre a realiza o imagine de ansamblu asupra felului cum echipa sibiană a ratat intrarea în divizia A. Pe stadionul din Zăvoiul vîlcean a evoluat una dintre principalele pretendente la vîrful piramidei clasamentului, Minerul Baia Mare. Amenințată acut cu retrogradarea (situație în care se află chiar și acum) formația Chimia a aruncat în luptă toate resursele și, în final, a învins — după cum era de așteptat — la limită: 1—0 (0—0). Unicul gol al partidei a fost realizat de Gh. Gheorghe, care în minutul 61 a luat o acțiune pe cont propriu, și a finalizat-o spectaculos. În ciuda risipei de energie, băimărenii s-au văzut nevoiți să părăsească terenul cu convingerea că intrarea în prima divizie a tării a fost ratată, ea urmînd a se decide între C.F.R. Timișoara și C.S.M. Sibiu ...

Dar, cînd arbitrul I. Rus (Tg. Mureș) a fluierat sfîrșitul partidei de pe stadionul din Cugir dintre Metalurgistul și C.F.R. Timișoara, consemnînd rezultatul de 0—0, devenise clar că, indiferent de rezultatul de la Arad, echipa care urma să promoveze nu putea fi în nici un caz C.S.M. Sibiu. Cu toate acestea, timișorenii au fost serios afectați de acest rezultat nedecis, pînă în momentul în care un telefon dat la Rm. Vîlcea consemna înfrîngerea Minerului. Iată și cîteva amănunte din această partidă. Pe parcursul celor 90 de minute de joc, timișorenii au avut aproape în permanență inițiativa. Numai comportarea bună a apărării localnicilor și lipsa de concentrare a atacanților timișoreni au făcut ca această partidă de mare luptă — în care latura tehnică a fost neglijată — să se încheie cu un scor alb. În special Manolache a ratat cîteva ocazii deosebit de favorabile, care trebuie puse în legătură cu atmosfera de excesivă nervozitate în care s-a desfășurat partida. Atacurile sporadice ale localnicilor au fost în majoritatea lor oprite de fluierul arbitrului, care a surprins — pe bună dreptate — nenumărate poziții de ofsaid. Unica perioadă de dominare a metalurgiștilor (circa 10 minute după pauză) s-a izbit de o apărare dîrză care n-a lăsat nici un moment calea deschisă spre poarta timișoreanului Tatar ...

Și acum să revenim la echipa sibiană.

Judecată prin comparație, victoria realizată de C.S.M. la Arad echivalează, paradoxal, cu o înfrîngere, pe cînd acel 0—0 înregistrat la Cugir este fără îndoială asimilabil cu deplina reușită.

Nu este însă momentul potrivit pentru lamentații — nici chiar în cazul acesta! — la fel cum o atitudine optimistă și forțat jovială ar fi total neavenită. Este mai degrabă clipa în care speranțele s-au năruit și încă n-a trecut suficient timp pentru a ne da seama exact ce trebuie făcut spre a le vedea renăscînd. Un singur lucru este cert, cu toate dezavantajele ce decurg din acesta pentru un întreg oraș de peste 130 000 de locuitori, înfocați iubitori ai fotbalului: va mai trece un an (și poate că multi vor mai trece ...) pînă cînd visul neîmplinit acum, va deveni în sfîrșit o realitate.

Ce ne rămîne altceva de făcut deocamdată nouă, celor care am dorit? Departe de intenția de a da sfaturi, considerăm că singurul lucru care trebuie să ne anime în ce privește fotbalul sibian este dorința ca el să promoveze cît mai curînd, neapărat curînd, în divizia A.

Nu trebuie să uităm nici un moment că fotbalul sibian trăiește (așa cum este el) și prin noi, cei care pe ploaie și arșită copleșim prin număr și dăruire tribunele stadionului. Dar nici clubul, echipa, fiecare fotbalist nu trebuie să uite că față de noi au rămas cu o datorie neplătită. Nu trebuie să uite că nu întîmplător cele mai importante partide din „Cupa României", cu participarea formațiilor divizionare A, au fost programate la Sibiu. Nu este oare aceasta confirmarea faptului că publicul sibian este din toate punctele de vedere apt pentru a găzdui partide importante?

Dar, cum lesne se poate înțelege, zadarnic avem „un public de divizia A" — dacă se poate spune astfel — și ne lipsește o echipă pe măsură. Este cazul să spunem deschis că „11"-le sibian, după opinia majorității observatorilor obiectivi și sinceri, mai are mult de făcut pentru a putea să compară onorabil între fruntașele fotbalului românesc. Aceasta este, de fapt, imperativul momentului: **să construim, deci, — e sarcina conducerii C.S.M. — o echipă ca și cum am fi promovat în divizia A, ca și cum ne-ar aștepta, începînd din toamnă, partide grele cu formații ca Steaua, Dinamo, Steagul roșu, etc. ... Iată ce ne rămîne de făcut!**

GH. SASU
VIOREL CUCU

Azi la Copșa Mică

Gaz metan Mediaș — Politehnica Timișoara

În seria a II-a a diviziei naționale B de fotbal mai sînt de disputat încă 4 partide restante. Două din acestea se dispută azi: C.S.M. Reșița — Olimpia Satu Mare și Gaz metan Mediaș —Politehnica Timișoara, iar celelalte două, duminică, 28 iunie: Olimpia S. Mare — C.F.R. Arad și Metalurgistul Cugir — Gaz metan Mediaș. Dacă pentru celelalte formații jocurile ce le mai au de disputat constituie o simplă formalitate, pentru echipa mediașană au o importanță deosebită. Gaz metan se află angrenată în lupta de părăsire a locului periculos (15) ce-l ocupă înaintea partidei de azi. Deci formația mediașană trebuie să transeze în favoarea ei disputa cu Politehnica, ce va începe la ora 17,30, pe stadionul din Copșa Mică.

În vizită la Cisnădie

Un grup de 28 tineri de la Combinatul siderurgic Hunedoara, secția oțelărie Siemens Martin, au făcut simbătă o vizită la secția de covoare plușate a Combinatului textil din Cisnădie. Tinerii vizitatori au rămas plăcut impresionați de măiestria țesătorilor de covoare plușate. S-a organizat apoi o seară de dans.

IOAN STREZA

azi... azi... azi...

CINEMA

SIBIU: PACEA: *Fredy și cîntecul preeriei* (orele 9,00, 11,30; 14,00; 16,30; 19,00; 21,00); ARTA: *Să ucizi o pasăre cîntătoare* (orele 10,00; 12,30; 15,30; 18,00; 20,30); TINERETULUI: *În genunchi mă-ntorc la tine* (orele 10,00; 12,00; 14,30; 16,30; 18,30; 20,30).

MEDIAȘ: PROGRESUL: *Bănuiala* (orele 9,00; 11,15; 14,00; 16,30; 19,00; 21,15); TINERETULUI: *Asterix și Cleopatra* (orele 10,00; 16,30; 18,30; 20,30); UNIREA: *Operațiunea Lady Chaplin* (orele 10,00; 16,00; 18,00; 20,00).

CISNĂDIE: POPULAR: *Via Mala* (orele 11,00; 16,00; 18,00 și 20,00).

AGNITA: 8 MAI: *Ghici cine vine la cină?* (orele 16,00; 18,00 și 20,00).

DUMBRĂVENI: 7 NOIEMBRIE: *Planeta maimuțelor* (orele 18,00 și 20,00).

COPȘA MICĂ: POPULAR: *Djura* (orele 17,00 și 19,00).

BAZNA-BAI: *Crimă în stil personal* (orele 17,00 și 19,00).

OCNA SIBIULUI: *Lupii albi* (orele 17,00 și 19,00).

APOLDU DE SUS: 23 AUGUST: *Crăciun cu Elisabeta* (orele 17,00 și 19,00).

Cadru din filmul „Să ucizi o pasăre cîntătoare".

TIMPUL

Centrul meteorologic Sibiu comunică: Vreme frumoasă și călduroasă. La sfîrșitul intervalului, local, se vor semnala averse de ploaie însoțite de descărcări electrice. Vîntul va sufla potrivit din sectorul nord-vestic. Minimele vor fi cuprinse între 11 și 14 grade, iar maximele vor oscila între 24 și 28 grade.

TELEVIZIUNE

18,00 Deschiderea emisiunii.
18,05 Universal-șotron. Enciclopedie pentru copii. Litera „P"
18,30 Actualitatea în economie.
19,20 1001 de seri. Emisiune pentru cei mici.
19,30 Telejurnalul de seară.
20,00 Reflector.
20,15 Tele-cinemateca. Bandiții din Orgosolo. O producție a studiourilor italiene.
21,55 Viața literară. Romanul românesc de azi.
22,25 Galeria marilor interpreți români. Ludovic Spiess.
22,45 Selecțiuni muzicale din filmul „Serenada din Valea Soarelui".
23,00 Telejurnalul de noapte.
23,15 Închiderea emisiunii.

Întreprinderea balneo-climaterică „Păltiniș" Sibiu

anunță deschiderea băilor calde și reci la Complexul Miercurea Sibiului, unde se asigură servicii de masă și cazare.

Cooperativa „Munca tîmplarilor" Sibiu

recrutează absolvenți a 8 clase școală generală pentru ucenicie la locul de muncă în meseria de tîmplar.

Înscrierile se fac la sediul cooperativei din Sibiu str. Piața Unirii nr. 4 (cazarma 90) camera 128.

Întreprinderea poligrafică Sibiu

angajează:

— un mecanic întreținere. Poate fi și pensionar.

Informații la telefon 1 25 30, interior 6.

Vă puteți menține suplețea, vă puteți fortifica sănătatea, capacitatea musculară și intelectuală, folosind aparatul electric complex de masaj „VIMAS" produs de cooperativa

electrobobinajul BUCUREȘTI

— masaje faciale și ale capului, dorsale și ale coloanei vertebrale, ale membrelor superioare și inferioare, musculare, cu accesoriile destinate acestor scopuri.

Aparatul poate fi folosit cu sau fără sfatul medicului, dînd rezultate excepționale.

La îndemîna oricui, aparatul de masaj „VIMAS".

De vînzare în magazinele specializate ale comerțului de stat și cooperatist, la prețul de 150 lei.

FLAMURA ROȘIE SIBIU

Livrează prin magazinele de specialitate:

• ARTICOLE DE BIROU •
• AGRAFE DE BIROU •
• PIONEZE, PENIȚE DE SCRIS •

STILOURI: Mercur, Mercur Minor, Vega S, Vega C.
PIXURI: Crater, Past C, Bicolor, Scolar.

T.A.P.L. Mediaș

angajează de urgență:

— responsabili (responsabile) unități
— zidari
— diriginte de șantier constructor pentru perioada de 4 luni (poate fi și pensionar)

Recrutează băieți pentru Școala profesională comercială Brașov în meseriile de:

— ospătari
— cofetari
— bucătari
— lăcătuși mecanici utilaj comercial
— lăcătuși mecanici frigotehniști

Relații se pot primi la sediul întreprinderii din Piața Republicii nr. 30, telefon 7581.

Combinatul de industrializare a lemnului „PIPERA" București,

Șoseaua Pipera 48, sectorul II, telefon 33 00 80 livrează fără repartiție pe bază de comandă pentru sectorul de stat și cooperatist:

— P.F.L. melaminat (Merom) și
— hîrtie decorativă stratificată (meladur-melacart).

Plăcile se livrează în desene și culori variate, inclusiv imitație de furnire.

Mica publicitate

Vînd Trabant 601 afb, rulat 17 100 km. Telefon 1 33 77, Sibiu.

Cedez Timișoara una cameră, bucătărie, cămară alimente, antreu și bucătărie vară. Doresc Sibiu similar. Informații Sibiu, str. Dorobanților 82 și Timișoara Piața Romanilor 8, telefon 1 85 72, familia Marinescu.

Cui încredinţăm sarcini de răspundere?

În lunile mai şi iunie, ţara întreagă, locuitorii ei au trecut prin momente grele de încercare, datorită calamităţilor naturale ce s-au abătut cu furie asupra ogoarelor însămînţate, uzinelor şi fabricilor, oraşelor şi satelor. Oamenii însă au fost la datorie zi şi noapte. S-a lucrat fără încetare pentru refacere. Solidaritatea umană a ieşit la iveală mai mult ca oricînd. Au ieşit la iveală, de asemenea calităţi de buni organizatori şi conducători ai maselor. S-au şlefuit în focul luptelor cu urgiile naturii caractere de oameni a căror iniţiativă, muncă îndîrjită pentru recuperarea pagubelor, ţin de domeniul eroismului. Ei nu au ţinut cont de nici un sacrificiu, dăruindu-se total acţiunilor de refacere — garanţie că sarcina măreaţă pusă în faţa tuturor de către partid a fost şi va fi dusă şi în continuare la îndeplinire.

Din păcate, acestui eroism înălţător i se mai opun, pe ici pe colo, unele fapte meschine, care ţin în ultimă instanţă de o concepţie retrogradă, dăunătoare. Se mai întîmplă şi azi ca unii oameni bine cotaţi în ierarhia colectivului din care fac parte, să înşele la un moment dat încrederea semenilor.

În cele ce urmează vom încerca să înfăţişăm cîteva asemenea fapte ale unor oameni care, avînd sarcini de mare răspundere socială şi etică au săvîrşit acte reprobabile.

La uzina „Balanţa" din Sibiu, ne relatează semnatarii unei scrisori, i s-a încredinţat lui Ovidiu Mihăilescu, dispecer la producţie, sarcina de a face ofiţer de serviciu. Această sarcină incumbă o serie de responsabilităţi majore, printre care cea mai importantă o considerăm — apărarea avutului obştesc. Dar tocmai de acest lucru ofiţerul de serviciu n-a ţinut cont. Profitînd de faptul că gardul dintre locul de parcare al autovehiculelor proprietate personală şi uzină era desfăcut (pe motive de reconstrucţie a unităţii), ingeniosul „ofiţer" a introdus maşina proprie în incinta întreprinderii. Dimineaţa la plecare, ochiul ager al pazei a descoperit în automobilul susnumitului bunuri sustrase din avutul obştesc în valoare de 1 000 de lei. „Nu aveţi dreptul să mă controlaţi" se burzului „ofiţerul de serviciu", la reprezentanţii pazei contractuale, dar aceştia şi-au făcut datoria. Iată deci cui încredinţăm sarcini de răspundere tovarăşi din conducerea uzinei!

Un alt aspect. La Fabrica de sticlă din Avrig comuniştii dintr-un atelier au acordat încredere tovarăşului Gheorghe Ţigan de a fi secretarul organizaţiei de partid. Treburile mergeau bine, pînă cînd, la un control al organelor competente, s-a constatat că secretarul confunda cotizaţia încasată de la membrii de partid cu bugetul propriu. Bineînţeles că fapta era faptă şi trebuia judecată după statutul partidului. Curios şi tragic, în acelaşi timp este faptul că opinia unor membri de partid a fost cu totul potrivnică normelor de partid. În loc să analizeze cu simţ de răspundere fapta săvîrşită de Gheorghe Ţigan, i-au luat apărarea; cum că... este tovarăş bun, că ce dacă a greşit şi el o dată, nu s-a făcut gaură-n cer, etc., etc. Printre susţinătorii faptei nestatutare cităm pe Ilie Berghea, Ioan Coman şi chiar pe Vasile Arimie, locţiitor de secretar. După părerea lor, lui Gh. Ţigan nu trebuie să i se aplice normele statutare. Însă, pentru abaterile săvîrşite, adunarea generală, intransigentă faţă de lipsuri, a hotărît şi sancţionat pe Gh. Ţigan cu vot de blam şi înlăturarea din funcţia de secretar al organizaţiei de partid nr. 1.

În perioada de grea încercare pentru copşeni, în timpul inundaţiilor, cînd toată lumea stătea pe baricade, cu sapa şi lopata în mînă, intervenind prompt pentru apărarea oraşului, uzinelor, caselor particulare etc., s-au găsit şi oameni care au dezertat de la datorie. Funcţia pe care o deţinea inginerul I. Brotea, ca şef al şantierului de construcţii Copşa Mică, aparţinînd Trustului 505 Braşov, impunea luarea unor măsuri operative de apărare a unor şantiere de investiţii; şi nu numai a acestora, ci a întregului avut obştesc. În această perioadă de grea cumpănă, însă, şeful şantierului a dezertat de la datorie, plecînd la Braşov, unde a stat cîteva zile. Bineînţeles că fapta sa n-a rămas fără urmări. A fost destituit din funcţie. În aceeaşi postură s-a aflat, spre regretul nostru, şi Nicolae Dancu, fostul preşedinte al comitetului sindicatului de la uzina „Carbosin" (zicem fostul, deoarece a fost înlocuit), care a plecat la Mediaş, în sînul familiei, în timp ce tovarăşii lui, în apă pînă-n brîu, au muncit zile şi nopţi în şir, pentru a salva bunurile unităţii.

Din toate acestea se desprinde o concluzie clară. Evenimentele nedorite ce au trecut peste noi au călit oameni minunaţi, ce s-au dăruit pînă la sacrificiu. S-au doborît recorduri ale omeniei care vor rămîne neşterse în amintirea noastră. Au ieşit la iveală talente organizatorice, demne de încrederea maselor. Acestora să le încredinţăm sarcini de răspundere, nu unor oameni ca cei arătaţi mai sus, care pun mai presus de orice interesele personale.

I. NISTOR

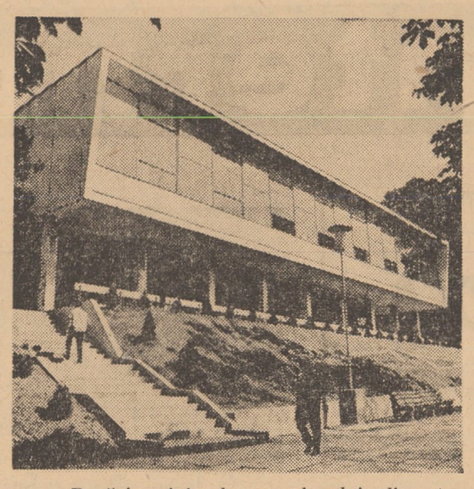

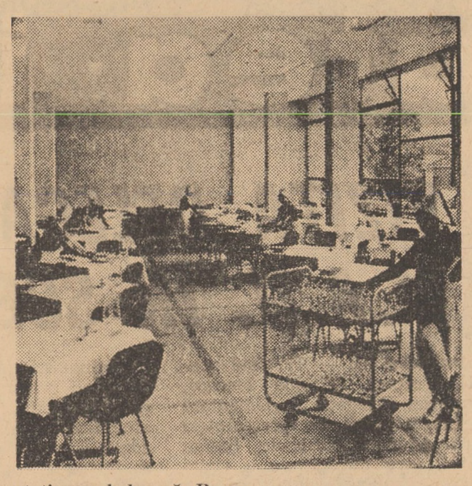

Două imagini ale complexului alimentar din staţiunea balneară Bazna

Sînt valorificate avantajele creditelor de mică mecanizare?

În vastul angrenaj economic al ţării, lucrările de mică mecanizare ocupă un loc important, dată fiind eficienţa economică ce o generează. Unităţile economice au posibilitatea să-şi rezolve unele probleme ridicate de procesul de producţie prin executarea de mici mecanizări din credite puse la dispoziţie de către bancă. În felul acesta nu mai este nevoie ca în orice moment să se apeleze la investiţii, creditele fiind rambursate din eficienţa obţinută în urma punerii în funcţiune a lucrărilor. Iată de ce aspectele rezultate din executarea sau neexecutarea lucrărilor preconizate se plasează într-o stringentă actualitate. Este suficient să amintim că eficienţa economică rezultată în urma efectuării lucrărilor de mică mecanizare se poate ridica la sute de mii lei (şi chiar milioane). De exemplu, pe primele două trimestre ale anului curent, uzina „Independenţa" Sibiu şi-a propus executarea a 11 lucrări de mică mecanizare, care să faciliteze obţinerea unui efect economic anual de 315 800 lei. Dacă avem în vedere că menirea acestor lucrări este îmbunătăţirea calităţii unor produse cît şi uşurarea muncii, prin îmbunătăţirea condiţiilor de lucru, atunci eficienţa capătă noi dimensiuni.

Dar nu întotdeauna întreprinderile îşi duc la bun sfîrşit obligaţiile ce şi le asumă. Adesea, importanţa acestora este minimalizată. Se consideră că producţia, adică realizarea sarcinilor de plan, stă în centrul obligaţiilor, dar se uită că lucrările de mică mecanizare vin tocmai în sprijinul acesteia, ajută la obţinerea unor rezultate mai bune, la termen, în condiţii de muncă optime. În orice plan, încă de la început, este bine delimitat efectul noilor lucrări. Surprinzător ni se pare de ce pe parcurs sînt uitate, ca apoi să nu se mai finalizeze. Aşa se petrec lucrurile la uzina sibiană mai sus amintită. Acum, în ajunul încheierii bilanţului primului semestru, reiese că din totalul de 11 lucrări planificate pe această perioadă, 5 sînt neexecutate, iar 2 sînt executate, dar nepuse în funcţiune. Deşi uzina primise planul de investiţii încă din '69, perioadă în care s-au planificat şi lucrările de mică mecanizare, două din acestea erau trecute atît în planul de investiţii cît şi în cel al micii mecanizări. Este vorba de cuptorul IRE şi un cuptor pentru revenire. Şi, cum legea nu permite executarea uneia şi aceleiaşi lucrări din două categorii de fonduri băneşti, trebuia să se renunţe într-o parte. Şi s-a ales soluţia cea mai „avantajoasă", adică, realizarea prin investiţii.

Alte 2 lucrări care au fost trecute în planul de mică mecanizare — executarea unor oale de turnare — avînd durată de funcţionare scurtă, s-au considerat obiecte de inventar, urmînd a fi executate din fondurile de producţie. În felul acesta, practic, din 11 lucrări, cît avea planificate, uzina mai are 7 — 2 executate dar nepuse în funcţiune, iar 5 neexecutate. Dintre acestea din urmă, pentru 2 s-a primit de curînd aprobarea de a se executa. Pentru celelalte 3 executarea este cu ... cintec. Şi din cauza acestui „cintec" nu sînt atacate deşi prin plan aveau termenele de punere în funcţiune pe 30 martie, 30 mai şi 1 iunie. Cît s-a pierdut? Vreo 40 mii lei cît însuma eficienţa lor economică. De ce nu s-au executat? Fiindcă nu au avut pregătită documentaţia tehnico-economică. Neavînd această documentaţie, nici acum nu poate fi deschisă finanţarea la bancă pentru executarea lucrării.

Se mai întîmplă şi invers. Există documentaţie, se deschide finanţarea dar ... nu se execută lucrarea. Aşa s-a întîmplat cu lucrarea denumită „cuptor de recoacere pentru turnătoria de oţel", pentru care s-a deschis finanţarea în 1969, dar fiindcă nu a fost atacată la timp, s-a anulat creditul în octombrie anul trecut. Mai tîrziu, uzina a început să lucreze fără însă să ceară deschiderea finanţării (n.n. — asta nu se poate face deoarece nu este asigurată baza materială şi capacitatea de producţie). Acum, deşi terminat, cuptorul nu funcţionează cum trebuie din cauza unor defecte de fabricaţie. Totuşi există promisiunea ca pînă la 30 iunie să fie pus la punct. Ce se va întîmpla, cum va fi decontată lucrarea, ne-o spune Remus Cătană, inspector la Banca Naţională.

— Acum, uzina are credite restante. Asta înseamnă că la decontarea lucrării se va plăti o dobîndă majorată de 12 la sută, care în final va încărca preţul de cost. Un alt aspect negativ ce decurge din nerespectarea disciplinei financiare este următorul: neavînd deschisă finanţarea, uzina a lucrat cu mijloace circulante destinate producţiei, ceea ce a determinat o imobilizare de fonduri de producţie.

După cum reiese, eficienţa economică care a fost scontată prin planul de mică mecanizare este substanţial minimalizată tocmai prin nerespectarea acestuia. Nepunerea în funcţiune nici pînă astăzi a unor lucrări care aveau termenele planificate, în majoritatea cazurilor în aprilie—mai, atrage după sine o serie de efecte negative. Mai sînt doar cîteva zile pînă la sfîrşitul semestrului. Deşi uzina a prevăzut în planul de mici mecanizări depus la bancă să înainteze din timp documentaţiile pentru lucrările din trimestrul III, doar pentru una singură s-a deschis finanţarea (existînd documentaţie), de restul încă nu se ştie nimic.

Se impune deci, ca cifrele de pe hîrtie să-şi găsească mai mult concretizarea în practică, ca planurile întocmite să fie înfăptuite.

V. BARBU

Cu IOAN BĂCILĂ, director adjunct la I.B.C. Păltiniş despre:

Noutăţi şi condiţii îmbunătăţite în staţiunile balneare

În fiecare an, la Bazna, Ocna Sibiului sau Miercurea Sibiului, un mare număr de oameni ai muncii din judeţ şi din întreaga ţară sosesc pentru a se odihni, pentru a se trata. Îi atrage această minunată depresiune a Sibiului situată în frumoasa zonă de contact a podişului Tîrnavelor cu Munţii Cindrelului, îi atrage faima celor trei staţiuni. În ultimii ani acestea s-au dezvoltat, prin mărirea capacităţii de tratament şi cazare, modernizarea instalaţiilor existente, fiind amenajate pentru tratament atît vara cît şi iarna.

Pentru a-i informa pe cititorii ziarului nostru asupra condiţiilor de azi din cele trei staţiuni, ne-am adresat tovarăşului Ioan Băcilă, director adjunct la I.B.C. „Păltiniş":

— Ce capacitate au, la ora actuală, cele trei staţiuni?

— În acest an dispunem la staţiunea Bazna de 765 locuri, la Ocna Sibiului de 450 locuri, iar la Miercurea putem caza, în camere de cîte două paturi, 50 de persoane pe serie.

— Care sînt noutăţile pe care oamenii muncii veniţi la tratament, vor avea prilejul să le vadă în această vară?

— Noutăţi avem multe. La Bazna a fost dat în folosinţă un nou bloc alimentar cu 450 locuri. Tot aici se va da în curînd în folosinţă un restaurant. La băile Ocna Sibiului s-au adus modernizări blocului alimentar, bucătăria a fost dotată cu utilaje noi (instalaţii pentru păstrarea caldă a mîncărurilor, mese inox, maşină pentru spălat vesela). Sînt renovate vilele nr. 2 şi nr. 10. Instalaţiile sanitare au fost reparate, iar în vila nr. 10 s-au instalat duşuri. De asemenea, pentru redeschiderea băilor de la Miercurea Sibiului (15 iunie) au fost reparate instalaţiile şi grupul sanitar, a fost zugrăvit întregul pavilion al băilor şi camerele de cazare. Zilele acestea s-au curăţit aleile şi în prezent (nu e prea tîrziu? n.n.) se lucrează la repararea ştrandului.

— Cîte locuri există în căsuţe camping?

— Staţiunea Miercurea Sibiului dispune de 60 de locuri, iar la Bazna, pînă la sfîrşitul acestei luni vor fi montate 10 căsuţe cu cîte două locuri fiecare.

— Pe sibieni îi aşteaptă noutăţi la ştrandurile din Ocna Sibiului?

— Fără îndoială. Şi, ca o primă noutate poate fi consemnată preluarea de la serviciul medico-balnear a lacului Crişan. Prin această preluare spaţiul şi posibilităţile de agrement s-au dublat. Tot aici s-a mărit spaţiul pentru plajă, s-au refăcut împrejmuirile, au fost reparate şi vopsite cabinele. În faţa restaurantului s-a amenajat o terasă. La lacurile exterioare au fost montate trei chioşcuri cu răcoritoare, iar la lacurile interioare două. De notat că întregul sortiment de răcoritoare se va fabrica pe plan local, la Ocna Sibiului, existînd posibilităţi pentru preparat îngheţata.

— Vor fi şi alte surprize?

— În toate staţiunile se va desfăşura o intensă muncă culturală. Pentru fiecare serie, şi în acest an ca şi în anii trecuţi, brigada artistică a salariaţilor băilor Ocna Sibiului va prezenta programe artistice. În fiecare staţiune avem biblioteci bine înzestrate, de unde oamenii muncii veniţi la tratament pot împrumuta cărţi. În fiecare staţiune există cîte un club unde se găsesc jocuri distractive cum ar fi: remy, şah, table, şubao etc., care pot fi închiriate.

— Nu ne-aţi spus nimic despre condiţiile de tratament balnear.

— Despre tratament v-ar putea spune mai multe medicii din staţiuni. Eu ţin să vă spun doar că oamenii muncii care vin o dată la tratament la Bazna, Ocna Sibiului sau Miercurea, revin şi în anii următori. Asta înseamnă că efectul băilor a fost pozitiv şi că le-a fost acordată aici multă atenţie. Noi sperăm ca şi cetăţenii care-şi vor petrece concediul în această vară în staţiunile aparţinătoare de I.B.C. „Păltiniş", vor pleca acasă sănătoşi şi mulţumiţi.

Convorbire realizată de
ALEXANDRU GRAD

CURIER JURIDIC

NICOLAE NISTOR, comuna Porumbacu de Jos nr. 244 1). Angajatului căruia i se desface contractul de muncă conform art. 20 lit. b din Codul muncii, unitatea este obligată să-i acorde o compensaţie egală cu cîştigul său mediu pe o jumătate de lună. De asemenea, i se acordă compensarea în bani a concediului de odihnă neefectuat, conform art. 19 din Legea 26/1967 privind concediul de odihnă al angajaţilor şi a pct. 29 din Precizările Ministerului Muncii nr. 2038/1968 privind aplicarea legii. 2). În cazul cînd cel căruia i s-a desfăcut contractul de muncă conform art. 20 lit. b se reîncadrează în muncă în termen de 90 zile de la data desfacerii contractului, beneficiază de vechime neîntreruptă în muncă în aceeaşi unitate. Menţionăm că perioada nelucrată în cadrul intervalului de 90 zile nu constituie vechime în muncă şi deci se exclude din calculul vechimii.

UN GRUP DE CONDUCĂTORI AUTO — Sibiu. Orele efectuate de personalul care lucrează în tură continuă la locurile de muncă unde nu a fost introdus graficul în patru schimburi, se vor plăti ca ore normale (inclusiv orele lucrate în zilele de repaus săptămînal — duminica). Turele pot fi de 8 ore lucrătoate şi 16 ore libere sau de 12 ore lucrătoare şi 24 ore libere. Cele de mai sus sînt reglementate prin Instrucţiunile nr. 557 710/463/1964 pentru aplicarea Decretului 329/1954 şi a HCM nr. 1505/1954, privind plata orelor efectuate peste timpul normal de lucru de salariaţii care lucrează în tură continuă (turnus), în ore de gardă, sau de serviciu pe unitate.

SIMION ŞANDOR — Dumbrăveni. Deoarece între actele de vechime există neconcordanţă de nume, urmează să vă adresaţi Notariatului de stat, pentru a obţine un act de notorietate din care să reiasă că în realitate este vorba de una şi aceeaşi persoană. Va trebui să prezentaţi doi martori, care să ateste acest lucru. Pe baza actului obţinut se vor face rectificările respective în carnetul de muncă.

I. GABEL — Copşa Mică şi P. COJOCARU Ocna Sibiului. Conform art. 22 din Codul muncii, acela care angajează este obligat a elibera angajaţilor, la părăsirea serviciului, carnetul de muncă completat la zi cu toate datele necesare. Neeliberarea acestuia constituie contravenţie conform art. 8 al. f din HCM nr. 2494/1969, privind stabilirea şi sancţionarea contravenţiilor în domeniul muncii şi ocrotirii sociale şi se sancţionează cu amendă de la 300 la 1 000 lei.

CAIUS CONSTANTINESCU
consilier juridic.

În holul Şcolii populare de artă din Sibiu, a fost deschisă o frumoasă expoziţie de sfîrşit de an şcolar, cuprinzînd lucrări de pictură, sculptură şi grafică. Vă prezentăm mai jos două dintre cele mai reuşite lucrări ale căror autori sînt Dan Malene şi Ilse Sanntag

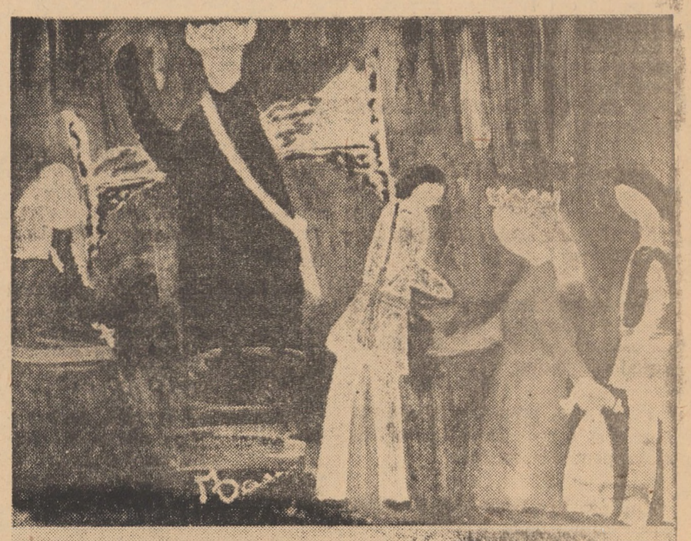

Emoţionante mulţumiri

Într-o scrisoare trimisă la redacţie Stănilă Haţegan, pensionar, în vîrstă de 80 de ani, ne descrie cum în timpul inundaţiilor de la Mediaş au fost salvaţi el şi soţia lui ambii bolnavi, imobilizaţi la pat. „Mulţumim din tot sufletul familiei Dumitru Melenciuc şi în special inginerei Valentina Melenciuc, care atunci cînd au pătruns puhoaiele în casă, a intrat la noi, prin apă, ne-au luat în braţe şi ne-au transportat la locuinţa lor, unde am avut o îngrijire deosebită. Mulţumesc cu aceeaşi sinceritate lui Grigore Andraş, salariat la uzina „Automecanica", lui Ioan Constantin, şef de secţie la I.G.O. Mediaş, lui Marin Crăcea şeful inspecţiei I.T. circumscripţia financiară, care mi-au sărit în ajutor, salvînd de sub ape tot ceea ce s-a mai putut salva. Mulţumesc...", şi scrisoarea citează în continuare nume, nume de oameni, care cu riscul vieţii au salvat de la pieire o familie de oameni vîrstnici.

Vă comunicăm adresa solicitată

Un cititor din Sibiu, str. Plopilor nr. 7, ne roagă, printr-o scrisoare, să-i comunicăm adresa unei familii sinistrate din Mediaş. „Solicit aceasta pentru a-i trimite personal unele ajutoare băneşti şi materiale". Din mai multe adrese, vă comunicăm două, rămînînd ca dv. să alegeţi: Maria Ivan (văduvă) cu 8 copii, str. Panait Cernea, şi Iuliana Biro (văduvă) cu 4 copii, str. Dealul Furcilor nr. 9. Ţinem să facem o precizare: ambele familii nu locuiesc în prezent la adresele de mai sus, casele lor au fost dărîmate. Ajutoarele pe care doriţi să le trimiteţi adresaţi-le Consiliului popular municipal Mediaş, (unde se cunosc actualele adrese), cu specificaţia nominalizată şi fiţi încredinţat că le va primi adresantul asupra căruia v-aţi decis.

Angajamentul va fi depăşit

La Agnita se depun eforturi încununate de succes pentru sporirea producţiei materialelor de construcţie. La IMIX Agnita unde producţia zilnică de cărămizi era pînă nu de mult 13—15 000 bucăţi pe zi, în prezent se elaborează zilnic peste 30 000 bucăţi. După rezultatele obţinute se poate aprecia că angajamentul de a realiza 250 000 bucăţi cărămizi peste plan va fi mult depăşit în acest an.

I. A.

Materiale pentru reconstrucţie

La Dumbrăveni se munceşte intens pentru ştergerea urmelor lăsate de puhoaiele revărsate. La dispoziţia celor peste 530 familii ale căror case au avut de suferit au fost puse importante cantităţi de materiale de construcţii. Astfel, au fost asigurate cantităţile necesare de nisip şi balast. Totodată s-au pus la dispoziţia sinistraţilor următoarele materiale de construcţii: 150 tone ciment, 6 000 m p carton asfaltat, 5 tone fier-beton, 27 m c cherestea, 20 m c bile-manele; 950 kg tablă zincată, 15 tone var, 1,2 tone ipsos şi 41 000 bucăţi ţigle.

Marginalii la un „GAUDEAMUS"

(Urmare din pag. I)

care îl privesc trecînd prin preajmă, cu o risipită bucurie, frontispiciul. S-a început cu un număr de 53 de studenţi, repartizaţi în două secţii de studiu (filologie şi istorie). Prin aceasta, în angrenajul complex al oraşului a apărut o realitate nouă, în conformitate cu cerinţe obiective de studiu. Se cere subliniat faptul că sînt aici condiţii optime pentru învăţătură, care se vor perfecţiona continuu (aflăm că în cursul anului universitar viitor se va înfiinţa un cabinet fonetic, dotat cu mijloace moderne de studiu, se va îmbogăţi şi diversifica înzestrarea cu material didactic intuitiv).

Ne aflăm acum în plină febră a examenelor, în prima sesiune de sfîrşit de an a facultăţii. Profitînd de acest prilej, l-am rugat pe decanul facultăţii, Nicolae Lupu, să ne împărtăşească ce a însemnat, în viaţa domniei-sale, crearea facultăţii la Sibiu şi care sînt impresiile la finele primului ei an de activitate. „Există mulţumirea — aflăm — de a mă fi ocupat de specialitatea mea, studierea istoriei vechi a patriei şi universale. Pe de altă parte, trăiesc satisfacţia de a putea transmite tinerilor cunoştinţe înmagazinate în urma unor ani de studii şi cercetări. Această satisfacţie mi se cristalizează cînd observ că materia pe care am predat-o a fost semănată într-un sol fertil. Ştiu că nivelul cunoştinţelor studenţilor corespunde întru totul gradului de pregătire al celor înscrişi la alte facultăţi de profil din ţară, cît şi nivelului pe care îl presupune predarea disciplinei în şcoală".

Examenul seriozităţii pregătirii nu se dezminte nici în aceste din urmă ceasuri ale alertei universitare. Sesiunea (1—28 iunie), scandată în cadenţele studiului intens, arată un interes deosebit pentru pregătirea examenelor. O sală de lectură sucombă orice zgomot care nu are o funcţie mnemotehnică. În celelalte săli de cursuri şi seminarii, puse liber la dispoziţia studenţilor, nuclee spontane de studiu uită împreună frumuseţile îmbietoare ale verii, care a început să se regăsească. Ghicim preţul tineresc al sacrificiului şi strivim convenţia unei scuze pentru neinspiratul nostru deranj. Ascultăm — mai bine — gravitatea tăcerii, consemnînd lucruri de interes.

Greutăţile începutului — aminteam — au fost învinse printr-o unitate în acţiune a eforturilor. Aportul cadrelor didactice a fost decisiv în această acţiune, iar tendinţa de stabilizare a acestora este concepută în ideea de a oferi posibilitatea unei prezenţe neîntrerupte în facultate, în mijlocul studenţilor. Profesorii au fost antrenaţi în urmărirea şi coordonarea aspectelor diverse ale vieţii studenţilor, în conjugare cu preocupările de această natură ale Asociaţiei studenţilor, îndeaproape îndrumată de Comitetul judeţean al U.T.C. Această matură chibzuinţă împreună asupra rosturilor alese ale discipolilor învăţăturilor înalte se constată şi prin capacitatea superioară a susţinerii examenelor. Pînă acum, procentul de promovabilitate este ridicat — peste 90 la sută. Este un rezultat meritoriu al activităţii didactice intrată de la început într-o solicitantă regularitate, supravegherii atente, din partea decanatului, a frecvenţei, a responsabilităţii mature a studiului din partea studenţilor.

Profitînd de un intermezzo scurt, între parcurgerea a două file de curs, am rugat pe doi studenţi să-mi împărtăşească gîndurile prilejuite de participarea lor activă la viaţa universitară a Sibiului, pe care le consemnăm în cele ce urmează: „Pentru mine — îşi aminteşte spontan Mihai Iovan (istorie) — primul aspect surprins a ţinut de realitatea nouă a studiului, după obiceiuri universitare. Deşi sînt arădean, am optat pentru Sibiu atît pentru plăcerea de a locui un timp în acest frumos oraş, cît şi pentru convingerea mea că un număr mai restrîns de studenţi permite o acomodare mai rapidă cu noile condiţii. Materia mi s-a părut interesantă, mai ales în al doilea semestru, în plus, am avut la dispoziţie bibliotecile mari ale oraşului şi colecţiile sale arheologice". „Am optat pentru Sibiu — ne declară studentul Viorel Lupu — şi pentru faptul că-mi oferă apropiere de casă. Oraşul m-a atras îndeosebi prin renumele său istoric, am fost fascinat de îmbinarea arhaicului cu modernul. M-am integrat repede atmosferei studenţeşti. Pînă acum, în această sesiune, am obţinut doi de zece şi un nouă. Sînt mulţumit că în Sibiu am largi posibilităţi de studii".

Sînt preludii încurajatoare pentru tonurile solemne şi veşnic tinere ale celui mai proaspăt „Gaudeamus" cîntat la Sibiu după rodnicia primului an de studiu academic.

actualitatea internațională

Comunicatul consfătuirii miniștrilor afacerilor externe ai țărilor participante la Tratatul de la Varșovia

La 21—22 iunie a avut loc la Budapesta consfătuirea miniștrilor afacerilor externe ai statelor participante la Tratatul de la Varșovia. La consfătuire au participat: din partea Republicii Populare Bulgaria — I. Bașev, ministrul afacerilor externe; din partea Republicii Socialiste Cehoslovace — J. Marko, ministrul afacerilor externe; din partea Republicii Democrate Germane — O. Winzer, ministrul afacerilor externe; din partea Republicii Populare Polone — S. Jedrychowski, ministrul afacerilor externe; din partea Republicii Socialiste România — Corneliu Mănescu, ministrul afacerilor externe; din partea Republicii Populare Ungare — J. Peter, ministrul afacerilor externe; din partea Uniunii Republicilor Sovietice Socialiste — A.A. Gromiko, ministrul afacerilor externe.

La consfătuire, care s-a desfășurat într-o atmosferă de prietenie și înțelegere reciprocă, a avut loc un schimb de păreri asupra unor probleme actuale privind evoluția situației din Europa.

Miniștrii au confirmat convingerea guvernelor lor că organizarea Conferinței general-europene ar fi o contribuție importantă la realizarea destinderii, întărirea securității și extinderea colaborării pașnice în Europa. În legătură cu aceasta, o atenție deosebită a fost acordată problemelor privind activizarea pregătirii Conferinței general-europene.

S-a efectuat un schimb de informații asupra contactelor și consultărilor bilaterale și multilaterale care au avut loc în ultimele luni între statele interesate în problemele organizării Conferinței pentru securitate și cooperare în Europa.

Guvernele țărilor reprezentate la consfătuire au evidențiat ecoul larg și, în general, pozitiv al propunerilor avansate la Praga în octombrie 1969, ceea ce atestă realismul și viabilitatea acestor propuneri care răspund intereselor înfăptuirii securității și dezvoltării colaborării în Europa. Ele au examinat, de asemenea, cu atenția cuvenită, considerațiile exprimate în această chestiune de diferite părți și au ajuns la concluzia că în prezent se creează condiții favorabile pentru a trece la pregătirea Conferinței general-europene pe baze practice.

A fost subliniat faptul că este de dorit participarea directă a statelor interesate în toate fazele pregătirii și organizării Conferinței general-europene în formele ce vor fi considerate indicate, inclusiv reuniuni pregătitoare corespunzătoare ale reprezentanților acestor state.

Pornind de la aceste considerente, miniștrii au ajuns la înțelegere cu privire la următorii pași importanți, avînd drept scop asigurarea convocării, desfășurării rodnice și succesului Conferinței general-europene. Ei urmăresc, în special, obținerea acordului asupra adoptării ordinii de zi acceptabile tuturor statelor interesate, precum și cu privire la metodele de pregătire a Conferinței general-europene la care se poate trece deja în viitorul apropiat.

Participanții la consfătuire așteaptă ca, în procesul pregătirii și organizării conferinței, toate statele interesate să acționeze într-un spirit de cooperare în examinarea propunerilor constructive, pentru a facilita găsirea unor soluții acceptabile pentru toți participanții la Conferința general-europeană.

Miniștrii au subliniat hotărîrea guvernelor lor de a acționa în continuare, individual și în colaborare cu alte țări, în scopul promovării destinderii, securității și colaborării pașnice pe continentul european.

A fost aprobat, în unanimitate, un document corespunzător, care va fi adus la cunoștința guvernelor tuturor statelor interesate.

VIZITA DELEGAȚIEI M.A.N. ÎN SUEDIA

Stockholm 23. — Trimisul special Agerpres, Nicolae Ionescu, transmite: Delegația parlamentară română, condusă de președintele Marii Adunări Naționale, Ștefan Voitec, care întreprinde o vizită oficială în Suedia, la invitația Riksdagului acestei țări (parlamentul suedez), a avut marți dimineața o întrevedere, desfășurată într-o atmosferă de deplină cordialitate, cu primul ministru Olof Palme.

Urînd un călduros bun venit parlamentarilor români, primul ministru suedez a subliniat că vizita lor constituie o expresie a legăturilor din ce în ce mai strînse statornicite între cele două țări. El a relevat dorința guvernului Suediei, a parlamentului țării, de a contribui la dezvoltarea continuă a relațiilor dintre România și Suedia.

Mulțumind pentru cordialitatea primirii, tovarășul Ștefan Voitec a subliniat satisfacția pe care o încearcă parlamentarii români de a putea lua contact direct cu realitățile Suediei, cu succesele remarcabile obținute de această țară în multiple domenii de activitate. Avem convingerea — a arătat președintele M.A.N. — că această vizită va contribui la dezvoltarea pe mai departe a bunelor relații existente între țările noastre, între parlamentele noastre. Conducătorul delegației parlamentare române a mulțumit, de asemenea, primului ministru Olof Palme pentru cuvintele de compasiune pe care le-a rostit în legătură cu suferințele și pagubele provocate României de calamitățile naturale, precum și pentru mesajele de solidaritate și ajutoarele transmise de guvern, de diferite organizații, întreprinderi, de numeroase persoane particulare din Suedia.

În aceeași zi, delegația parlamentară română a făcut o vizită la Riksdagul suedez. Cu acest prilej, între reprezentanții parlamentelor celor două țări a avut loc un amplu schimb de informații și de opinii privind activitatea forurilor legislative respective, subliniindu-se contribuția pe care o pot aduce aceste foruri la dezvoltarea și întărirea continuă a relațiilor de prietenie și colaborare româno-suedeze. Au fost examinate posibilitățile de extindere în continuare a colaborării dintre Riksdagul suedez și Marea Adunare Națională a României, în interesul popoarelor român și suedez, al cauzei păcii în Europa și în lume. În cursul convorbirilor a fost subliniată convingerea că parlamentelor le revine un rol deosebit în promovarea unor relații de prietenie între popoare, în statornicirea unui climat internațional de destindere și securitate.

După-amiază, oaspeții români au făcut o vizită la primăria orașului Stockholm, unde au fost salutați de președintele Consiliului orășenesc, d-na Ewa Remens.

Cu prilejul vizitei pe care o întreprinde în Suedia, delegația parlamentară română, condusă de președintele Marii Adunări Naționale, Ștefan Voitec, ambasadorul României la Stockholm, Eduard Mezincescu, a oferit, în saloanele ambasadei, un cocteil la care au participat personalități proeminente ale vieții publice din Suedia.

AUSTRIA. Un marș al femeilor, organizat la Krems, Austria de Jos, împotriva amestecului american în Cambodgia. Demonstrantele își exprimă deplina solidaritate cu poporul cambodgian

S.U.A. 11 milioane de tineri vor deveni alegători

Washington 23 (Agerpres). — Președintele Nixon a semnat legea cu privire la acordarea dreptului de vot tinerilor începînd de la vîrsta de 18 ani și a cerut ministrului justiției, John Mitchell, să consulte Curtea Supremă asupra constituționalității acestei legi. Un asemenea test prealabil, a spus președintele, este esențial pentru a se elimina orice dubii asupra legalității actului prin care se modifică censul de vîrstă. Noua lege extinde, de asemenea, actul din 1965 cu privire la dreptul de vot al populației de culoare în urma căruia corpul electoral american a crescut, îndeosebi în statele din sudul țării, cu peste 1 milion de alegători.

Coborîrea limitei de vîrstă a alegătorilor americani de la 21 la 18 ani ridică serioase probleme pentru partidele republican și democrat care se tem de posibilitatea „alterării" bazelor lor electorale tradiționale prin includerea a circa 11 milioane de noi alegători. Aceasta explică în bună parte părerile contradictorii exprimate, atît în rîndurile congresmenilor, cît și ale opiniei publice americane. Mulți dintre cei care se opun acestei legi, invocînd neconstituționalitatea ei, apreciază că ultimele evenimente din orașele universitare și ampla mișcare a tineretului împotriva războiului din Indochina s-ar putea reflecta cu deosebită pregnanță în cursul alegerilor locale și federale viitoare.

Legea va intra în vigoare începînd de la 1 ianuarie 1971, cei 11 milioane de noi alegători tineri urmînd să-și exercite dreptul de vot la alegerile prezidențiale din 1972.

Reuniunea la nivel înalt de la Tripoli

Tripoli 23 (Agerpres). — La Tripoli a avut loc luni seara un miting popular, care a marcat încheierea festivităților consacrate evacuării de pe teritoriul libian a tuturor bazelor militare străine. În discursul rostit cu această ocazie, Moamer El Gedafi, președintele Consiliului Comandamentului Revoluției din Libia, a subliniat că țara sa, care și-a dobîndit independența politică, a intrat acum în etapa eliberării economice și sociale. Totodată, el a lansat un apel tuturor țărilor arabe de a-și intensifica relațiile de colaborare.

În aceeași zi, în capitala libiană a avut loc o nouă reuniune a șefilor statelor Libia, R.A.U., Iordania, Irak, Siria, precum și conducătorii delegațiilor Algeriei și Sudanului, care au asistat la festivitățile de la Tripoli.

Cu acest prilej, au fost examinate probleme referitoare la posibilitățile de extindere a cooperării dintre statele arabe, precum și la actuala conjunctură din Orientul Apropiat.

Potrivit ziarului egiptean „Al Ahram", participanții la întrunire au căzut de acord asupra unui plan de acțiune și au hotărît crearea unui comitet de coordonare între țările arabe și organizațiile de comando palestiniene. Acest comitet, din care fac parte personalități politice din R.A.U., Algeria, Sudan și Libia, își va începe misiunea zilele acestea printr-o vizită la Amman — precizează „Al Ahram".

Situația politică în Ecuador după lovitura de stat

Quito 23 (Agerpres). — După lovitura de stat militară din noaptea de duminică spre luni, prin care președintele ales al Ecuadorului, Jose Maria Velasco Ibarra, și-a asumat puteri dictatoriale cu sprijinul armatei, suspendînd constituția și dizolvînd parlamentul, situația la Quito și în celelalte orașe ecuadoriene a devenit încordată. Din cuvîntarea radiodifuzată luni a președintelui rezultă că lovitura de stat are un caracter de dreapta, explicația oficială constînd în aceea că ar fi fost necesară pentru „a salva țara din situația în care se află în prezent". Ibarra a declarat că acțiunea Curții Supreme a Ecuadorului, în care aceasta califică drept neconstituționale patru decrete prezidențiale economice, l-ar fi lipsit de prerogativele exercitării mandatului său. El a pretins în același timp că marile demonstrații studențești din ultima vreme ar periclita stabilitatea regimului. Ibarra a suspendat constituția, adoptată în 1967, declarînd că se vor aplica prevederile constituției din 1946, a dizolvat Curtea Supremă, a închis toate școlile și universitățile țării, băncile și instituțiile de credit și a ordonat trupelor să ocupe sediile principalelor instituții publice. Printr-un decret prezidențial, s-a instituit embargoul asupra tuturor plecărilor din țară și controlul asupra tranzacțiilor financiare cu străinătatea. Demonstrațiile și orice formă de exprimare a atitudinilor politice au fost interzise. Pe străzile principalelor orașe din țară patrulează subunități militare, iar poliția a operat numeroase arestări. La Quito au fost arestate numeroase personalități politice ale opoziției, rectorul și vicerectorul universității, conducătorii organizațiilor studențești, președintele Confederației muncitorilor ecuadorieni, precum și președintele și o parte din membrii Camerei de Comerț și industriei care s-au opus decretelor economice ale președintelui. La Guayaquil, principalul oraș și centrul comercial al țării, au fost arestate 25 de persoane.

Lovitura de stat militară a survenit în momentul în care demonstrațiile studențești din principalele centre universitare ale țării se generalizaseră, iar președintele se afla în conflict cu Congresul și cu instanța juridică supremă a țării. Organizațiile universitare au acuzat guvernul că duce o politică contrară intereselor populare, de reprimare și intimidare a forțelor de stînga. În cursul acestor demonstrații, o serie de studenți au fost răniți. Numai săptămîna trecută, numărul studenților răniți s-a ridicat la 20.

Chiar de la începutul mandatului său, în 1968, președintele a intrat în conflict cu Congresul care s-a opus proiectelor de legi economice prezentate, bucurîndu-se de sprijinul Camerelor de comerț și industrie din Quito și Guayaquil. Impunerea acestor proiecte de lege sub formă de decrete prezidențiale a atras acțiunea Curții Supreme, care le-a declarat ilegale și contrare Constituției.

Cambodgia

Ofensivă continuă a forțelor populare

Pnom Penh 23 (Agerpres). — Ritmul acțiunilor ofensive lansate de forțele de rezistență populară din Cambodgia împotriva trupelor generalului Lon Nol se menține intens, relatează corespondenții agențiilor de presă. Pozițiile deținute de efectivele militare ale administrației de la Pnom Penh în împrejurimile capitalei khmere sînt supuse continuu unei puternice presiuni de către forțele patriotice. În ultimele 24 de ore, patrioții au lansat un atac de anvergură asupra fortificațiilor trupelor inamice din localitatea Prek Tameak, situată la numai 20 kilometri nord-est de Pnom Penh.

În pofida tentativelor întreprinse pînă acum, trupele regimului Lon Nol nu pot utiliza șoseaua ce leagă Pnom Penhul cu importantul port Kompong Som, centrul petrolifer al țării.

Totodată, pentru a șasea zi consecutiv, în orașul Kompong Thom, aflat la 120 kilometri de capitala cambodgiană, se desfășoară lupte violente între detașamentele patrioților, care au ocupat aproape jumătate din această localitate, și unități militare inamice.

Agenția France Presse relevă că în sectoarele Takeo și Kompong Cham au fost semnalate noi ciocniri între forțele de rezistență populară și efectivele militare saigoneze dislocate în aceste regiuni.

Ședința Comitetului pentru dezarmare de la Geneva

Geneva 23. — Corespondentul Agerpres, Horia Liman, transmite: În ședința de marți a Comitetului pentru dezarmare de la Geneva, șeful delegației americane, James F. Leonard, și-a consacrat cuvîntarea problemelor dezarmării generale și totale. El a preconizat abordarea problemelor în următoarea ordine de priorități: măsuri care ar putea fi negociate în condițiile situației internaționale actuale ca, de pildă, interzicerea armelor chimice și bacteriologice, demilitarizarea teritoriilor submarine, interzicerea experiențelor nucleare submarine și prohibirea producției de materiale fisionabile în scopuri militare; măsuri care ar putea fi negociate în viitor în funcție de situația internațională. Reprezentantul S.U.A. a precizat că ar fi util să se continue dezbaterea măsurilor parțiale de dezarmare.

Șeful delegației ungare, Imre Komives, s-a ocupat de problema demilitarizării teritoriilor submarine. El a preconizat participarea tuturor statelor semnatare ale unui eventual tratat la consultări și la alte măsuri de verificare a îndeplinirii prevederilor, în conformitate cu obligațiile ce urmează a fi asumate prin adoptarea acordului. Delegatul R.P. Ungare s-a declarat de acord cu proiectul prezentat de cei doi copreședinți, cerînd ca acesta să fie adoptat și înaintat Adunării Generale a O.N.U.

BURUNDI. Vedere din Bujumbura

Noi ajutoare din străinătate

Guvernul chilian a donat 3 000 dolari pentru ajutorarea regiunilor sinistrate din România. Reprezentantul Ministerului de Externe, care a comunicat ambasadorului român donația, a subliniat că guvernul chilian a ținut să fie prezent alături de România prietenă, în această tristă împrejurare.

Ambasadorul Pakistanului la Pekin a depus la ambasada noastră din capitala R.P. Chineze suma de 4 505 iuani și un pachet cu îmbrăcăminte.

Autoritățile locale din provincia Zeeland (Olanda) au donat, din partea cetățenilor olandezi, 50 000 kg îmbrăcăminte.

Camera de Muncă a Austriei a hotărît să doneze 150 000 șilingi ca ajutor pentru România.

Organizația „Save the Children Fund" din Anglia trimite în România alte ajutoare în valoare de 13 000 lire sterline, constînd în medicamente, alimente, echipament și lenjerie necesare înzestrării a două case de copii.

Doamna F. Parsai, ministrul educației din Iran, a donat 100 dolari.

Guy de Boysson, președinte la „Banque commerciale pour L'Europe du Nord" din Franța, a adresat o scrisoare ambasadorului român la Paris prin care și-a exprimat sentimentele de solidaritate față de populația sinistrată din România și a informat că a transferat la Banca Română suma de 10 000 dolari pentru fondul de ajutorare.

Fondatorul Fundației Europene „Drăgan", dr. Constantin Drăgan, a trimis spre România un nou ajutor: un camion special cu o cantitate de alimente pentru a fi distribuite populației sinistrate din Lugoj, orașul natal al expeditorului.

Biserica adventistă din Belgia a făcut o nouă donație constînd în medicamente, alimente, îmbrăcăminte și materiale electrice de uz casnic, în greutate totală de circa 4,5 tone.

Conducerea societății „Ajutorul luteran suedez" a hotărît să acorde un nou ajutor destinat României constînd din 10 000 cutii conserve de pește.

Gregorio Fainguersch, președintele Comunității evreiești din Buenos Aires, a informat că organizația pe care o conduce a donat 2 000 dolari.

Uniunea bisericilor evanghelice, comunitatea Fost-Lausitz, precum și Biroul preoților catolici și Casa parohială catolică din Halle au făcut o donație care totalizează 3 900 mărci. Mai multe instituții și diverși cetățeni, tot din R.D. Germană, au donat 3 066 mărci.

Firma „Oxfam" din Anglia a donat un screper mare, tip Terex, model TS 14, în valoare de 16 360 lire sterline, și două excavatoare în valoare de 13 336 lire sterline.

Firma „British Steel Corporation" a donat cinci case prefabricate a cîte trei camere fiecare.

Firma „Continental" din Amsterdam a donat o pompă-aspiratoare pentru agricultură, evaluată la 5 500 florini.

Firma braziliană „Stokler" din Sao Paulo, prin intermediul filialei sale din Hamburg, a donat 2 500 dolari.

Din Belgia, firma „S. A. Coppe-Rust N. V.", a donat 100 000 franci belgieni, iar firmele „Manufacture belge de lampes et de materiel electrique" și „Tarnovski Co.", împreună 25 000 franci belgieni.

Firma „Mils Laboratory Israel Ltd" din Haifa a donat 4 000 lire sterline, iar firma „Shemon Israel Oil Industry" din aceeași localitate — 1 000 kg săpun.

Profesoara Rosa del Conte și asistenta Valmarin de la catedra de limba română a Universității din Roma, prof. Aldo Testa de la Institutul superior european de științe umane și Sandro Faini din Milano, Carlo Mazzocchi din Mantova și alți diverși cetățeni italieni au donat, în total, suma de 320 000 lire italiene, precum și colete cu medicamente.

Cetățeana iraniană Irina Makarovna Bahaceanka, originară din România, a informat Ambasada română din Teheran că va transfera lunar, prin bancă, 1 000 de riali pentru România, pînă la refacerea zonelor din țara noastră lovite de inundații.

Cetățenii brazilieni Sidor și Davidwies au donat 1 000 cruzeiros.

Șașii din localitatea Drabenderhohe (R.F. a Germaniei), originari din România, au expediat spre România îmbrăcăminte și produse alimentare în valoare de circa 150 000 mărci vest-germane.

(Agerpres)

COORDONATE UNIVERSALE

• **INSTITUTUL INTERNAȚIONAL PENTRU PACE,** cu sediul la Viena, a organizat în zilele de 20 și 21 iunie un colocviu cu tema: „25 de ani de existență a O.N.U. și securitatea internațională".

La dezbateri, relatează corespondentul nostru Petre Stăncescu, au luat parte oameni de știință dintr-o serie de țări ale lumii, în special din Europa. Comitetul național pentru apărarea păcii din România a fost reprezentat la acest colocviu de conf. univ. dr. Gheorghe Moca.

• **PRINTR-O DISPOZIȚIE A NOULUI PREȘEDINTE ARGENTINIAN, GENERALUL ROBERTO LEVINGSTON,** au fost eliberați din închisoare cinci deținuți politici și au fost anulate ordinele de detenție împotriva a trei lideri sindicali din Argentina, anunță agenția Prensa Latina. Printre cei puși în libertate se află și Lucio Garzon Maceda, liderul Sindicatului mecanicilor de automobile din Cordoba.

Observatorii politici remarcă faptul că eliberarea unor lideri sindicali reflectă dorința noilor autorități de a încerca o conciliere cu puternicele organizații peroniste din Cordoba.

• **ORGANIZAȚIA PACIFISTĂ ENGLEZĂ „MIȘCAREA PENTRU PACE ÎN VIETNAM"** a adresat o telegramă președintelui Statelor Unite, Richard Nixon, în care cere retragerea totală a trupelor americane din Indochina. Într-o altă telegramă adresată noului premier britanic, Edward Heath, pacifiștii englezi cer guvernului să se desolidarizeze de politica dusă de Washington în Asia de sud-est.

• **LA „DENTAL PEN CLUB" DIN TOKIO** a fost organizată o zi consacrată României. Cu acest prilej, ambasadorul Republicii Socialiste România la Tokio, Iosif Gheorghiu, a făcut o expunere despre țara noastră, prezentînd aspecte legate de istoria, cultura, tradițiile, despre viața și activitatea actuală a poporului român.

Participanții la adunare au vizionat apoi două filme documentare românești.

• **LA WROCLAW (R.P. POLONĂ)** s-a încheiat cea de-a 4-a Conferință a reprezentanților țărilor socialiste — Bulgaria, Cehoslovacia, R.D. Germană, Mongolia, Polonia, România, Ungaria și U.R.S.S. — care colaborează în cadrul programului de cercetare și folosire în scopuri pașnice a spațiului cosmic — „Intercosmos".

Participanții la conferință au discutat modul de realizare a cercetărilor la care participă în domeniul respectiv oamenii de știință din țările amintite.

• **PREȘEDINTELE REPUBLICII FEDERALE A GERMANIEI, GUSTAV HEINEMANN,** a sosit marți dimineața în Suedia, într-o vizită de stat de patru zile. Această vizită are loc la invitația regelui Gustav al VI-lea al Suediei.

• *SAIGON 23 (Agerpres). — Mișcarea de protest față de politica regimului Thieu a luat o deosebită amploare în aceste zile, alimentînd atmosfera de încordare ce domnește în capitala Vietnamului de sud. Confederația sud-vietnameză a muncii, care grupează 124 de sindicate, reprezentînd 60 000 de muncitori, a decis să organizeze, începînd de joi, o nouă grevă generală. Această hotărîre a fost luată în semn de protest față de măsurile politice, economice și sociale adoptate de administrația saigoneză și totodată în sprijinul muncitorilor care deservesc portul Saigon, aflați în grevă de la 28 mai.*

Pe de altă parte, studenții din capitala sud-vietnameză au organizat o reuniune în cadrul căreia și-au exprimat nemulțumirea față de politica regimului Thieu. Ei au cerut retragerea tuturor trupelor americane de pe teritoriul Vietnamului de sud și încetarea războiului.

REDACȚIA ȘI ADMINISTRAȚIA: Sibiu, str. Octombrie roșu, nr. 2, Tel. nr. 1 28 10—1 80 67, 1 81 83. Abonamentele se fac la oficiile poștale, factorii poștali și difuzorii din întreprinderi și instituții. Tiparul: Întreprinderea poligrafică Sibiu — 40 064