PROLETARI DIN TOATE ȚĂRILE, UNIȚI-VĂ!

Tribuna Sibiului

ORGAN AL COMITETULUI JUDEȚEAN SIBIU AL P.C.R. ȘI AL CONSILIULUI POPULAR JUDEȚEAN

ANUL IV
nr. 1003
Sîmbătă
15 mai
1971
4 pagini
30 bani

BIBLIOTECA „ASTRA" SIBIU

Convorbiri între delegația Partidului Comunist Român și delegația Partidului Comunist Finlandez

Vineri, la sediul C.C. al P.C.R., au avut loc convorbiri între delegația Partidului Comunist Român, condusă de tovarășul Nicolae Ceaușescu, secretar general al Partidului Comunist Român, și delegația Partidului Comunist Finlandez, condusă de tovarășul Arvo Aalto, secretar general al Partidului Comunist Finlandez.

La convorbiri au participat:

— Din partea Partidului Comunist Român, tovarășii: Paul Niculescu-Mizil, membru al Comitetului Executiv, al Prezidiului Permanent, secretar al C.C. al P.C.R., Mihai Gere, membru supleant al Comitetului Executiv, secretar al C.C. al P.C.R., Ghizela Vass, șef de secție la C.C. al P.C.R., Petre Constantin, secretar al Comitetului municipal București al P.C.R.

— Din partea Partidului Comunist Finlandez, tovarășii: Ossi Nurminen, secretar al Comitetului Central al P.C. Finlandez și Kerttu Vainio, secretar al Comitetului districtual Helsinki al P.C. Finlandez.

Cu acest prilej s-a efectuat o informare reciprocă asupra activității celor două partide și s-a exprimat hotărîrea comună de a dezvolta relațiile dintre Partidul Comunist Român și Partidul Comunist Finlandez, dintre Republica Socialistă România și Finlanda. De asemenea, s-a făcut un schimb de păreri asupra securității europene și a altor aspecte ale situației internaționale actuale, ale mișcării comuniste și muncitorești.

Convorbirile s-au desfășurat într-o atmosferă caldă, tovărășească.

Primirea de către tovarășul NICOLAE CEAUȘESCU a delegației Partidului Socialist Italian

Vineri după-amiază, tovarășul Nicolae Ceaușescu, secretar general al Partidului Comunist Român, a primit delegația Partidului Socialist Italian condusă de tovarășul Luciano de Pascalis, membru al Direcțiunii P.S.I., care face o vizită de prietenie în țara noastră. Din delegația P.S.I. fac parte tovarășii Antonio Landolfi și Pietro Lezzi, membri ai Direcțiunii P.S.I., Alessandro Fabri, șef al Secției Administrative a P.S.I.

La primire au participat tovarășii Paul Niculescu-Mizil, membru al Comitetului Executiv, al Prezidiului Permanent, secretar al C.C. al P.C.R., Emil Drăgănescu, membru al Comitetului Executiv al C.C. al P.C.R., Ioan Circei, membru al C.C. al P.C.R., Ștefan Andrei, prim-adjunct de șef de secție la C.C. al P.C.R.

În cursul convorbirilor s-a realizat un schimb de informații asupra activității interne și externe desfășurate de Partidul Comunist Român și Partidul Socialist Italian.

Totodată, s-a subliniat dorința ambelor partide de a dezvolta în continuare raporturile de prietenie dintre Partidul Comunist Român și Partidul Socialist Italian. De asemenea, s-a subliniat hotărîrea celor două partide de a acționa și în viitor pentru extinderea relațiilor dintre Republica Socialistă România și Italia.

În cadrul discuțiilor, s-a efectuat un schimb de păreri asupra unor probleme ale securității europene, ale situației internaționale și ale mișcării muncitorești.

Întîlnirea s-a desfășurat într-o ambianță de prietenie și cordialitate.

În întreprinderile județului

CONTRACTELE ECONOMICE — o pîrghie insuficient utilizată în desfășurarea unei activități eficiente

Din studiul legii contractelor și din practica unui an de la apariția acesteia se desprinde ca o caracteristică esențială subordonarea cantitativă și calitativă a producției, — cererii, respectiv necesităților reale de consum. Cu toate acestea, o serie de unități economice din județ continuă să-și desfășoare activitatea în virtutea unei metodologii perimate. Astfel se explică de ce încă nici la ora actuală nu este terminată contractarea produselor din sezonul de primăvară și vară a anului 1972. Aceasta a făcut ca pregătirea fabricației la Combinatul de pielărie și încălțăminte din Sibiu să fie la începutul acestui an, necorespunzătoare, planul de aprovizionare complet necorelat cu nivelele stabilite de coordonatorii de balanțe datorită faptului că contractele cu furnizorii au fost perfectate abia în luna decembrie 1970. O metodologie de contractare similară crează greutăți și Combinatului textil Sibiu, care nu are asigurată cu contracte producția trimestrului IV a.c., de cca 1 863 mii m p țesături tip lînă, 3 920 mii m p țesături tip bumbac și 157 mii bucăți confecții.

Dar la o analiză mai profundă reies și alte aspecte. De pildă, în afară de faptul că întreaga producție marfă nu este asigurată cu contracte, la sfîrșitul trimestrului I produsele finite fără desfacere asigurată se ridică la peste 2,5 milioane lei, din care 1,4 milioane lei sînt realizate în afara contractelor, iar 282 mii lei reprezintă valoarea produselor refuzate ca urmare a nerespectării clauzelor contractuale. Această stare de lucruri se explică prin aceea că s-au lansat în producție cantități mai mari decît cele contractate, sau se datorează nerealizării unor produse la scadența contractată, lansării în producție a unor produse pentru care nu s-a obținut contractarea pînă la terminarea producției etc. Sînt aspecte ce se întîlnesc la Combinatul de pielărie și încălțăminte Sibiu și uzina „Emailul roșu" Mediaș.

Legat de aprovizionare, respectiv de perfectarea contractelor economice, trebuie menționat că și în continuare întreprinderile vor întîmpina greutăți și cheltuieli suplimentare, dacă planul de aprovizionare nu se va corela perfect cu cel de producție. Un exemplu concludent este actuala metodologie de întocmire a planului de aprovizionare, cu mult înaintea definitivării planului de producție. Faptul că se cer specificații de materiale fără un plan de producție pe sortimente obligă unitatea să prelimine, cu tendințe de majorare, unele cantități sau să nu prevadă altele, ceea ce în general conduce, în mod inevitabil, la supraaprovizionări. Această stare de lucruri se remarcă în mod pregnant în unitățile constructoare de mașini. Consecințele metodologiei amintite sînt evidente prin aceea că personalul din sectorul aprovizionare este mereu în creștere ca număr, că se înregistrează un consum de metal peste norme, datorită supradimensionărilor, înlocuiri și schimbări de tehnologii, fenomene ce se oglindesc în final într-o situație economico-financiară de loc satisfăcătoare.

Legea contractelor economice pune unitatea în două ipostaze: de beneficiar și de furnizor. În ambele situații are, potrivit contractului, drepturi și obligații. Pentru nerespectarea clauzelor contractuale legislația actuală reglementează rezolvarea acestora prin sancționarea părții în culpă, obligînd la plata unor penalizări pentru întîrzieri în livrări la scadențe, precum și la alte sancțiuni financiare. În ce măsură beneficiarii se folosesc de acest important instrument de disciplinare a furnizorului ce nu-și respectă obligațiile asumate vom vedea din cele ce urmează. Celor șapte unități din județ supuse analizei nu le-au fost onorate de către furnizori, integral, parțial sau cu întîrziere, 64 contracte a căror valoare este de peste 15 mi-

(Continuare în pag. a II-a)

EMIL CRĂCIUN
economist la Direcția teritorială de control și revizie Sibiu

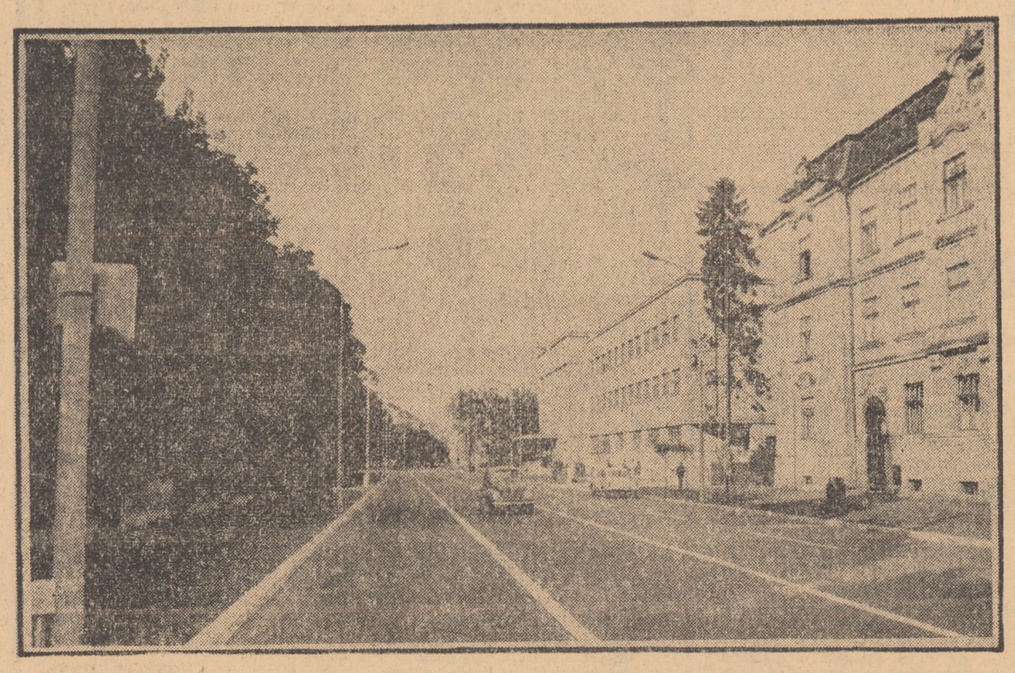

B-dul Victoriei din Sibiu, așa cum arată în prezent, după efectuarea lucrărilor de modernizare

Foto: FRED NUSS

Fructuos dialog cu jurisconsulții

La Mediaș tinde să devină tradiție o fructuoasă inițiativă a organelor locale de partid și de stat: întîlniri periodice cu diferite categorii de oameni ai muncii. Pe această linie, nu de mult, biroul Comitetului municipal de partid și Biroul executiv al Consiliului municipal al Frontului Unității Socialiste au organizat un dialog cu consilierii juridici din unitățile economice și instituții. Deși tema discuțiilor s-a referit în special la activitatea consilierilor juridici pe tărîmul respectării legalității socialiste, ea a subliniat pregnant și un alt aspect extrem de actual al problemei: rolul și locul jurisconsultului în viața unității, instituției din care face parte, aportul lui la dezvoltarea democrației socialiste.

De la început se cuvine reținut faptul că întreaga discuție a demarat în modul cel mai concret, datorită ideii fericite a organizatorilor întîlnirii de a întreprinde în prealabil un amplu și adîncit studiu în unitățile economice și instituții și de a elabora, pe baza constatărilor făcute, un material de substanță. Studiul a cîștigat în profunzime datorită multiplelor constatări făcute, și bune și mai puțin bune, care, sintetizate și expuse în cadrul întîlnirii de Cornel Jeleru — secretar al Consiliului municipal al Frontului Unității Socialiste — au avut darul să creeze atmosfera de lucru dorită, să imprime dialogului seriozitatea actului de mare eficiență pentru activitatea de viitor a consilierilor juridici.

Fără a ne referi la totalitatea subiectelor abordate, ne propunem în rîndurile de față să punctăm cîteva aspecte care vizează, credem, un cadru mai general. În materialul prezentat, în sondajele făcute în întreprinderi și, mai ales, în luările de cuvînt, s-a pus de nenumărate ori, cu accent, întrebarea: care e locul și rolul consilierului juridic în viața instituțiilor? Ce este el: un funcționar sau un specialist? Desigur, nu e momentul să teoretizăm, elucidarea chestiunii fiind făcută în momentul cînd s-au înființat oficiile juridice din unități. Dar, se pare că în unele din întreprinderi și instituții recitirea instrucțiunilor de rigoare este imperios necesară. Ne-o demonstrează faptele sesizate la Mediaș, însă — de aici și aspectul general al problemei — nu numai acolo. Să recapitulăm cîteva... La „Vitrometan" peste 80 de decizii de angajare, sancționare și desfacere a contractului de muncă n-au fost avizate de juriști, deși acest lucru cade în atribuțiile lor de serviciu. La Fabrica de geamuri, 27 de decizii de angajare n-au fost

(Continuare în pag. a II-a)

VIRGIL LAZĂR

Agendă pionierească

• **CONCURS JUDEȚEAN DE RACHETOMODELE.** Duminică, 16 mai, ora 10,00, la Aeroportul din Sibiu, pionierii de la cercurile de rachetomodelism ale școlilor generale nr. 18 și 21 din Sibiu, nr. 3 din Mediaș, Tîrnava, Rășinari și Cisnădie se vor confrunta în probele de stramăr, parașută și rachetoplan. Cîștigătorii vor primi diplome și vor participa la faza republicană din cadrul taberei internaționale organizată pe timpul vacanței de vară. Pînă atunci succes concurenților de duminică!

• **ACTIVITATE SPORTIVĂ PIONIEREASCĂ.** Pionierii din Biertan sînt sportivi înflăcărați. În 12 mai ei au desfășurat concursul de orientare turistică „Roza vînturilor", la care au participat reprezentative de cîte 10 pionieri din opt detașamente. În 14 mai a avut loc concursul de atletism pe unitate. Prima duminică din luna iunie va fi o... duminică sportivă. Cu acest prilej colțul sportiv al unității de pionieri va evidența pionierii fruntași în activitatea sportiv-turistică.

• **CIȘTIGĂTORI AI CONCURSULUI-EXPOZIȚIE „PRIETENII FLORILOR".** Cactusul — floarea sub „patronajul" căreia s-a desfășurat anul acesta, la Școala generală nr. 15 din Sibiu, expoziția-concurs „Prietenii florilor" și-a desemnat cîștigătorii: locul I — Peter Mates (Șc. gen. nr. 15) și Gabriela Oprean (Șc. gen. nr. 18); locul II — Simona Vîlceanu (Șc. gen. nr. 1) și Angela Marinciu (Șc. gen. nr. 5); locul III — Ecaterina Batz (Șc. gen. Cristian) și Rodica Botezan (Șc. gen. nr. 13). Cinste cîștigătorilor!

• **ACȚIUNI ÎN CINSTEA CONFERINȚEI JUDEȚENE A ORGANIZAȚIEI PIONIERILOR.** Pionierii din Noul Român, Cîrțișoara și Cîrța s-au angajat într-o amplă acțiune de muncă patriotică (amenajarea zonelor verzi, a parcurilor, înfrumusețarea comunelor), colectare de plante medicinale (50 kg) și fructe de pădure (125 kg). O inițiativă lăudabilă!

C. B.

Zilele trecute a apărut în chioșcuri revista „ARCADE", supliment politic, social-cultural al ziarului „Tribuna Sibiului"

Șantier edilitar

Concomitent cu „acțiunea nr. 1" — întreținerea culturilor — locuitorii comunelor și satelor noastre, sub conducerea consiliilor populare, își îndreaptă eforturile și în direcția înfăptuirilor edilitar-gospodărești. Străzi, trotuare, podețe, asfaltări, noi construcții — iată cîteva ocupații de largă continuitate. De pe agenda bogată a acestui fel de preocupări spicuim:

• **BLĂJEL.** Pentru acest an, locuitorii comunei și-au propus amenajarea a 2 000 m p trotuare. În aceste zile se dă bătălia pentru continuarea acțiunii care s-a soldat pînă acum cu peste 500 m p trotuare noi. Se mai lucrează la transportul materialelor pentru începerea construirii drumului spre Romanești, precum și la fundația unei școli de 4 ani în satul Păucea.

• **TĂLMACIU.** Strada principală a Tălmaciului suportă în aceste zile un efort de prefacere de reală pondere. În cadrul lucrării de asfaltare s-a realizat fundația, s-au montat bordurile urmînd să se toarne asfaltul.

Tot în Tălmaciu se lucrează la trotuarele de pe marginea șoselei naționale, între complex și „Firul roșu".

• **LASLEA.** Construcția de trotuare noi — 300 m p la Laslea, 500 m p la Roandola — una din preocupările gospodărești. În plus, în Laslea se lucrează la canalizarea străzii Șesului pe 250 m.

Răsplata muncii

Neîndoielnic, anul 1970 a constituit pentru oamenii muncii din județul nostru o veritabilă etapă „de vîrf", o etapă în care abnegația, totala dăruire și înalta măiestrie în muncă s-au împletit mai armonios ca niciodată, materializîndu-se în rezultate de o certă și recunoscută valoare în sfera producției materiale. E de prisos să întocmim o retrospectivă a succeselor. Toate s-au cunoscut și au fost amplu popularizate, la timpul lor. Apoi, la sfîrșit de an statisticienii au fost mobilizați, liniile au fost trase sub șiruri impresionante de cifre și bilanțurile au „vorbit". Hărnicia celor din frunte a fost generos răsplătită, oamenii au putut să-și măsoare mai riguros izbînda și și-au îndreptat privirile mai sus, spre alte obiective. În județul nostru, celor 6 unități industriale care au urcat pe „podiumul" celor mai bune din ramurile respective pe țară li s-a adăugat recent și cooperația meșteșugărească. Două din cooperativele sale, **„Constructorul"** și **„Textila"** au cules laurii ce se cuvin unei munci fără preget, unor eforturi susținute îndreptate în principal spre diversificarea continuă a producției și îmbunătățirea activității de deservire a populației.

Cooperativei **„Constructorul"** Sibiu i s-a acordat titlul de **„cooperativă fruntașă pe țară"** și **„Steagul roșu al Uniunii Centrale a Cooperativelor Meșteșugărești"** pe ramura construcții. Evenimentul acesta, cu o deosebită rezonanță în sînul tînărului colectiv de muncă, încununează o serie întreagă de succese remarcabile, între care, îndeplinirea, la sfîrșitul anului trecut, a planului la producția marfă în proporție de 104,28 la sută și realizarea indicatorului încasări de la populație într-un procent de 116,5 la sută. Concomitent, valoarea lucrărilor de construcții și instalații pentru populație, care reprezintă aproape jumătate din totalul producției marfă, a înregistrat o creștere de 83,4 la sută față de anul 1969. Nu e poate lipsit de interes să arătăm că aceste realizări au fost obținute în condițiile în care cooperativa a suferit pagube materiale, cifrate la aproape o jumătate milion lei, în urma inundațiilor din primăvara anului trecut.

Cooperativa **„Textila"** Sibiu a obținut pentru rezultatele deosebite înregistrate în întrecerea socialistă titlul de **„cooperativă evidențiată pe țară"** în ramura textile-tricotaje. Cu deosebire, merită a fi subliniate eforturile lucrătorilor de la unitatea nr. 1 Cisnădie care, prin executarea unor modificări la patru războaie mecanice, le-au adaptat pentru țesutul covorului pluș, produs „în premieră" al cooperativei, ce s-a bucurat de aprecieri unanime. Numai în cursul anului trecut s-au livrat la export 20 mii m p covoare „Mioara", înregistrîndu-se la planul anual de export o realizare de 313,8 la sută.

...Succesele au avut dintotdeauna darul să ridice și mai mult „ștacheta" performanțelor, stimulînd într-o măsură nebănuită energia oamenilor. Bilanțul primelor 4 luni din acest an în cooperația meșteșugărească conferă acestei constatări forța de veritabilă axiomă. Se prefigurează deci, încă de pe acum, un nou buchet de succese, un nou bilanț strălucit. Este expresia fidelă a modului în care meșteșugarii sibieni știu să-și consolideze un prestigiu clădit din munca lor.

E. DAVID

În sectorul legumicol

Sînt corelate eforturile cu sarcinile de producție?

Iată o întrebare complexă, la care am încercat să găsim un răspuns cît mai cuprinzător în discuția pe care am avut-o recent cu inginerul **Dumitru Lățea**, directorul întreprinderii județene pentru producerea, industrializarea și valorificarea legumelor și fructelor:

— Deși sectorul legumicol ocupă un loc de importanță secundară în economia unităților agricole din județul nostru, necesitatea îmbunătățirii continue a aprovizionării populației cu legume și fructe solicită o atenție deosebită ce trebuie acordată organizării producției legumicole, valorificării acesteia în condiții de maximă eficacitate. Cum s-a materializat această atenție pînă în prezent în județul nostru?

— Pentru a vedea, de la început, care este relația între capacitatea de producție a legumiculturii județului și cerințele de consum ale populației orașelor noastre, voi aminti doar cîteva cifre: față de o cerință anuală estimată la cca 29 000 tone legume, întreprinderea noastră și-a asigurat cca 25 700 tone, din care doar 18 870 tone reprezintă producție proprie, diferența fiind acoperită prin contractare cu unitățile producătoare din județele Arad, Dolj, Olt, Ialomița, Teleorman, Buzău etc. În cadrul producției proprii, doar 13 600 tone vor fi valorificate pe bază de contracte. Și pentru a clarifica mai bine relația producție proprie—cerință de consum voi menționa faptul că la tomate și ardei producția realizată în județul nostru reprezintă doar 10 la sută din necesar, avînd în vedere continua ridicare a „stachetei" pretențiilor oamenilor muncii față de aprovizionarea cu legume și fructe. Și trebuie să recunoaștem că chiar dacă am obținut unele progrese în aprovizionarea populației, încă nu sîntem în stare să satisfacem pe deplin pretențiile oamenilor, al căror standard de viață este într-o continuă — și îmbucurătoare — creștere.

— Cum a acționat și cum acționează conducerea întreprinderii pentru organizarea producției legumicole a acestui an?

— În primul rînd, am concentrat producția legumicolă în 30 cooperative agricole, față de 47 în 1970. Avem un sector legumicol format din 1 301 ha — ogor propriu și 272 ha — culturi succesive în C.A.P. și I.A.S. Producția legumicolă este organizată în ferme specializate, bine dotate cu mașini și utilaje, astfel încît putem afirma că baza tehnico-materială a producției este asigurată la un nivel satisfăcător. În acest an peste 80 la sută din însămînțări au fost executate cu mașini „Saxonia". Ferma legumicolă a C.A.P. Brateiu, care cuprinde 80 ha, dispune de nivelator, modelator, 2 mașini de plantat răsaduri, o semănătoare, 2 tractoare L-400 cu întregul set de mașini și utilaje necesare întreținerii culturilor etc. La fel — sau aproximativ la fel — sînt dotate și fermele de la C.A.P. Mediaș — 80 ha, Șelimbăr — 90 ha, Sibiu — 80 ha ș. a. Au fost asigurate utilajele pentru irigații, care au și fost puse în funcțiune în unele unități, așa încît udările s-au și executat pe cca 200 ha. S-au procurat insectofungicidele necesare, am asigurat erbicide pentru întreaga suprafață de ceapă și rădăcinoase din fermele legumicole ale C.A.P. Brateiu, Sibiu, Șelimbăr și Șaroșu pe Tîrnave. Cu ocazia diferitelor ședințe de lucru am dat indicații privitoare **la combaterea buruienilor din cultura de morcov prin tratare cu motorină. Se recomandă folosirea unei doze de 150—200 kg motorină la hectar, tratament ce se aplică, pe rînd, cu R.S.-09, echipat pentru erbicidare, sau cu M.S.P.-900, cînd plantele bine formate au trei frunze.** În 1970 acest tratament a fost aplicat cu foarte bune rezultate la Avrig și Laslea, ceea ce demonstrează eficacitatea acestui gen de erbicidare.

— Este cunoscut faptul că în grădina de legume întreținerea

(Continuare în pag. a II-a)

Interviu realizat de
GH. GRĂDINARU

FRUCTUOS DIALOG

(Urmare din pag. I)

vizate de oficiul juridic. Ce se poate deduce din exemplele acestea? Că aici — ca și în alte părți — conducerea nu acordă oficiului juridic importanța cuvenită, că specialistul în cauză este menținut pe schemă formal, numai pentru că o cer statele de funcțiuni. Unde poate duce o atare optică îngustă ne-o arată chiar urmările economice petrecute, de pildă la „Vitrometan" — dar nu numai acolo. În două cazuri de desfacere a contractului de muncă judecătoria a dispus reintegrarea salariaților cu plata tuturor drepturilor bănești cuvenite, măsura luată nefiind fondată, nefiind legală. Culmea este că nu păgubașul a fost cel ce a preferat să ocolească sfătuitorul juridic, ci reprezentanții întreprinderii, care au desfăcut abuziv aceste contracte. Rezultatul: din punga statului s-au plătit cu generozitate aproape 3 000 lei, plus „scuzele" de rigoare de care, între noi fie vorba, n-avea nevoie nimeni. Un asemenea loc minuscul rezervă oficiului juridic și conducerea fabricii „8 Mai". Aici sînt patru procese pentru litigiu de muncă, cu un prejudiciu de 89 000 lei, reprezentînd penalizări de întîrziere pe trimestrul III 1970 față de diferiți beneficiari, procese suspendate la judecătorie. Conducerea amînă mereu repunerea pe rol, motivînd „o nouă verificare", placă ce începe să prindă rugină și, ca atare, să ajungă cu o asemenea „vîrstă" la dosar încît să se perimeze legal în fața instanței. Oare de ce nu se aude și semnalul de alarmă a jurisconsultului?... Iată, pe scurt, „cum văd" unele conduceri de întreprinderi misiunea consilierului juridic. Exemplele sînt clare, scutesc comentariile prea largi.

Se pune însă și altfel întrebarea: cum vede jurisconsultul propria-i menire? Oare antrenarea lui în angrenajul vieții noastre dinamice nu depinde și de el? Dialogul de la Mediaș a dat un răspuns afirmativ, fără echivoc, și acestei întrebări. Pentru că sînt și jurisconsulți care nici măcar nu se prezintă în instanță atunci cînd se judecă un litigiu al întreprinderii din care fac parte. Alții tergiversează alcătuirea documentației necesare pentru soluționarea operativă și legală a litigiului, determinînd amînarea proceselor, iar alții nu susțin cu argumente și probe cauzele pe care sînt puși să le apere, lăsînd totul la aprecierea instanței. Se înțelege că acest fel de a-ți considera (citiți: desconsidera) profesia nu are menirea ridicării ei în ochii colectivului la nivelul dorit de a te face necesar și util societății.

Dialogul purtat la Mediaș între membrii Biroului Comitetului municipal de partid, Biroul executiv al Consiliului Frontului Unității Socialiste și jurisconsulți — prezenți în mare număr — a dus la clarificarea problemelor de principiu ale activității consilierilor juridici. Tovarășii Costică Porime, primul-secretar al Comitetului municipal de partid, Ionel Miclea, prim-vicepreședinte al Consiliului popular municipal, Teodor Moldovan, președintele Consiliului municipal al sindicatelor — și alții care au luat cuvîntul în legătură cu opiniile exprimate de consilierii juridici — au jalonat, prin indicațiile date, munca de viitor a acestora, au precizat locul și rolul lor de mare importanță în activitatea întreprinderilor și instituțiilor. Fără a intra în detalii, este demn de reținut că nu trebuie să existe decizie elaborată de comitetele de direcție, fie în relațiile cu alte întreprinderi, fie în relațiile cu salariații, căreia jurisconsultul să nu-i stabilească, prin avizul său, cadrul legal.

Numai așa se vor evita erorile, greșelile, încălcarea legalității socialiste. Numai printr-o muncă neobosită, competentă, jurisconsulții vor deveni sfetnici și colaboratori apropiați ai organelor menite să aplice legile statului nostru.

Panoramic competițional

Sîmbătă

FOTBAL — **Sibiu:** teren Independența (Obor), ora 14,30, Construcții Sibiu—Textila Mediaș și ora 17, U.P.A. Sibiu—Textila Cisnădie; teren Voința, ora 17, Metalul I.O.S.—Record Mediaș; teren C.F.R., ora 17, Metalurgica Sibiu—C.F.R. Sibiu; **Mediaș:** teren Record, ora 15, Stăruința Mediaș—Carpați Mîrșa și ora 17, Sparta Mediaș—Unirea Tălmaciu (toate în cadrul campionatului județean de seniori).

GIMNASTICĂ — **Sibiu:** sala de gimnastică a Școlii sportive, începînd cu orele 8 și 14, întreceri în cadrul fazei de zonă a campionatului republican de copii — fete și băieți, categoriile a III-a și a IV-a — la care participă mici gimnaști din județele Constanța, Prahova, Harghita, Covasna, Buzău, Brașov și Sibiu.

HANDBAL — **Cisnădie:** ora 16, Textila II Cisnădie—Școala sportivă Agnita (m) — campionat județean de seniori; **Sibiu:** teren Școala sportivă, ora 16,30, Școala sportivă II Sibiu—Înainte Cisnădie (campionat județean de juniori).

VOLEI — **Sibiu:** terenurile Școlii sportive, începînd cu ora 9, întreceri în cadrul fazei județene pentru calificarea în campionatul republican de juniori și școlari. Participă echipele Liceului Copșa Mică (f și m), școlii profesionale „Vitrometan" Mediaș (f și m), Liceul agricol Sibiu (m), Școlii profesionale de chimie C. Mică (m), Liceul agricol Dumbrăveni (m) și Liceul „Octavian Goga" Sibiu (f).

Contractele economice

(Urmare din pag. I)

lioane lei. Penalizările ce se impuneau a fi calculate se ridică la cca 254 mii lei. Nepretinderea penalizărilor de la furnizori este justificată prin așa-zisele „bune relații", sau că unii furnizori s-ar putea să creeze beneficiarilor greutăți în perioadele viitoare. Or, nepretinderea în termen legal a daunelor duce la nestabilirea de răspunderi materiale în sarcina celor vinovați pentru neglijență în serviciu. Pentru stabilirea unor astfel de răspunderi cadrul legal este creat (amintim doar art. 67-69 din Codul muncii, Legea 71/1969, Legea 2/1970, Legea 5/1970, H.C.M. 306/1970, precum și altele).

În calitatea lor de furnizoare, cele șapte unități nu au o situație mai fericită. La data analizei, pentru cele 1 000 contracte neonorate la scadență, în valoare de peste 84 milioane lei, nu s-au plătit penalizări de întîrziere. Desigur, cauzele sînt aceleași: nerespectarea prevederilor unor acte normative.

Pentru evitarea pe viitor a unor asemenea neajunsuri și în vederea cunoașterii din timp a modului de aprovizionare, contractare, producere și livrare, ar fi bine dacă, lunar, conducerile unităților economice ar analiza: modelele create și acceptate de comerț, prețurile aprobate și asimilate în producție pentru sezoanele următoare — în cazul unităților M.I.U.; producția asigurată la desfacere pe următoarele 12 luni, bine-înțeles că nu valoric ci pe sortimente sau grupe de produse, în expresie naturală; asigurarea cu contracte a materialelor necesare producției contractate pe cel puțin 12 luni, înțelegînd întregul necesar; asigurarea documentației tehnice pentru producția următoarelor 3 sau 6 luni (tehnologia pe modele, consumuri specifice, S.D.V.-uri, norme de producție etc.); producția finită în stoc la data raportării (cantitativ și valoric) fără desfacere asigurată; indicele de utilizare a capacităților de producție pe perioada trecută; indicele de îndeplinire a normelor de producție; situația stagnărilor și întreruperilor mai mari de 4 ore, pe cauze; ce măsuri s-au întreprins pentru prospectarea opiniei consumatorilor, rezultatele obținute și situația penalizărilor plătite și încasate pentru nerespectarea clauzelor contractuale pe perioada raportată (număr de cazuri și valoare).

În felul acesta va exista posibilitatea ca unitatea să știe încotro să-și îndrepte atenția în principal, iar organele de la eșaloanele următoare să poată întreprinde acțiuni de sprijin efectiv și mai puțin de îndrumare.

Cercurile pe obiecte, mijloc eficient de aprofundare a cunoștințelor elevilor

Sînt multe argumentele care demonstrează preocupările continue pentru ridicarea învățămîntului la un nivel superior, pentru pregătirea multilaterală a elevilor și, totodată, pentru adîncirea specializării lor (în liceele de specialitate). Astfel de preocupări am cunoscut la Liceul economic din Sibiu. Aici grija conducerii liceului, a cadrelor didactice pentru inițierea în tainele meseriei viitorilor contabili, statisticieni, merceologi este materializată (în afară de programa școlară) prin aplicarea a diverse măsuri care să-i lege pe elevi de unitățile economice și, mai ales, să le formeze gîndirea economică, dragostea pentru profesiunea aleasă.

Cercurile pe obiecte organizate aici sînt, după opinia noastră, mijloace eficiente de aprofundare a cunoștințelor teoretice, de valorificare a anumitor înclinații ale elevilor, de lărgire a orizontului lor economic.

De curînd am participat la două asemenea ședințe de cerc de statistică și economie politică. Modul în care au fost abordate problemele propuse în tematică, participarea elevilor la elaborarea referatelor și apoi discuțiile purtate pe marginea acestora atestă o bună înțelegere, o familiarizare cu principalele probleme economice ce trebuie însușite de elevi, o utilizare corectă a diferitelor categorii economice, o bună corelare a cunoștințelor căpătate la diferitele obiecte de studii, cu lucrările practice efectuate la unitățile economice din Sibiu.

În cercul de statistică bunăoară, la tema dezbătută („Dinamica economiei noastre socialiste, ritmurile ei de dezvoltare concretizate în date statistice") elevii au reușit să împletească cunoștințele teoretice primite în școală, cu cele cuprinse în documentele de partid și de stat, exprimînd în referate, cifre, tabele, grafice, discuții purtate, dinamica economiei noastre naționale și a județului în cincinalul trecut, cît și perspectivele prevăzute în actualul cincinal.

Sesizînd principalele aspecte asupra cărora este concentrată atenția colectivelor de muncă din întreprinderi, elevii componenți ai cercului de economie politică au luat în discuție tema „Importanța reducerii continue a prețului de cost". Bazați pe cunoștințele de economie politică, pe celelalte cunoștințe teoretice și practice însușite în școală și în mod suplimentar, ei au luat în discuție căile de reducere a prețului de cost, mijloacele de valorificare a rezervelor din întreprinderi, metodele moderne de calcul, la care, cu o pasiune de invidiat, și-a adus contribuția elevul D. Barac.

O notă bună pentru îndrumătoarele cercurilor, profesoarele Elena Nicodim și Lucia Veștemean, care au știut să insufle elevilor un interes deosebit pentru studiu, pentru lărgirea orizontului lor economic.

CORNELIU DAN

Sînt corelate eforturile cu sarcinile de producție?

(Urmare din pag. I)

culturilor crează „probleme", care nu întotdeauna au fost rezolvate eficient. Ce s-a întreprins în acest an pentru prevenirea unor atari fenomene?

— În toate fermele s-au stabilit grafice pentru asigurarea forței de muncă necesară în campaniile de vîrf. Din acest punct de vedere nu sînt greutăți la Brateiu, Mediaș, Hoghilag, Șaroșu pe Tîrnave, Șelimbăr, Miercurea Sibiului, Orlat. Dar în alte ferme — la Cristian, Scorelu, Sibiu, Laslea, Racovița, Săcădate — problema asigurării forței de muncă la grădina de legume încă nu și-a găsit o soluționare adecvată. La Ațel de exemplu, față de 30 de cooperatori necesari la grădină, consiliul de conducere a repartizat doar 12; la Laslea — doar 10 oameni lucrează în grădină. Consider însă că există posibilități pentru ca grădina de legume să fie întreținută exemplar. Noul sistem de retribuire a muncii cooperatorilor este deosebit de stimulativ, astfel că rămîne doar sarcina consiliilor de conducere de a întreprinde totul pentru aplicarea corectă a măsurilor preconizate. Este necesar ca toți președinții cooperativelor agricole să înțeleagă că **o producție legumicolă bună nu se poate realiza fără eforturi corespunzătoare și că a trata grădina de legume ca pe o „cenușăreasă" a producției agricole este o gîndire greșită și o practică dăunătoare economiei fiecărei unități.**

— În ce stadiu se află realizarea producției legumicole a acestui an?

— A fost încheiat semănatul culturilor din această epocă, se lucrează intens la însămînțarea castraveților, la plantatul tomatelor, ardeilor, țelinei, vinetelor — lucrări ce se vor termina pînă la 25 mai a. c. În toate fermele se lucrează intens la întreținerea culturilor și la recoltarea produselor de sezon. Din producția acestui an au și fost livrate pieții cca 197 tone spanac, 15 tone ceapă verde, 5 tone salată, 2 tone ridichi, existînd toate condițiile pentru îndeplinirea exemplară a sarcinilor de producție. Este demnă de remarcat activitatea cooperatorilor din Brateiu, Mediaș etc., care au depășit indicatorii planificați la livrarea unor produse. Dar, C.A.P. Sibiu a livrat doar 6 tone spanac, față de indicatorul planificat, de 16 tone, Ocna Sibiului — 1,6 tone, față de 9 tone, Șeica Mare — o tonă, față de 7 tone. Consider că în aceste unități consiliile de conducere trebuie să sprijine mai mult șefii de ferme în organizarea muncii în grădina de legume.

— Considerați că în privința dezvoltării sectorului de producere a legumelor în solarii și sere mai pot fi — și mai trebuie să fie — aduse îmbunătățiri în baza tehnico-materială existentă în ferme?

— Am estimat un necesar anual de legume produse în seră și solarii de cca 500 tone, din care azi producem doar 80 tone. Nu avem decît sere pe un ha și solarii pe un ha în județul nostru. În acest an mai construim la Mediaș sere pe 0,4 ha și solarii încălzite pe 0,5 ha, obiective ce vor intra în producție în ciclul de toamnă. Solariile nu dau rezultate bune la noi, din cauză că nu avem asigurată în primăvară sursa de temperatură solicitată de legumele specifice solariilor. Dar am avea nevoie de cca 20 ha seră, care ar asigura o producție la nivelul exigențelor actuale. Nu am mai fi nevoiți să aducem tomate din Constanța sau Iași, am reduce cheltuielile de producție, am asigura o aprovizionare abundentă a populației cu aceste legume, foarte solicitate mai ales primăvara. Consider că această problemă trebuie rezolvată, avînd în vedere și faptul că Sibiul este un oraș turistic de primă mărime.

În ceea ce ne privește, vom depune toate eforturile pentru ca oamenii muncii din județul nostru să fie, în acest an, mai bine aprovizionați cu legume și fructe.

N.R. Eforturile sînt evidente. Numai că acestea trebuie corelate mai concret cu sarcinile de producție, pentru ca în toate unitățile să se realizeze exemplar indicatorii planificați. Întîrzierile ce se înregistrează în unele ferme legumicole în privința plantării în cîmp a răsadurilor, a întreținerii unor culturi pot periclita realizarea unor producții bune de legume în cazul în care nu se vor lua din vreme măsuri de redresare a situației.

Concurs școlar pe meserii

În cadrul manifestărilor prilejuite de aniversarea semicentenarului P.C.R., la Grupul școlar de industrializarea lemnului din Sibiu s-a desfășurat, în zilele de 6—8 mai, etapa finală pe minister a concursului pe meserii, pentru lăcătușii mecanici din industria lemnului, la care s-au prezentat elevi ai școlilor M.I.L. din Blaj, Codlea, Sighet și Sibiu.

Școala gazdă a asigurat condiții optime de desfășurare a concursului pentru toate cele trei faze importante: proba practică, proba teoretică și desemnarea și premierea celor mai buni.

La concurs au participat ing. Ioan Oprișan, din corpul de control al M.I.L., prof. Ioan Braicu, secretar al Comitetului județean Sibiu al U.T.C., cadre didactice și elevi, invitați din școlile profesionale.

Pe primele trei locuri s-au situat următorii elevi: Ioan Brehar (locul I) și Radu Dobrescu (locul II), ambii de la Grupul școlar de industrializarea lemnului din Sibiu, și Ștefan Babuschi (locul III), de la Grupul școlar de industrializarea lemnului din Sighetul Marmației. Acestor elevi, organizatorii — Comitetul Central al U.T.C., Ministerul Învățămîntului și Ministerul Industriei Lemnului — le-au acordat diplome și premii în obiecte, constînd din aparate de fotografiat, ceasuri de mînă, stilouri, mape, cărți și altele.

Premierea a avut loc într-un cadru festiv fiind urmată de un frumos program cultural-artistic prezentat de elevii Grupului școlar de industrializarea lemnului din Sibiu.

Ing. IOAN ȘTEFAN

azi... azi... azi...

15 MAI

- **1848 — A avut loc la Blaj istorica adunare de pe Cîmpia Libertății.**
- **Se împlinesc 75 de ani de la moartea (1896) poetului român Victor Vlad Delamarina (n. 1870).**
- **Se împlinesc 133 de ani de la nașterea pictorului Nicolae Grigorescu.**

TIMPUL

Centrul meteorologic Sibiu comunică: Vreme călduroasă cu cerul schimbător, mai ales în cursul după-amiezii cînd se creează condiții pentru averse slabe de ploaie însoțite de descărcări electrice. Vîntul va sufla slab din sectorul sud-estic. Minimele vor fi cuprinse între 7 și 9 grade, iar maximele vor oscila între 20 și 24 grade.

TELEVIZIUNE

17,00 Deschiderea emisiunii. Emisiune în limba germană.
18,00 Bună seara, fete! Bună seara, băieți!
19,00 Antologie poetică.
19,15 Publicitate.
19,20 1 001 de seri.
19,30 Telejurnalul de seară.
20,00 Tele-enciclopedia.
20,50 Film serial: „Incoruptibilii".
21,40 „Un tramvai numit... 14". Spectacol muzical-umoristic.
22,30 Telejurnalul de noapte.
22,40 Telesport: Avancronică la meciul de fotbal Cehoslovacia—România din cadrul Campionatului european.
23,00 Concert de jazz. Lionel Hampton la București (III). Cu Illinois Jacquet și Milt Buckner.

CINEMA

SIBIU: PACEA: Adio, Granada (orele 9,00; 11,30; 14,00; 16,30; 19,00; 21,00); **ARTA: Renegata** (orele 10,00; 12,30; 15,30; 18,00; 20,30); **TINERETULUI: Mexic '70** (orele 8,30; 10,00; 12,00; 14,00; 15,30; 17,15; 19,00; 20,45); **INDEPENDENȚA: Simpaticul domn „R"** (orele 11,00; 14,30; 16,30; 18,30; 20,30); **7 NOIEMBRIE: Această femeie** (orele 10,00; 14,00; 16,00; 18,00 și 20,00).

MEDIAȘ: PROGRESUL: Ursul și păpușa (orele 9,00; 11,15; 14,00; 16,30; 19,00; 21,15); **TINERETULUI: Mayerling** (orele 10,00; 16,30; 18,30; 20,30); **UNIREA: Joc dublu în serviciul secret** (orele 10,00; 16,00; 18,00 și 20,00).

CISNĂDIE: POPULAR: Ai grijă de Suzi (orele 10,00; 16,00; 18,00 și 20,00).

AGNITA: 8 MAI: Vagabondul, seriile I și II (orele 10,00 și 16,00).

DUMBRAVENI: 7 NOIEMBRIE: Departe de lumea dezlănțuită (orele 18,00 și 20,00).

OCNA SIBIULUI: Aurul (orele 17,00 și 19,00).

BAZNA-BAI: Vînătorul de căprioare (orele 17,00 și 19,00).

Cadru din filmul AI GRIJĂ DE SUZI

Agenția județeană de turism și filiala de turism Mediaș

VĂ INVITĂ

să participați la o excursie în R.S.F. Iugoslavia cu vizitarea Coastei Dalmației pe itinerarul București—Tîrnovo—Plovdiv — Sofia — Skoplje—Titograd—Kotor — Dubrovnic — Split — Zadar—Rijeka — Ljubljana — Maribor—Baletonlelle — Budapesta — Oradea — București.

Plecările vor fi la următoarele date: 26.VII.—12.VIII. 1971; 7—24.VIII. 1971; 19.VIII.—5.IX. 1971; 1.—18.X. 1971.

Costul excursiei este de 4 479 lei plus 571 lei pentru bani de buzunar.

Înscrieri și informații suplimentare la Agenția județeană de turism Sibiu și filiala Mediaș.

Întreprinderea de materiale de construcții și prefabricate MACO Sibiu

str. Abatorului nr. 2

angajează:

— 1 inginer mecanic utilaje
— 1 ECONOMIST sau CONTABIL PREȚ COST
— BULDOZERIȘTI
— EXCAVATORIȘTI
— DRAGLINIȘTI
— MINERI
— MUNCITORI NECALIFICAȚI, pentru unitățile Dealul Dăii, Șura Mare, Orlat, Porumbacu de Jos și Porumbacu de Sus.

Salarizarea conform H.C.M. 914/1968.

Informații asupra angajării se pot obține zilnic între orele 7—15 la serviciul personal și organizarea muncii din această întreprindere, telefon 2 24 18.

OFICIUL JUDEȚEAN DE TURISM SIBIU

vă invită să petreceți o seară plăcută la

Restaurantul **„Central"** din Mediaș

Calitatea preparatelor și a deservirii vor satisface cu siguranță exigențele Dvs.

Întreprinderea comunală Sibiu

angajează:

— 1 INSTALATOR TEHNICO-SANITAR, pentru deservirea alimentării cu apă a stațiunii Păltiniș.

SE ASIGURĂ CAZAREA.

Relații suplimentare la sediul întreprinderii, biroul personal, Sibiu, str. Eschile nr. 6.

Uzina de piese auto Sibiu

angajează de urgență:

— STRUNGARI, FREZORI, LĂCĂTUȘI, SCULERI, cu înaltă calificare pentru secția sculărie.

Întreprinderea de industrializarea cărnii Sibiu

str. Abatorului nr. 10,

ANGAJEAZĂ:

— șef serviciu contabilitate. Condiții de angajare conform H.C.M. 914/1968.

Informații, telefon 2 30 49.

Mica publicitate

Viață lungă și fericită dorim tinerilor EUGEN și NICA, cu ocazia căsătoriei lor.

Pierdut legătură chei cu 5 mărci, inscripția „Balanța". Adresați uzina „Balanța", poarta. Recompensă.

Vînd 6 buc. familii de albine Daden Blatt. Sibiu, str. Frații Grahi nr. 1, Radu.

Casă de vînzare, 2 camere și bucătărie, gaz, apă și canal în curte, grădină 500 m p. Informații Sibiu, Calea Cisnădiei nr. 6.

Vînd magnetofon Grundig TK 145 de Luxe. Sibiu, telefon 1 27 38.

Cedez Hipodrom apartament bloc, 2 camere, 15 și 11 m p, bucătărie, baie, hol, doresc 2 camere, bucătărie, cămară, centru. Informații Ioan Hopprich, cinema „Pacea".

Cumpăr sobă Sonametan din teracotă. Sibiu, telefon 2 10 47, orele 16—20.

Vînd garaj din cărămidă, demontabil. Sibiu, B-dul Victoriei nr. 70.

I. C. S. Metalo-chimice

cu sediul în Sibiu, Piața Unirii nr. 4, telefon 1 17 46,

ANGAJEAZĂ URGENT:

— 1 mecanic auto
— 1 electro-stivuitorist
— 10 sortatori mărfuri.

Condiții de salarizare conform H.C.M. 914/1968.

TRIBUNA LITERARĂ ŞI ARTISTICĂ

Salonul judeţean de primăvară

Cîştigă circuitului viu al interesului artistic local, în care punctează deja un ritm cu ecou în conştiinţa publică, edificiul reconsiderat al Casei artelor se face gazda salonului de primăvară al artiştilor plastici din judeţ, grupaţi în jurul filialei locale a U.A.P. Firesc, în preajma înaltei sărbători naţionale a partidului, el se dedică gloriosului semicentenar, dorindu-se omagiu recunoscător depus de mişcarea sibiană de artă întru cinstirea marelui eveniment. Dar, spre deosebire de alte manifestări festive din ani mai îndepărtaţi, salonul acesta aniversar se defineşte într-un cadru conceptual mult mai bogat în amploare, deschizînd dimensiuni de largă perspectivă interesului tematic, realizîndu-se ca moment de profundă meditaţie asupra sensurilor conţinute în aceşti 50 de ani de istorie românească. Astfel, raliindu-se unor ample implicaţii perspectivice, artiştii sibieni se străduiesc să înţeleagă evenimentul în amplitudinea durabilităţii sale în timp, gîndindu-şi lucrările nu ca schite ale unui act festiv, ci tocmai ca rezistente aspiraţii spre permanenţă. Acest adevăr îndreptăţeşte opinia că salonul omagial constituie o meditaţie adevărată şi profundă, ceea ce o distrage tentaţiilor perenităţii, înfăţişînd-o ca un act de cinste cu atît mai valoros.

Cîţiva artişti, conturînd un decor care să delimiteze spaţial dezvoltările tematice, prezintă în expoziţie un adevărat evantai al frumuseţilor rustice şi citadine din hotar carpatin. La însufleţirea lor activează albastrul încărcat de voluptăţi mitice din **Litoral** de Nicolae Barcan, impresiile de abundenţă vegetală din **Plante decorative** de Sieglinde Bottesch, reflexiile sobre din **Peisaj industrial** sau **Flori** de Gabriela Florescu, tripticul **Primăvara, Toamna şi Iarna** de Hans Hermann, **Azaleele** Elsei Roth sau vigoarea din **Natură statică şi Peisaj** de Trude Schullerus.

În alte lucrări arcurile temei se deschid rememorărilor istorice, pe care le resimt acut Ion Cărămidar în **Amintirea strămunilor**, Nicu Stancu în **Primul act al Unirii**, Anna Maria Kirchner în **1929**, Rodica Sîrbu-Chişu şi ciclul **Eliberarea**, Constantin Ilea în **Gărzi patriotice**, Nicolae G. Iorga în **Lupeni 1929**, Erwin Kuttler în **Nunta şi Eroul**, Petre Tivadaru în **Eliberarea**. Dintre ele, un interes aparte stîrnesc tensiunile de prolificaţie mitică din lucrarea lui Nicolae G. Iorga, în care formele se curăţă de detalii pînă la esenţe totemice, restituind unui circuit de largă perspectivă istorică actul tragic al jertfei muncitoreşti de la Lupeni. Este mobilul care l-a stimulat şi pe Erwin Kuttler în cele două lucrări citate, atunci cînd a închipuit jertfa tînără a lui Vasile Roaită ca o răstignire, şi a decupat portretele din **Nunta** din galeria tipologică a străvechimilor dacice, dispunîndu-le într-o ordine de asemenea îmbiată spre concepte mitologice. Interesant şi original ni se pare la el modul în care izbuteşte o colaborare atît de armonioasă între plăcile de metal bătut şi compoziţia cromatică, fapt care dă o anumită rezistenţă de efigie suprafeţelor. Petre Tivadaru apelează în redarea temei la o compunere optică, construită din ecrane cu vii funcţii spaţiale prin dilatările lor tridimensionale, sugerate de uşa deschisă a unei închisori.

O bună parte din expoziţie schiţează în planuri felurite imaginea dinamică a patriei intrate sub destin comunist în era civilizaţiei sale industriale. Acestei realităţi i se dedică Maria Gropa cu **Noaptea — combinatul Govora**, Ferdinand Mazanek cu **Şine şi furnale** şi **Peisaj urban**, Horst Zay, cu **Luminile de la Brazi** şi **Construcţii**, Gheorghe Pîrcălăboiu cu **Construcţii I** şi **Construcţii II**, Petre Dumbrăveanu cu **Mediaşul azi**, Nicu Stancu cu **Structură uzinală**, Nicolae Barcan cu **Automatizare**, Nicolae G. Iorga cu **Cetate**, Simion Florea cu **Sinteze noi** şi **Din chimie**. Reţin atenţia mai ales amploarea insuflată subiectului de Nicolae Barcan, care plasează privitorul în faţa unui imens tablou de comandă, dînd o largă viziune spaţială şi o impresie de ordine riguroasă şi modernă. Detaşîndu-se de imaginea ilustrativă, Nicu Stancu sugerează în lucrarea sa o viziune aplicată esenţelor, folosind atent efectele conţinute în tehnica de lucru a colajului. Dar meditaţia cea mai profundă asupra temei industriale ni se

Expoziţii

pare a fi realizată de Simion Florea, care prezintă aici două din interesantele sale cercetări cunoscute din ciclul metalelor. Puterea sa analitică iscodeşte cu o insistenţă pasionantă lumea de cuprindere cosmică a infrastructurilor metalice, ilustrînd cu o vitalitate impresionantă densitatea sintetică şi durabilitatea acestor spaţii, care se readuc în lumină prin forţa stabilă a raporturilor de negru-roşu şi gri, într-o armonie a paletei pe care puţini pictori o pot atinge.

Expoziţia înfăţişează cu o largă diversitate prezenţa omului în felurite ipostaze de viaţă şi de muncă, ceea ce poate stîrni un interes aparte generat mai cu seamă de realitatea că în ultimul timp arta plastică sibiană s-a preocupat mai puţin de studiul fiinţei omeneşti ca atare. Reîntoarcerea la acest subiect totdeauna generos ni se pare simptomatică acum şi de bun augur, cu atît mai mult cu cît majoritatea artiştilor dovedesc încă frumoase deprinderi de a lucra în acest gen. E drept că în expoziţie nu se află portrete în accepţia reală a termenului, dar poate că asta e numai un ultim refugiu al reţinerii, pentru că multe compoziţii sugerează potenţe în acest sens. Salonul de primăvară propune numai aspecte mai generale, cum ar fi **Artişti amatori** de Sieglinde Bottesch, **Joc de copii** de Margarete Bischof, **Prietenele** de Horst Zay, **Maternitate** de Kurt Fritz Handel, **Sportive** de Petre Dumbrăveanu, **Ţesătoare** de Angela Delmondo, **Elevi la cules porumb** de Constantin Ilea, **Familia** de Imre Gyenge etc. În ele regăsim acele implantaţii primare, obţinute prin jocuri de măşti la Sieglinde Bottesch sau Margarete Bischof, o eleganţă fină a compoziţiei, care poate fi şi o expresie a temei atît de generoase la Horst Zay, un dinamism amplu compoziţional la Petre Dumbrăveanu, o luminozitate de stil frumos la Constantin Ilea şi o forţă de expresie de dimensiuni neobişnuite în lucrarea lui Imre Gyenge, una care merită cu adevărat un interes special.

Aspectele sărbătoreşti sugerate generos de caracterul omagial al expoziţiei se regăsesc şi ele bogat în judeţeana sibiană, exprimate prin modalităţi distincte de Emilian Creţu în **Biruinţe**, Angela Delmondo în **Bucurie**, Vera Marcu în **Sărbătoare**, Gabriela Florescu în **Cîntec pentru aniversare**, Rodica Sîrbu-Chişu în **Soare de august**, Ioan Chişu în **Zmeu stabil** sau Nicolae G. Iorga în **Zbor**. Primul încearcă o înfăţişare a subiectului printr-o compoziţie de zodiac în care sînt reţinute aspecte tipice ale realizărilor din aceşti ani, Angela Delmondo priveşte evenimentul prin unghiul unei luminoase explozii cromatice, Vera Marcu reţine exuberanţa constructivistă a unor fîşii de steag şi de lumină, Gabriela Florescu închipuie un cor popular cutremurat de bucuria libertăţii, în vreme ce Rodica Sîrbu-Chişu sugerează funcţionalităţii de perspectivă mitică prin roata solară, iar Ioan Chişu studiază subtile efecte decurse din eleganţa suprafeţelor colorate simbolic. Dar ni se pare deosebit de izbutită mai ales lucrarea lui Nicolae G. Iorga, în care compoziţia sa particulară pe valoraţii de ocru izbuteşte aici rare frumuseţi de expresie.

Toate acestea ne fac să conchidem că salonul de primăvară, deschis anul acesta în Casa artelor din Sibiu ca un omagiu adus de artiştii sibieni la aniversarea semicentenarului partidului, este un eveniment artistic de real interes în viaţa culturală a judeţului şi o dovadă a vitalităţii nedezminţite afirmate constant de arta plastică sibiană în ultimii ani.

ION ITU

Poşta redacţiei

De la ultima discuţie cu colaboratorii acestei rubrici, au sosit la redacţie un număr mare de plicuri purtînd mesajul de particulară semnificaţie al încercărilor literare. Această abundenţă de ultimă vreme permite cîteva constatări de ansamblu, aplicabile — cu nuanţele izvorîte din diversitatea semnăturilor — la grupe relativ omogene de începători în ale literaturii. De aceea, vom adopta acum un comentariu de principiu, ghidat după problematica asemănătoare ţinînd de o psihologie a debutului care se cere înţeleasă ca atare. Sperăm ca astfel să venim mai eficient în ajutorul celor interesaţi de a păşi în arena literară, care pot deduce învăţăminte de efect propriu prin înţelegerea unui mecanism relativ stabil al dorinţei de publicare, în situaţia începătorilor. Din păcate — sau poate inerent — această fază este mai uşor penetrabilă influenţelor mimetice sau grabei declamative, din cauza unei iniţieri tehnice încă deficitare.

O bună parte dintre mesajele primite se înscrie în aria poeziei ocazionale, trimisă în scopul celebrării unui moment anume, fără intenţia sau încercarea de a depăşi prin har artistic ocazia. În general, cei care adoptă această modalitate nu au preocupări poetice continue, fiind trimise una, maximum două poezii. Este îmbucurătoare reacţia sensibilă, exultanţa optimistă la ideea festivă a unor momente memorabile, de adînci semnificaţii, însă acestea nu pot suplini deficienţe interne ale producţiei literare, cum ar fi declarativismul neconvingător, retorismul obositor, schematismul unei concepţii lozincarde. Rîvna poetică poate, sau chiar trebuie, să îmbrace în aură mişcătoare asemenea tematică, dar nu o poate aborda exclusiv şi intermitent, atunci cînd izvorăşte din esenţe autentice. În această categorie se înscriu corespondenţele primite de la **Elisabeta Ban** (Sibiu), **Constantin Ilea** (Sibiu), **Aurelian Munteanu** (Cisnădie), **Varga Ladi** (Sibiu), **Nicolae Durla** (Mediaş), **Pavel Hila** (Sibiu), **N. Ţufy** (Sibiu), **Eva Balog** (Sibiu), ş.a.

Unii dintre solicitanţii răspunsurilor de îndrumare la „poşta redacţiei" reiau experienţa istorică a poeziei de la vîrsta sa infantilă, confundînd suflul liric cu o stare de superficială romanţiozitate, cu poleiala în culori roz, cu sentimentalismul oftat. Este, într-adevăr, un risc al începuturilor, care se trădează prin confecţionarea unor stări ambigue, fără vlagă, ducînd la înlocuirea poeziei adevărate cu tampoane dulcege, care estompează vădit suflul afirmativ caracteristic. Faţă de această stare confuză trebuie luată o atitudine conştientă de spargere a cercului declarativismului roz. Ideea de „poetizare" se cere repusă în drepturile ei literare, nu decorative, ceea ce presupune o lectură susţinută şi bine orientată, paralel cu parcurgerea lucrărilor de iniţiere şi — în general — a materialelor de dezbatere critică din revistele de specialitate şi ziare. Prin aceasta am răspuns următorilor: **Stela Ivăncescu** (Copşa Mică), **L. Cloţan** (Ţichindeal), **I. Romanschi** (Sibiu), **C. Hila** (Şeica Mare), **Lazăr Petrică Benone** (Mediaş) etc.

Este într-un fel, îmbucurător faptul că mulţi elevi din judeţ apelează la serviciile de acest gen ale ziarului, ceea ce trădează o apropiere mai accentuată faţă de obiectul şcolar al literaturii. Pe de altă parte, o anumită uniformizare de regim informaţional şi o apropiată egalitate de vîrstă aşează producţiile literare ale elevilor pe o platformă comună. Am recomanda corespondenţilor elevi o preverificare, prin mijloace la îndemînă — anume frecventarea cu seriozitate a cercului literar al şcolii, lectura atentă a operelor fundamentale recomandate de bibliografia şcolară, consultarea şi solicitarea îndrumărilor din partea profesorului de limba română. Numai în urma acestor contacte de lucru socotim util de a încerca publicarea, atunci cînd există îndemnuri şi sfaturi pentru aceasta din partea confruntărilor amintite.

Pe lîngă acestea, mai sînt unele plicuri care solicită o discuţie mai directă, asupra cărora vom reveni la o proximă ocazie.

TITU POPESCU

Constantin V. ILEA — Interior

mira preda

Partidului

Ard vegetale ruguri reverberînd miresme.
Euritmia ierbii, sub fastuos azur,
În imnice acorduri iradiind pămînturi,
Îţi prinde-n arcul stemei tulburător contur.

Cu chipul tău alături de chipul ţării mele
Încerc temeritatea oricărui început.
Eşti ceasul meu de linişti, sînt clipa ta de veghe,
Copac cu crengi de cîntec din trunchiul tău crescut.

Ascultă-mi undoirea, sînt spicul ce-şi apleacă
Fruntea de arderi grea şi de tăcere,
Ca timpul meu, prin timpul tău să treacă,
Să nu cunoască-n drumu-i bariere.

Ascultă-mi fremătarea, maree de păduri,
Ce orgile-şi înalţă spre tine şi spre soare.
Cicatrizată-i rana străinelor securi.
Adîncu-ţi limpezeşte ascunsele-mi izvoare.

Cincizeci de punţi înalte istoriei întinzi,
Cincizeci de tulnice chemînd deodată
La marea-ţi sărbătoare şi-n cincizeci de oglinzi
Văd anii tăi — fîntînă adîncă şi curată.

...Îţi ies în drum, cu amforele pline
— Alesul gîndurilor mele vin —
Şi iartă-mă că sui cu cîntece puţine
La marele istoriei festin.

horia lupu

50

De mă ridic cu drumul tău spre azi
Şi la popas mă socotesc cu mine,
Atîtea ştiu, atîtea am de spus
Din lupta ta pentru frumos şi bine.

Sub bolţi de ger, te răzimai de-o stea,
În larg, oprit, tăiai la rădăcină
Să cadă tot ce-i putred şi pătat
Să-i crească ţării lujer de lumină.

În încleştări, te ridicai de jos
Cu fruntea purpurie, dar semeaţă,
Cu tine timpul, omul-om era,
Luţînd intrarea noastră-n dimineaţă.

Atîtea flăcări, ca şi-atîta vis
În ani cincizeci! O, sfîntă sărbătoare!
Îngăduie-mi ca-n darul tuturor
Din maiul alb să prind şi eu o floare.

titus andronic

Limpeziri

O! Vîrstele acestea ce vor trece
În lucruri, sînt pecetea de sublim.
Partidule-părinte, pentru toate
Aceste bucurii, îţi mulţumim.

Un univers mirific germinează
În neodihna vastelor zăpezi,
Sînt zorii ca un gînd înalt sub pleoapă
Ca timpul cel fecund în care crezi.

Ca mîine aduna-s-or într-o carte
Zi vîrste-curcubeu şi vîrste-Stea,
Purificaţi în zodii fără moarte,
Vin anii limpezirii, vîrsta mea.

Poem

Eu pleoapă voi deschide-n simburi
de veghe şi de neumină,
va fi schimbarea mea la faţă
de dincolo de ploi şi iarnă,
cînd roşii păsări cîngulind
prin rănile cu miez concentric
vor face lung ocol
să vadă
dacă pămîntul e rotund
şi dimineaţa asta calmă
ce ţi-am lăsat-o
mai există
în arbori sîngerînd de rod.

Publicistica lui Eminescu — în aşteptarea moştenitorilor!...

Se împlinesc 80 de ani de cînd, la Bucureşti, vedea lumina tiparului o modestă culegere ce cuprindea treizeci şi trei de articole sub titlul „Culegere de articole d'ale lui Eminescu apărute în „Timpul". De atunci şi pînă în prezent s-a întîmplat şi cu opera publicistică a lui Eminescu ceea ce se cunoaşte şi în cazul altor mari scriitori de-ai noştri: dacă erau în acelaşi timp şi poeţi, şi prozatori, şi dramaturgi, şi publicişti, posteritatea i-a împărţit şi i-a tratat pe felii, fără să fie reconsideraţi în totalitatea operei lor. În cazul lui Eminescu, însă, lucrurile nu s-au petrecut nici măcar aşa. Faptul e demonstrat cu prisosinţă (dureros, de altfel) de lipsa — în zilele noastre — a unor preocupări cît de cît vrednice de amintit pentru reconsiderarea vastei opere publicistice a unuia dintre cei mai mari ziarişti pe care i-a dat poporul nostru.

Înainte de 23 August 1944 au existat unele încercări de-a se aduna în culegeri articolele publicate de Eminescu în „Albina", „Familia", „Federaţiunea" (toate din Pesta), „Românul", „Curierul" de Iaşi, „Timpul" etc. Dar încercările respective (Gr. Păucescu, I. Scurtu, D. Murărăşu ş.a.) au păcătuit în primul rînd prin identificarea şi reproducerea unui număr extrem de redus de articole apărute în ziare sau aflate în manuscris. La aceasta se mai adăugau: criteriile extrem de subiective în interpretare, ciuntirea şi incorporarea haotică a articolelor, nerespectarea ordinei cronologice, modificarea titlurilor originale etc., etc. Dintre toţi editorii, singurul I. Creţu a alcătuit o culegere (în două volume) mai valoroasă. Dar şi ea — unilaterală: cuprindea doar articole politice, neglijînd aproape cu totul publicistica cu caracter social-culturaf şi economic.

...Ştiut este că Eminescu şi-a început activitatea continuă de gazetar în iunie 1876, ca „redactor-administrator şi corector" al gazetei „Curierul de Iaşi". La această „foaie a vitelor de prepas", cum îi plăcea s-o ironizeze, el a lucrat aproape un an şi jumătate. Din noiembrie 1877 şi pînă în iunie 1883, cînd s-a internat într-o casă de sănătate, a muncit la „Timpul". Am subliniat cuvîntul muncit deoarece a fost, îndiscutabil, o muncă dramatică, infernală, strivitoare. În toţi aceşti ani poetul umplea, număr de număr, coloane întregi cu articole de polemică vehementă, studii de istorie, economie, cultură, învăţămînt, foiletoane literare, cronici artistice şi culturale, comentarii şi cronici externe care, adunate toate, ar număra mii şi mii de pagini de carte. „Simt că nu mai pot — mărturisea el într-o scrisoare din 1882 —, mă simt că am secat moraliceşte şi că mi-ar trebui un lung, lung repaus ca să-mi revin în fire (...); scriu, iar scriu de meserie, scrie-mi-ar numele pe mormînt şi n-as mai fi ajuns să trăiesc".

Este aceasta unul din cele mai tragice şi mai zguduitoare strigăte de disperare din cîte s-au rostit vreodată!

Dar cred că e şi un strigăt care pentru noi trebuie neapărat să se transforme într-o chemare, într-un îndemn pentru a ne apleca mai mult asupra creaţiei şi moştenirii ziaristice a lui Eminescu.

Ne-o cer, înainte de toate, generoasele idei şi sentimente ce-i străbat opera publicistică. Să amintim şi să exemplificăm doar două: **fierbintele patriotism al lui Eminescu şi înaintata lui gîndire economică.**

Nu puţini au fost editorii şi cercetătorii din trecut care l-au taxat drept naţionalist, susţinîndu-şi afirmaţiile mai cu seamă prin violenţa stilului eminescian, care e prezent de altfel în toate studiile şi articolele lui privind istoria şi destinele ţării noastre. Neîndoios, o privire lucidă, obiectivă nu poate să nu desprindă din unele lucrări anumite idei şi accente de acest gen. Însă cele mai valoroase pagini ale publicisticii cu caracter istoric a lui Eminescu ni-l dezvăluie ca pe unul din patrioţii animaţi de cea mai mistuitoare dragoste faţă de ţară şi neam. Să-l ascultăm. „Iubesc eu ţara şi naţia noastră astfel cum n-o iubeşte nimeni, cum nimeni n-are puterea de-a o iubi" („Timpul", 22 II 1879). „Cestiunea de căpetenie pentru istoria şi continuitatea de dezvoltare a acestei ţări este ca elementul românesc să rămîie cel determinant, ca el să dea tiparul acestei forme de stat, ca limba lui, înclinările lui oneste şi generoase, bunul lui simţ, c-un cuvînt, geniul lui să rămîie şi pe viitor norma de dezvoltare a ţării şi să pătrundă pururea această dezvoltare". („Timpul", 17 XII 1881).

Nu sînt acestea, oare, sentimente şi idei scumpe azi marilor noştri bărbaţi de stat; nu sînt acestea, oare, sentimente şi idei scumpe inimilor noastre?!

Nu mai puţin valoroasă şi nu mai puţin înaintată este şi gîndirea economică a lui Eminescu. Ştiut este că în lupta de idei privind căile de dezvoltare a societăţii româneşti, luptă care începuse în secolul trecut, extrem de mulţi au fost cei ce s-au situat pe poziţia menţinerii caracterului predominant agrar al economiei naţionale, economie care — ziceau ei — datorită „condiţiilor naturale", nu avea alt rol decît de a fi o complimentară a economiei ţărilor capitaliste dezvoltate, de a se rezuma la exportul produselor agricole şi materiilor prime.

În contrast cu asemenea teorii potrivnice progresului ţării şi al poporului român, Eminescu — împreună cu alţi gînditori înaintaţi, progresişti — a relief at cu fermitate necesitatea şi însemnătatea industrializării pentru progresul şi viitorul României. Dar să-l cităm, cu regretul că economiştii noştri n-o fac. Şi să începem cu cîteva rînduri care alcătuiesc un adevărat imn închinat forţei aburului, forţei industriei. „... Capătul pîrghiei, care odată era ridicat şi plecat de puterea omenească, e astăzi pus în mişcare de o putere elementară, care nu osteneşte niciodată, care se hrăneşte cu jăratec, asemenea cailor năzdrăvani din poveste, care produce în minute ceea ce omul singur ar produce în ceasuri sau în zile; puterea oarbă a aburului întemniţată în cilindrul maşinei cu vapor ridică pîrghia la un capăt, iar acea ridicătură se preface la celălalt capăt în rotaţiune, în izbiri cu ciocanul, în imprimări în metal, în zbor de suveică". („Timpul", 25 III 1888).

Celor ce militau pentru o Românie „eminamente agrară", Eminescu le replica: „...grîul se produce cu osteneală multă şi spor puţin. Spre a produce un fir de grîu îţi trebuie o vară întreagă, şi-atunci încă atîrnă de la ploaie şi de la vînt, de se va face sau nu, pe cînd meşterul străin a lucrat ocaua de lînă şi i-a dat o valoare înzecită în cîteva ceasuri (...) O naţie care produce grîu, poate trăi foarte bine, nu zicem ba, dar niciodată nu va putea să-şi îngăduie luxul naţiilor industriale înaintate (...) Franţuzul ia o bucată de metal în preţ de 50 de parale şi-ţi face din ea un ceasornic, pe care ţi-l vinde cu doi napoleoni; d-ta îi vinzi ocaua de lînă cu un franc şi el ţi-o trimite înapoi sub formă de postav şi-ţi ia pe aceeaşi oca 20 de franci (...) Neapărat că nu trebuie să rămînem popor agricol, ci trebuie să devenim şi noi naţie industrială". („Timpul", 13 XII 1877). Dar, construindu-ne industria, să veghem mereu la calitatea producţiei, pentru că acolo unde „calitatea producţiei e proastă, nu poate fi nici vorbă măcar de ţară bogată". („Timpul", 18 XII 1877).

Nu sînt acestea, oare, idei ce ne călăuzesc şi pe noi, azi?

...Da, se împlinesc 80 de ani de cînd, la Bucureşti, apărea o modestă, măruntă şi aproape neobservată culegere din opera publicistică a lui Eminescu. Aniversînd evenimentul, am putea veni, bineînţeles, cu nenumărate cuvinte prin care să ne exprimăm nedumerirea şi regretul că o operă atît de vastă şi de bogată mai stă necercetată şi, în bună măsură, neidentificată. Înlocuim, însă, toate acestea cu speranţa că cercetătorii noştri din domeniul ideologic nu vor mai întîrzia mult, că-şi vor aşeza mai aproape de inimă gîndirea socială, politică şi economică a celui mai mare poet al neamului românesc — şi că, valorificîndu-o de pe poziţiile filozofiei noastre, o vor aşeza pe soclul ce cu atîta cinstire i se cuvine.

V. ŢUFY

viaţa internaţională

Lucrările Adunării Mondiale a Sănătăţii

Intervenţia reprezentantului român

Geneva 14 (Agerpres). — Adunarea Mondială a Sănătăţii îşi continuă lucrările la Geneva, în cadrul comitetelor tehnice. Intervenind în problema limitării evoluţiei actualei epidemii de holeră, delegatul român, dr. M. Zamfirescu, a subliniat necesitatea unei atente supravegheri a acestei afecţiuni, precum şi a comunicării corecte, rapide şi competente a datelor privind morbiditatea holerei în ţările afectate. O atenţie specială ar trebui acordată — a arătat delegatul român — obţinerii unor vaccinuri antiholerice cît mai eficiente şi a unor vaccinuri asociate care să permită realizarea unei rezistenţe crescute faţă de maladiile transmisibile prevalente în anumite zone.

În cadrul dezbaterilor pe marginea raportului directorului general al Organizaţiei Mondiale a Sănătăţii, privind „programul O.M.S. relativ la mediul înconjurător al omului", delegatul român, dr. M. Racoveanu, a expus realizările ţării noastre în acest domeniu şi a propus dezvoltarea unui program operativ de supraveghere a poluării mediului prin intermediul investigării nivelului de poluare a solului, precum şi al unui program de formare a cadrelor medicale şi auxiliare pentru igiena mediului înconjurător.

Aniversarea semicentenarului R. S. S. Gruzine şi a P. C. din Gruzia

Moscova 14. — Corespondentul Agerpres, Laurenţiu Duţă, transmite: La 14 mai, la Tbilisi a avut loc adunarea festivă consacrată împlinirii a 50 de ani de la crearea R.S.S. Gruzine şi a P.C. din Gruzia.

Cu acest prilej, a luat cuvîntul L. I. Brejnev, secretar general al C.C. al P.C.U.S.

Într-o perioadă istorică scurtă, a arătat vorbitorul, Gruzia, fostă periferie semifeudală a imperiului rus, s-a transformat într-un stat socialist cu o industrie modernă şi cu o agricultură dezvoltată, într-o republică cu o cultură înaintată, cu o ştiinţă dezvoltată.

Vorbind despre hotărîrile celui de-al XXIV-lea Congres al P.C.U.S., L. I. Brejnev a arătat: Urmează să fie rezolvate sarcini uriaşe şi în ce priveşte dezvoltarea continuă a democraţiei socialiste, întărirea statului nostru multinaţional, perfecţionarea tuturor aspectelor activităţii lui. Lichidarea cultului personalităţii, precum şi a consecinţelor greşelilor subiective, a permis crearea în partid şi în ţară a unei atmosfere morale şi politice care favorizează o activitate bună şi prietenească.

Referindu-se, apoi, la unele probleme internaţionale, vorbitorul a relevat că, în alianţa trainică a partidelor comuniste şi revoluţionar-democratice, a statelor socialiste şi a tinerelor state progresiste se află chezăşia unităţii frontului mondial antiimperialist.

Desigur — a spus L. I. Brejnev — în lagărul imperialist . există cercuri influente care încearcă să se opună realizării planurilor păcii şi colaborării. Dar mersul evenimentelor, întărirea forţelor păcii şi socialismului fac ca asemenea încercări să fie tot mai lipsite de perspective.

„Unele ţări din cadrul N.A.T.O. — a arătat L. I. Brejnev — manifestă un interes limitat, altele chiar nervozitate în problema reducerii forţelor militare şi a înarmărilor în Europa centrală. Reprezentanţii lor întreabă: ale cui forţe militare — străine sau naţionale, care armamente — nucleare sau obişnuite — trebuie reduse? Poate că, întreabă ei, propunerile sovietice cuprind toate acestea la un loc?" În legătură cu aceasta, vorbitorul a propus să se treacă la convorbiri.

În încheiere, L. I. Brejnev a făcut cunoscut că Gruzia sovietică a fost decorată cu Ordinul Revoluţiei din Octombrie.

Adunarea Consiliului Mondial al Păcii

Budapesta 14. — Corespondentul Agerpres, Al. Pintea transmite: La Budapesta au continuat vineri lucrările Adunării Consiliului Mondial al Păcii. Dezbaterile s-au desfăşurat în cadrul comisiilor speciale pe următoarele probleme: calea spre pace în Indochina; situaţia din Orientul Apropiat; securitatea şi cooperarea europeană; colonialismul şi rasismul; neocolonialismul şi dezvoltarea; problema dezarmării generale. Delegaţii mişcării pentru pace din România participă la lucrările tuturor comisiilor.

În Japonia, lupta împotriva poluării mediului înconjurător cunoaşte o tot mai mare amploare, industria producătoare de echipament antipoluant începînd să-şi asume un rol vital. Tot în Japonia a fost realizată o conductă destinată să absoarbă fumul rezultat din procesele de sudură

Încheierea lucrărilor plenarei C. C. al P. C. din Japonia

Tokio 14. — Corespondentul Agerpres, Florea Ţuiu, transmite: Joi seara, s-au încheiat lucrările celei de-a patra plenare a C.C. al P.C. din Japonia, anunţă ziarul „Akahata".

Preşedintele Secretariatului C.C., Tetsuo Fuwa, a prezentat concluziile desprinse din dezbaterile asupra raportului cu privire la rezultatele alegerilor locale din luna aprilie şi la pregătirile pentru alegerile parlamentare parţiale ce vor avea loc în luna iunie. Koichiro Ueda, membru al Prezidiului C.C. al P.C. din Japonia, a făcut o sinteză a dezbaterilor pe marginea problemelor cuprinse în rapoartele despre activitatea internaţională a partidului în perioada ce a trecut de la plenară.

În încheierea lucrărilor, a luat cuvîntul Kenji Miyamoto, preşedintele Prezidiului C.C., care s-a referit la unele probleme privind apropiatele alegeri pentru Camera Consilierilor a parlamentului nipon şi a subliniat importanţa muncii în domeniile construcţiei de partid şi în vederea creşterii numărului cititorilor ziarului „Akahata".

Plenara a hotărît să publice un apel cu privire la negocierile pentru retrocedarea Okinawei.

Corespondenţii Agerpres relatează despre:

Implicaţiile „furtunii" monetare interoccidentale

Noua criză a sistemului valutar occidental, cauzele şi efectele sale constituie obiectul numeroaselor comentarii ale agenţiilor şi presei internaţionale. Ele scot în evidenţă lipsa de unitate a acţiunilor întreprinse de ţările vest-europene în vederea stăvilirii invaziei de dolari pe continent — generator de inflaţie şi haos în circuitul monetar — reliefînd, pe lîngă divergenţele şi poziţiile contradictorii adoptate de parteneri, caracterul paleativ şi de provizorat al acestor măsuri care nu elimină posibilităţile de manifestare ale unor noi dificultăţi.

Care sînt implicaţiile acestei crize care depăşeşte cadrul strict monetar, manifestîndu-se în planul general-economic şi politic al diferitelor ţări occidentale? La această întrebare răspund corespondenţii Agerpres din Washington, Bonn, Paris, Roma, Londra şi Tokio.

Washington

Refuzul de a devaloriza dolarul persistă

În ciuda şocului provocat în rîndurile cercurilor financiare americane de refuzul ţărilor vest-europene de a sprijini dolarul, S.U.A. apar hotărîte, potrivit declaraţiilor oficiale, să refuze în continuare devalorizarea monedei lor. Oficialităţile financiare americane se menţin pe această poziţie de teama unor perturbări economice de mari proporţii pe piaţa internă şi, în special, datorită faptului că nu doresc să provoace o creştere a costului aurului. Atîta timp cît criza monetară vest-europeană nu are repercusiuni grave asupra vieţii economice a S.U.A., Statele Unite vor rămîne în expectativă, aşa cum au procedat încă din momentul izbucnirii crizei.

Criza a fost declanşată printr-un adevărat „lanţ al slăbiciunilor": deficitul balanţei de plăţi a Statelor Unite este în permanentă creştere (deşi balanţa comercială cunoaşte un excedent masiv); S.U.A. cheltuiesc în străinătate mai mult decît încasează şi aceasta în principal din cauza continuării războiului din Vietnam; în felul acesta povara războiului din sud-estul asiatic a adus prejudicii directe poziţiei dolarului în lume.

În cercurile financiare americane se recunoaşte că prin deficitul cronic al balanţei de plăţi a S.U.A. şi prin tactica urmată de companiile americane din Europa de vest, aceea de a face continuu împrumuturi pe termene scurte cu care să-şi plătească alte împrumuturi, s-a ajuns pe piaţa occidentală să existe o cantitate de dolari de 4 ori mai mare decît valoarea totală a aurului din depozitele de la Fort Knox. Cu alte cuvinte, dolarul se află în prezent într-o situaţie de semiconvertibilitate, dacă nu chiar de neconvertibilitate, pe unele pieţe.

CONSTANTIN ALEXANDROAIE

Bonn

Măsuri „oportune", dar situaţie critică

În cercurile guvernamentale se declară că măsurile adoptate pe tărîm valutar au fost şi sînt „raţionale şi luate la timpul oportun". Ele motivează că guvernul nu putea rămîne impasibil faţă de situaţia existentă cînd, datorită afluxului colosal de dolari, în băncile vest-germane se află depuşi aproape tot atîţia dolari cît controvaloarea întregului stoc de aur al S.U.A. Situaţia existentă în ultimele zile pe piaţa valutară vest-germană continuă să rămînă însă critică, cu toate măsurile luate pentru instituirea cursului flotant al mărcii vest-germane.

Subliniind că măsurile luate de R.F. a Germaniei afectează unii dintre partenerii săi din cadrul Comunităţii Economice Europene, o serie de cercuri politice şi ziare afirmă că „în cadrul C.E.E. interesele naţionale au prioritate".

MIRCEA MOARCAŞ

Paris

Sistemul monetar occidental sub semnul întrebării

Declanşarea crizei monetare a constituit aici un prilej de reafirmare a cererii de revizuire a ansamblului sistemului monetar occidental. Lipsa de încredere în dolar, ca monedă de rezervă, poate fi remediată — în optica guvernului francez — numai prin aşezarea aurului la temelia sistemului valutar occidental. Ideea „etalonului-aur" vine într-o asemenea măsură în contradicţie cu poziţia altor state occidentale, încît experţii francezi s-au retras de la dezbaterea în legătură cu Uniunea Monetară de la Bruxelles.

Atitudinea Franţei de respingere a încercărilor americane de a plasa pe umerii partenerilor vest-europeni a unei părţi din deficitul balanţei de plăţi a S.U.A. s-a dovedit intransigentă. Cît priveşte aplicarea unui curs fluctuant la marca vest-germană, ceea ce are consecinţe şi pentru cursul celorlalte monede, ziarul „Le Monde" exprima părerea că „discuţia pe marginea fluctuării unor monede poate duce numai la agravarea neînţelegerilor".

PAUL DIACONESCU

Roma

„Fiecare vrea să vîslească pe cont propriu"

Spre deosebire de opiniile exprimate în mod oficial, că „Italia nu este afectată de fenomenul financiar speculativ", (Ferreri Aggradi, ministrul tezaurului) presa italiană şi economiştii de prestigiu nu sînt cîtuşi de puţin optimişti. „Unitatea Pieţei comune, notează influentul ziar „Corriere della Sera", care apare la Milano, capitala economică a Italiei, este salvată numai în vorbe, întrucît chiar şi pentru un profan este evident că hotărîrile de la Bruxelles sînt în contradicţie netă cu spiritul şi litera Pieţei comune".

De altfel, guvernul italian este profund interesat de efectele hotărîrilor de la Bruxelles asupra volumului schimburilor sale comerciale în cadrul şi în afara Pieţei comune, de consecinţele posibile asupra dezvoltării agriculturii italiene, de perspectivele utilizării forţei de muncă italiene în Germania occidentală şi Elveţia, precum şi de soarta cererii Angliei de a face parte din Piaţa comună. Un motiv de vie preocupare îl constituie la Roma planurile de creare, în cadrul pieţei comune agricole, unde preţurile sînt stabilite pe baza dolarului, a trei zone de preţuri — vest-germană, olandeză şi franco-italiană — punîndu-se sub semnul întrebării funcţionarea practică a „Europei agricole" occidentale, în care Italia este interesată pentru multe din produsele sale.

NICOLAE PUICEA

Londra

Criza a ocolit lira, dar pentru cît timp?

Noua răbufnire a crizei monetare interoccidentale a ocolit, cel puţin pînă în prezent, insulele britanice. Lira sterlină, considerată mai „slabă", a fost, în mod paradoxal, evitată, fiind la adăpost de fluctuaţiile care au atins doar monedele forte. Aceasta nu scuteşte însă de emoţii cercurile financiare din Londra. Situaţia din Anglia prezintă unele fenomene complexe determinate nu atît de implicaţiile slăbiciunilor pe care le manifestă în prezent economia engleză cît, mai ales, de consecinţele politice ale unor eventuale „tulburări financiare", cum se exprima ziarul „Financial Times".

Toate acestea au creat, desigur, o situaţie confuză, mai ales că nimeni n-ar putea spune cu precizie ce va aduce ziua de mîine. Pe de altă parte, se crede că dolarii inflaţionişti care pînă acum se scurgeau spre R.F. a Germaniei s-ar putea îndrepta spre Anglia, fapt care ar putea determina o situaţie asemănătoare celei din alte ţări ale Europei occidentale şi pentru care ieşirea ar fi reducerea taxei de scont. Pe de altă parte, însă, există serioase dubii că lira sterlină ar putea suporta o lovitură cît de cît serioasă fără a se impune a fi revalorizată sau devalorizată.

NICOLAE PLOPEANU

Tokio

Yenul, sub presiune

Şi la Tokio problema zilei este „criza dolarului". Oficial, atît ministrul de finanţe Takeo Fukuda cît şi preşedintele băncii Japoniei, T. Sasaki, reafirmă poziţia fermă a Japoniei în sensul că aceasta nu va reevalua yenul, întrucît, în ciuda gravităţii crizei dolarului, Japonia continuă să fie încă la adăpost de efectele negative ale crizei.

Cu toate acestea, presiunile din afară, mai ales de ordin politic, exercitate asupra yenului şi intensificate în mod vizibil după măsurile urgente întreprinse în Europa occidentală împotriva dolarului, au determinat ziarele să anticipeze o eventuală campanie de speculă cu yenul. La ghişeele băncilor nipone au apărut deja oferte considerabile de dolari pentru a fi schimbaţi în yeni şi se afirmă că restricţiile bancare nipone, deşi, foarte severe, aproape că nu vor putea să controleze goana după yen, în măsura în care aceasta se va declanşa cu toată forţa.

Se afirmă că, dacă în 1969, yenul a rezistat presiunilor şi nu a fost reevaluat o dată cu marca vest-germană, de data aceasta situaţia sa este mai dificilă întrucît refuzul de reevaluare ar putea avea repercusiuni serioase în raporturile comerciale cu S.U.A. şi cu alte ţări occidentale.

FLOREA ŢUIU

MAPAMOND

Velasquez la licitaţie

Muzeul „Metropolitan" din New York a achiziţionat celebra pictură a lui Velasquez „Portretul lui Juan de Pareja", vîndută la o licitaţie organizată toamna trecută la Londra pentru suma record de 5,5 milioane dolari. Pentru obţinerea pînzei, care este considerată una dintre marile capodopere ale picturii, muzeul a plătit aceeaşi sumă cu care firma new-yorkeză „Wildenstein" a cîştigat licitaţia din capitala britanică. Douglas Dillon, directorul muzeului, a calificat achiziţia drept „cea mai importantă poate din istoria Metropolitanului".

Etna: ameninţare şi atracţie

Un rîu de lavă incandescentă coboară în prezent pe unul din versanţii muntelui Etna spre două sate, carbonizînd arborii de la distanţă prin intensitatea căldurii degajate. Lava, care avansează cu o viteză de 6 metri pe minut, ieşe dintr-o nouă fisură a vulcanului Etna care s-a deschis miercuri la o altitudine de 1 864 metri. Aceasta este cea mai recentă din cele 12 fisuri prin care Etna a început să arunce lavă şi pietre în urmă cu 40 de zile.

Localităţile ameninţate sînt Fornazzo, cu o populaţie de 2 000 de persoane şi Sant Alfio, dar încă nu s-a hotărît evacuarea locuitorilor. Lava se găsea joi dimineaţa la o distanţă de 5 km, în linie dreaptă, de Fornazzo. Savanţii prezenţi la faţa locului îşi exprimă speranţa că versanţii sinuoşi ai Etnei vor împiedica lava să ajungă pînă la terenurile agricole sau în imediata apropiere a localităţilor ameninţate.

Spectacolul oferit de erupţia Etnei atrage tot mai mulţi turişti în Sicilia. În ultimele 30 de zile, peste 100 000 de turişti au sosit în insulă.

Video-telefon: Tokio—Hawaii

Specialiştii japonezi vor face la 19 mai prima încercare de stabilire a unei legături video-telefonice internaţionale, între capitala ţării şi insulele Hawaii. Costul acestei experienţe, apreciază specialiştii, se va ridica la suma de 1,5 milioane yeni, pentru o convorbire de circa 10 minute. Stabilirea legăturii urmează să se facă prin intermediul unui satelit de telecomunicaţii, folosind, paralel, instalaţii de radio-telefon şi televiziune.

Natalitate

În fiecare minut, în Filipine se nasc trei copii, populaţia crescînd astfel, zilnic, cu 4 475 de noi născuţi. Dacă acest ritm de creştere a populaţiei de 3,1 la sută pe an se va menţine, numărul total al locuitorilor arhipelagului filipinez va spori de la 37 milioane în 1971, la aproximativ o sută de milioane în anul 2000.

Mortalitate

Potrivit unor date statistice publicate joi la Bonn, în cursul anului 1970 în R.F. a Germaniei şi-au pierdut viaţa, în urma atacurilor de cord, 65 700 de persoane, cu 1 500 mai mult decît în 1969. În aceeaşi perioadă 22 800 de vest-germani au murit de cancer, cu 400 mai mulţi decît în anul precedent. De asemenea, în urma accidentelor de circulaţie au decedat 10 100 persoane, cu 2 500 mai mult decît în 1969.

Arestări în Argentina

Buenos Aires 14 (Agerpres). — Ministerul de Interne al Argentinei a anunţat că Raimondo Ongaro, liderul unei fracţiuni disidente a mişcării sindicale peroniste, a fost arestat în urma declaraţiilor sale, calificate drept o „incitare la subversiune". Agenţia France Presse transmite că, potrivit ştirilor care circulă la Buenos Aires, Ongaro ar fi implicat în complotul antiguvernamental descoperit la începutul săptămînii în provincia Tucuman. Agenţia citează, totodată, surse militare care au afirmat că autorităţile argentiniene ar fi descoperit, cu ocazia percheziţiilor efectuate la arestarea ofiţerilor implicaţi în complot, un document care atestă existenţa unui plan de a forma un nou guvern.

La Buenos Aires a fost anunţată, de asemenea, arestarea a încă doi comisari de poliţie din provincia Tucuman, după descoperirea legăturilor pe care aceştia le-ar fi avut cu ofiţerii implicaţi în complot.

EVENIMENTUL PE SCURT

• **VINERI S-AU ÎNCHEIAT LA REYKJAVIK** lucrările conferinţei de două zile a Asociaţiei Europene a Liberului Schimb (A.E.L.S.). Miniştrii din cele nouă ţări membre au examinat, în special, probleme de ordin economic. Geoffrey Rippon, reprezentantul Angliei la negocierile cu Piaţa comună, a prezentat un amplu raport privitor la rezultatele ultimei runde a tratativelor cu „cei şase", desfăşurate la Bruxelles.

• **LA DAMASC** s-au încheiat lucrările celui de-al V-lea Congres regional al partidului Baas din Siria. Participanţii au ales noul comandament regional al partidului, din care fac parte, între alţii, preşedintele ţării, generalul Hafez Assad, preşedintele Consiliului Poporului, Ahmed Khatib, vicepreşedintele ţării, Mahmoud Al Ayoubi, premierul Abdel Rahman Khleyfawi, ministrul afacerilor externe, Abdel Halim Khaddam, şeful statului major al armatei, generalul Mustafa Tlass.

• **PREŞEDINTELE R.A.U., ANWAR SADAT,** l-a numit pe Mohamed Ahmed Sadek, şeful Statului Major al armatei egiptene, ca ministru al apărării şi comandant şef al forţelor armate, în locul lui Mohamed Fawzi, care, după cum s-a anunţat, şi-a prezentat joi demisia, relatează agenţia M.E.N.

• **CONGRESMANUL HERMAN BADILLO** a introdus joi în Camera Reprezentanţilor un proiect de lege menit a interzice Agenţiei centrale de informaţii (C.I.A.) să iniţieze sau să subvenţioneze războaie în străinătate. „Trebuie să avem asigurări că C.I.A., a spus Badillo, nu mai poate iniţia sau purta războaie clandestine, aşa cum a făcut-o de mai mulţi ani în Laos".

• **PREŞEDINTELE REPUBLICII ARABE UNITE, ANWAR SADAT,** a conferit vineri cu delegaţia sudaneză, condusă de Gaafar El Numeiry, preşedintele Consiliului Comandamentului Revoluţiei, delegaţia libiană, condusă de vicepremierul Abdel Sallam Jalloud, precum şi cu delegaţia siriană, condusă de vicepreşedintele Mohamed El Ayubi, relatează agenţia M.E.N. La convorbiri a luat parte vicepreşedintele egiptean Hussein El Shafei.

• **PREŞEDINTELE R.A.U., ANWAR SADAT,** a conferit vineri cu Mohamed Hassan Zayat, conducătorul delegaţiei permanente egiptene la Naţiunile Unite, relatează agenţia M.E.N.

• **PRINTR-O ORDONANŢĂ SEMNATĂ DE ŞEFUL STATULUI, VARAHAGIRI VENKATA GIRI,** toate companiile de asigurări din India — 64 locale şi 42 străine, cu un capital total de 320 de milioane de dolari — au fost trecute sub controlul guvernului. Comentînd această hotărîre, ministrul indian al finanţelor, Yeshwantrao Chavan, a arătat că naţionalizarea companiilor de asigurări reprezintă „încă un pas pe drumul îndeplinirii mandatului încredinţat guvernului condus de Indira Gandhi".

• **CORPORAŢIA NAŢIONALĂ CHINEZĂ PENTRU IMPORTUL ŞI EXPORTUL DE MAŞINI** şi şantierul naval „8 Mai" din Iugoslavia au semnat un contract privind cumpărarea de către R.P. Chineză de cargouri Diesel de fabricaţie iugoslavă, anunţă agenţia China Nouă.

• **ÎN PREZENŢA LUI WILLI STOPH,** preşedintele Consiliului de Miniştri al R.D. Germane şi a altor persoane oficiale, la Dresda a avut loc o adunare festivă organizată de guvernul R.D.G. cu prilejul împlinirii a 500 de ani de la naşterea marelui pictor şi gravor german Albrecht Durer.

• **CONFORM ÎNŢELEGERII** dintre guvernele Japoniei şi Uniunii Sovietice, în oraşul japonez Osaka a fost deschis un consulat general al U.R.S.S., anunţă agenţia TASS.

• **LA INVITAŢIA CONSILIULUI CHINEZ PENTRU PROMOVAREA COMERŢULUI INTERNAŢIONAL,** la Pekin a sosit o misiune comercială din Malayezia, informează agenţia China Nouă.

• **MINISTRUL CERCETĂRILOR ŞTIINŢIFICE AL R.F. A GERMANIEI, HANS LEUSSINK,** a inaugurat, la Effelsberg, cel mai mare radiotelescop din lume.

Această instalaţie, realizată la iniţiativa Institutului Max-Planck, este dotată cu o oglindă parabolică cu un diametru de 100 de metri. Costul total al radiotelescopului se ridică la 33 milioane mărci.

• **ABBIE HOFFMAN ŞI BRADFORD LYTTLE,** lideri ai organizaţiilor pacifiste din S.U.A., care au iniţiat şi condus marile demonstraţii antirăzboinice de la sfîrşitul lunii trecute în Washington, au fost puşi joi sub acuzare. Ambii sînt pasibili de o condamnare maximă de cinci ani închisoare şi o amendă de 10 000 dolari.

REDACŢIA ŞI ADMINISTRAŢIA: Sibiu, str. Octombrie nr. 2, Tel. nr. 1 28 10—1 80 67, 1 81 83. Abonamentele se fac la oficiile poştale, factorii poştali şi difuzorii din întreprinderi şi instituţii. Tiparul: Întreprinderea poligrafică Sibiu — 40 064