BIBLIOTECA „ASTRA" SIBIU

PROLETARI DIN TOATE ŢĂRILE, UNIŢI-VĂ!

Tribuna Sibiului

ANUL V
nr. 1210
Vineri
14 ianuarie
1972
4 pagini
30 bani

ORGAN AL COMITETULUI JUDEŢEAN SIBIU AL P.C.R. ŞI AL CONSILIULUI POPULAR JUDEŢEAN

Măsuri de îmbunătăţire a activităţii de aplicare şi de popularizare a legislaţiei

Un decret al Consiliului de Stat

Consiliul de Stat a emis un decret privind unele măsuri de îmbunătăţire a activităţii de aplicare şi de popularizare a legislaţiei. Noul act normativ se înscrie în ansamblul măsurilor luate pentru o mai corectă aplicare a legilor, însuşirea temeinică a acestora de către personalul organelor şi organizaţiilor socialiste, pentru o largă cunoaştere a normelor legale de toţi cetăţenii ţării.

Decretul prevede sarcini concrete pentru ministere şi celelalte organe centrale, consiliile populare, unităţile socialiste, de a asigura, fiecare în domeniul, ramura sau raza lor de activitate şi potrivit competenţei ce le revine, luarea măsurilor corespunzătoare pentru pregătirea temeinică a personalului în atribuţiile căruia intră aplicarea legilor şi celorlalte acte normative. Se subliniază, totodată, obligaţia consiliilor populare, judeţene, municipale, orăşeneşti şi comunale de a organiza şi coordona acţiunile pentru popularizarea legislaţiei de interes general în rîndul maselor largi de cetăţeni din fiecare unitate administrativ-teritorială. În acest context este relevată importanţa sprijinului organelor şi organizaţiilor de partid, precum şi organizaţiilor sindicale, de tineret şi celorlalte organizaţii de masă şi obşteşti.

Sînt prevăzute o serie de metode menite să contribuie la cunoaşterea legilor, printre care înscrierea în planurile de perfecţionare a cadrelor a unor teme corespunzătoare, introducerea în programele şcolare a unor cunoştinţe privind conţinutul principalelor legi, folosirea adunărilor cetăţeneşti, adunărilor comitetelor de cetăţeni, asociaţiilor de locatari, comitetelor de părinţi, extinderea judecării unor procese la faţa locului, în organizaţii socialiste, comune sau cartiere, folosirea mijloacelor de informare în masă etc. Se precizează că în judeţele în care, alături de populaţia română, există populaţie aparţinînd naţionalităţilor conlocuitoare să se acorde o atenţie deosebită popularizării legislaţiei în limbile naţionalităţilor respective.

Aplicarea prevederilor decretului va contribui la creşterea simţului de răspundere a conducerilor organelor şi organizaţiilor socialiste pentru modul în care sînt respectate prevederile legale, la îmbunătăţirea activităţii de educare a cetăţenilor în spiritul întăririi ordinii de drept socialiste, la dezvoltarea unei opinii de masă în direcţia respectării legislaţiei, a apărării avutului obştesc, a combaterii oricăror manifestări de indisciplină şi de încălcare a normelor de convieţuire socială.

(Agerpres)

Pentru realizarea exemplară a lucrărilor de investiţii din acest an!

Este bine ştiut că în cadrul programului complex de dezvoltare şi modernizare a economiei ţării noastre, în sensul opţiunilor hotărîtoare prefigurate de actualul cincinal, un rol foarte important îl au investiţiile. Rod al politicii ştiinţifice consecvente a partidului şi statului nostru de asigurare a dinamismului şi echilibrului economiei, a unei structuri moderne şi eficiente a producţiei, o cotă importantă din venitul naţional se alocă an de an, sistematic, pentru acumulare şi în primul rînd pentru investiţii destinate reproducţiei lărgite.

Anul în care am păşit de puţină vreme este de o mare importanţă în înfăptuirea amplului program de investiţii din actualul cincinal. Obiectivele şi capacităţile noi ce urmează a fi realizate în această perioadă devin hotărîtoare în ceea ce priveşte atingerea ritmurilor de creştere prevăzute de planul cincinal pentru diversele ramuri ale economiei, respectarea termenilor planificaţi constituind prin urmare o îndatorire de prim ordin pentru toate unităţile beneficiare şi de construcţii din judeţ.

Subliniez, ca pe un lucru de mare importanţă, că înfăptuirea exemplară a planului de investiţii pe anul în curs în judeţul nostru, punerea în funcţiune la termen şi înainte de termen a noilor capacităţi de producţie impun aplicarea riguroasă în practică a planului de măsuri elaborat de Biroul Comitetului judeţean Sibiu al P.C.R. ca urmare a analizei lucrărilor de investiţii, construcţii-montaj din judeţ şi în scopul traducerii în viaţă a amplului program de măsuri aprobat de Secretariatul C.C. al P.C.R. privind îmbunătăţirea activităţii de construcţii-montaj, creşterea gradului de mecanizare, utilizarea judicioasă a forţei de muncă, întărirea ordinei pe şantierele de construcţii, precum şi pentru îmbunătăţirea activităţii în construcţia de locuinţe, întreţinerea şi exploatarea fondului locativ.

Nu încape îndoială că finalizarea în condiţii optime a oricărei investiţii presupune o strînsă şi fructuoasă colaborare între toţi cei chemaţi să participe la realizarea ei. Numai prin acţiuni comune, convergente, minuţios corelate între beneficiari, proiectanţi, constructori, furnizori de utilaje tehnologice, se pot realiza la termen capacităţile prevăzute în plan. De aceea, consider necesar şi oportun ca astăzi, la demararea activităţii de investiţii-construcţii în anul doi al cincinalului, să reliefăm prin cîteva referiri concrete modul în care s-a făcut simţită preocuparea pentru crearea condiţiilor de desfăşurare normală şi ritmică a lucrărilor de pe fiecare şantier şi în care s-au respectat reglementările în vigoare privind pregătirea investiţiilor.

Este demn de reţinut faptul că experienţa ţărilor dezvoltate din punct de vedere economic a dovedit că, în general, **pregătirea unei investiţii se face într-un timp ce reprezintă circa două treimi din întreaga perioadă aferentă activităţii de investiţii, construcţia începînd numai după ce toate problemele de proiectare, aprovizionare şi organizare au fost soluţionate.** În context, este îmbucurător faptul că în ultimii ani activitatea de pregătire a investiţiilor în judeţul nostru a cunoscut o continuă îmbunătăţire. Dacă numai cu cîţiva ani în urmă documentaţiile de execuţie puse la timp la dispoziţia constructorilor reprezentau îndeobşte un procent sub 50 la sută, se poate afirma că pentru anul 1972, în condiţiile în care volumul de investiţii a crescut simţitor, procentul a crescut la 74 la sută. Prin acţiuni comune, operative, beneficiarii şi proiectanţii noilor capacităţi de la uzinele „Balanţa", „Automecanica" Mediaş, „Independenţa", Uzina mecanică Mîrşa şi altele au reuşit să pună la dispoziţia şantierelor în timp util documentaţiile necesare. Au fost asigurate prin contracte la furnizori utilajele tehnologice pentru investiţiile ce se execută la I.R.E. Sibiu, „Independenţa", C.E.I.L., IMIX Agnita ş.a. O constatare se impune deci cu forţa evidenţei: acolo unde s-au depus eforturi pentru a situa corelaţia beneficiar — proiectant — constructor — furnizor de utilaje în domeniul de optimă funcţionalitate, rezultatele au fost pe măsură. Din păcate, aceste eforturi nu s-au făcut pretutindeni simţite şi aşa se explică de ce astăzi U.P.A. Sibiu are asigurată doar 57 la sută din documentaţie, U.M.M.N. Copşa Mică — 38 la sută, „Carbosin" — 60 la sută, O.J.T. Sibiu — 78 la sută, I.A.S. Dumbrăveni şi I.A.S. Mediaş, pentru complexe de vaci — 10 la sută, iar

(Continuare în pag. a III-a)

Ing. NICOLAE DUCEA
de la comisia economică a Comitetului judeţean de partid

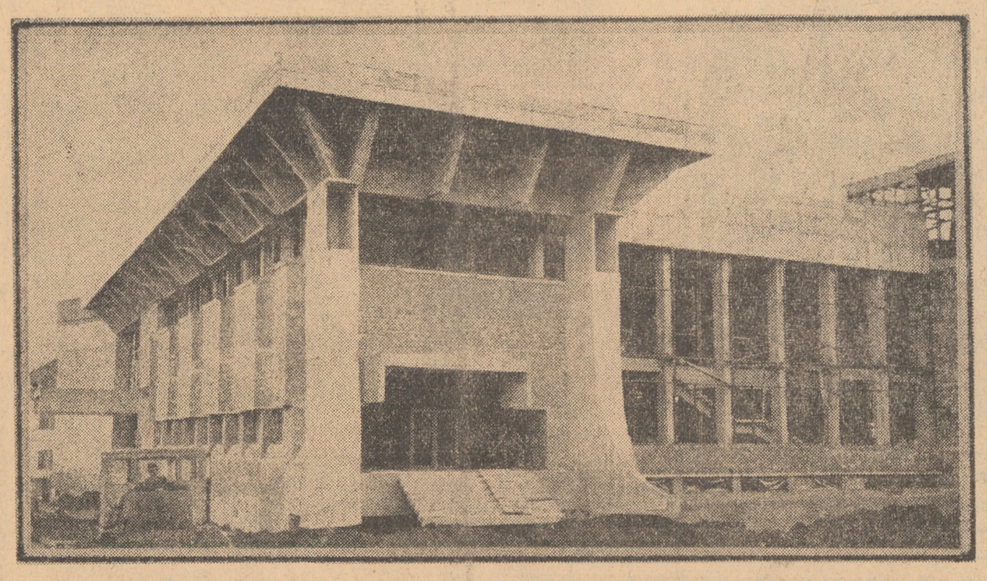

Imagine recentă a stadiului în care se află construcţia Casei de cultură a sindicatelor din Sibiu

Toate forţele la transportul şi aplicarea îngrăşămintelor!

„De mult n-am mai avut un timp atît de prielnic lucrului în cîmp ca în acest început de an", ne relata deunăzi, într-o discuţie, un inginer agronom. Opinia specialistului are la bază, desigur, realităţi ce nu pot fi ignorate. Dar cum sînt folosite aceste zile în agricultură? Cum se acţionează pe linia pregătirii temeinice a producţiei agricole viitoare?

Pentru a produce grîu, porumb, cartofi sau sfeclă în cantităţi mari, dealurile Bruiului solicită multe îngrăşăminte naturale. Cunoscînd acest lucru, inginerul Anton Kiraly, preşedintele cooperativei agricole din Bruiu, a planificat aplicarea a 4 000 tone îngrăşăminte naturale pentru culturile de primăvară. De asemenea, aici s-a prevăzut fertilizarea cu 180 tone îngrăşăminte chimice a 670 ha terenuri arabile. Deci este vizibilă buna orientare a consiliului de conducere în planificări. Cum stăm însă cu aplicarea concretă a măsurilor preconizate? „Nu prea strălucit, recunoaşte preşedintele unităţii. Pînă în prezent am transportat în cîmp doar 400 tone îngrăşăminte naturale. Şi astăzi lucrăm în această direcţie". Da, la Bruiu se lucra cu 6 atelaje şi o remorcă la transportul îngrăşămintelor naturale, iar cu alte 4 atelaje la aprovizionarea cu îngrăşăminte chimice a unei maşini care aplica materialul fertilizant la Gherdeal, pentru grîu. O primă impresie: se munceşte, se acţionează bine. Dar... Unitatea dispune de optsprezece atelaje, două autocamioane, iar secţia S.M.A. — de 8 remorci. Zilnic aici se poate transporta în cîmp o cantitate de cca 200—250 tone îngrăşăminte naturale. Acum însă realizările sînt mult mai modeste. Şi aceasta din cauză că nu toate mijloacele de transport sînt concentrate în această acţiune. Autocamioanele sînt închiriate pentru transportul materialului lemnos din pădure, iar la drumul de întoarcere aduc borhotul necesar sectorului zootehnic. Multe atelaje sînt folosite în aceste zile pentru transportul produselor cuvenite membrilor cooperatori drept retribuire a muncii desfăşurate în anul trecut.

În realizarea planurilor de fertilizări

Aşa se explică de ce indicatorul planificat în privinţa transportului în cîmp a îngrăşămintelor naturale a fost realizat pînă în prezent în proporţie de numai 10 la sută, iar aplicarea îngrăşămintelor chimice este „în faşă". Conducerea unităţii ne-a dat asigurări că pînă la data de 15 februarie a. c. întreaga cantitate de îngrăşăminte naturale existentă va fi transportată în cîmp, iar pînă la sfîrşitul lunii martie — se va îndeplini integral sarcina asumată. Considerăm însă că angajamentele nu pot suplini fertilizările concrete. Şi dacă avem în vedere faptul că în anul trecut C.A.P. Bruiu a obţinut unele rezultate meritorii în activitatea de producţie, ceea ce atestă existenţa unui bun colectiv de lucru, este mai evidentă necesitatea sporirii exigenţelor pentru ca în acest an aici să se realizeze producţii şi mai bune.

O situaţie asemănătoare am întîlnit **la C.A.P. Avrig.** Aici se transportaseră în cîmp doar 200 din cele 3 000 tone îngrăşăminte naturale prevăzute pentru culturile de primăvară.

— Cum se poate explica această rămînere în urmă a acţiunii de fertilizare a terenurilor — ne adresăm inginerului Ilie Tărăşan, preşedintele unităţii.

— Pînă în prezent am organizat echipele şi brigăzile de cîmp, aşa că oamenii nu ştiau precis tarlalele fiecărei echipe. Noi sîntem cuprinşi pînă peste cap cu încheierea dării

(Continuare în pag. a III-a)

GH. GRĂDINARU

INSTRUIRI

Timp de două zile — marţi şi miercuri — la Agnita s-a desfăşurat instruirea secretarilor comitetelor şi organizaţiilor de partid, a membrilor birourilor organizaţiilor de bază.

Caracteristica tematicii prezentei instruiri constă în organizarea unor fructuoase schimburi de experienţă în unităţile economice ale oraşului. La Fabrica de tricotaje s-a analizat bunăoară, pe concret, activitatea cabinetului de documentare politico-ideologică şi tehnică precum şi viabilitatea agitaţiei vizuale din secţii şi sectoare pentru creşterea nivelului conştiinţei salariaţilor.

În cadrul instruirii au prezentat expuneri pe diferite teme tovarăşii Gheorghe Lenghen, secretar al Comitetului orăşenesc Agnita al P.C.R., Ilie Bărdaş, locţiitorul secretarului, Gh. Gavrilă şi Constantin Munteanu, membri ai Comitetului orăşenesc Agnita al P.C.R.

La Dumbrăveni se desfăşoară, de asemenea, instruirea secretarilor şi membrilor birourilor comitetelor de partid şi a organizaţiilor de bază din întreprinderile şi instituţiile oraşului. După tematica elaborată de Comitetul orăşenesc de partid se urmăreşte cunoaşterea şi însuşirea de către participanţi a recentelor hotărîri de partid, a legilor votate de sesiunea M.A.N. din decembrie 1971.

În numărul de azi

DIN ACTUALITATEA COTIDIANĂ pag. a II-a
- Apariţia vieţii — un salt crucial în evoluţia materiei
- Să cunoaştem şi să respectăm legile ţării în pag. a III-a
- VIAŢA INTERNAŢIONALĂ în pag. a IV-a

Vă prezentăm, în fotografie, un aspect din biblioteca clubului staţiunii Păltiniş, recent reamenajată şi deschisă la sfîrşitul anului trecut. Pînă în prezent au fost înscrişi cca. 450 cititori cu peste 1 000 cărţi citite

informaţii

Sărbătoarea fruntaşilor

Sîmbătă, 15 ianuarie a.c., în Ocna Sibiului va avea loc o adunare cu prilejul căreia se va înmîna Drapelul şi diploma de oraş fruntaş în întrecerea patriotică, pentru buna gospodărire şi înfrumuseţare a oraşului, care, în 1971, a ocupat, după cum se ştie, locul al II-lea pe ţară, la categoria oraşelor sub 10 000 de locuitori.

Construcţii noi în reţeaua comercială

1972 a demarat în peisajul edilitar al municipiului Mediaş şi al oraşului Dumbrăveni cu noi construcţii ce îmbogăţesc reţeaua comercială a acestor oraşe.

Astfel, pentru publicul consumator medieşan, s-a dat recent în folosinţă magazinul alimentar cu autoservire „Favorit", iar pentru locuitorii oraşului Dumbrăveni, un nou magazin de prezentare şi vînzare a unei bogate şi diverse game de produse agroalimentare.

Staţia de radioficare şi-a reluat emisiunile

Încă din prima zi a anului, la Dumbrăveni, din iniţiativa Comitetului orăşenesc de partid, s-a constituit colectivul redacţional al emisiunii locale a staţiei de radioficare. Cei 16 membri ai colectivului au întocmit un plan pentru difuzarea a două emisiuni săptămînale, de cîte 30 minute, care cuprind o problematică diversă şi de actualitate. Imediat s-a trecut şi la reluarea emisiunilor, eveniment salutat cu satisfacţie de numeroşi abonaţi din oraş.

Şi totuşi „PRACTICILE ÎN MARGINEA LEGII" n-au fost întîmplătoare

La un an de la semnalarea unor abateri la cooperativa „Constructorul"

În ziarul nostru nr. 914 din 31 ianuarie 1971, sub titlul „Ce fel de practici sînt... practicile în marginea legii?", semnalam un ghem, realmente complex, de abateri, neglijenţe şi eludări ale unor norme principiale, constatate la cooperativa meşteşugărească „Constructorul" din Sibiu. În acel text se făceau referiri multiple la modul în care conducerea unităţii (în principal Victor Folcic, preşedinte, ing. Gh. Lucaci, şeful atelierului de proiectare, ceilalţi factori de conducere) înţelegem să se preocupe de respectarea, în toate împrejurările, a principiilor de etică şi echitate socialiste care trebuie să guverneze în orice sector de activitate. În acest context semnatarilor acelui articol, şi nu mai puţin opiniei publice, le era clară împrejurarea că pentru întronarea unui climat de muncă corectă, cinstită, se cereau luate măsuri care să vizeze nu o „ajustare" oarecare, ci o analiză competentă, bazată pe fermitate şi intransigenţă care să evidenţieze complet partea de răspundere a fiecăruia şi, pe această bază, să se soldeze cu măsuri educative şi organizatorice capabile să excludă orice echivoc.

Astăzi, în posesia unui program de-o asemenea importanţă pentru formarea conştiinţei poporului nostru cum este Programul stabilit de plenara din 3—5 noiembrie 1971 a C.C. al P.C.R., ne este şi mai limpede că integritatea morală comunistă nu poate fi concepută în nici un caz în vecinătatea unor manopere care — chiar facilitate de nişte practici şi reglementări curente — aduc atingere principiilor echităţii socialiste şi comuniste.

În fine, este clar, deosebit de clar, că la cooperativa „Constructorul" fenomenele de care vorbeam atunci trebuie socotite în corelaţie strînsă cu condiţia morală a unora dintre cei care aveau încredinţat mandatul deciziei în unitatea respectivă.

Cine este Victor Folcic, ce fel de profil moral prezintă la o analiză, ce fel de garanţii putem prezenta chiar în momentul numirii lui ca preşedinte al cooperativei?

✡

În cele ce urmează vom înfăţişa datele şi evenimentele survenite, realizînd un simplu mixaj din citatele unor documente mai edificatoare decît oricare comentariu.

În mai 1971 are loc o adunare generală a organizaţiei de partid de la cooperativa „Constructorul". Cităm din referatul prezentat: **„Tovarăşul Victor Folcic a fost primit în rîndurile membrilor de partid în luna decembrie 1968 de către organizaţia de bază a cooperativei „Constructorul" din Tîrgu Mureş unde a muncit ca şef de lot. La primirea sa, acesta nu a arătat nici în autobiografie, nici în celelalte documente completate nimic despre activitatea sa din trecut, a fost nesincer faţă de adunarea generală... a ascuns faptul că în 1959 a fost condamnat de către Tribunalul din Deva la un an închisoare pentru delapidare... Analizînd activitatea tov. Victor Folcic şi pe linie administrativă, în calitate de conducător al acestei cooperative s-au semnalat o serie de aspecte negative în cazul cărora nu a luat măsuri corespunzătoare, oportune, în special la atelierul de proiectare".**

Au luat cuvîntul mai mulţi comunişti care, în loc să aibă în vedere în primul rînd exigenţele impuse de calitatea de membru de partid, prevederile foarte clare ale Statutului, au trecut cu uşurinţă peste un fapt grav, delapidare, pentru care Victor Folcic a fost condamnat şi a executat o pedeapsă, au trecut cu neîngăduită uşurinţă peste împrejurarea că la primirea sa în partid Victor Folcic a ascuns că a fost condamnat, dovedindu-se nesincer în faţa partidului. În final, adunarea generală hotărăşte sancţionarea lui Victor Folcic cu **vot de blam cu avertisment.** Luînd cuvîntul în concluzia dezbaterilor adunării generale, tovarăşul Nicolae Ghişoiu, şeful secţiei organizatorice a Comitetului municipal Sibiu al P.C.R., spunea: „Hotărîrea luată în adunarea generală denotă insuficienta maturitate politică a participanţilor. Este necesar ca fiecare comunist să înţeleagă obligaţia primordială de a apăra puritatea rîndurilor partidului, de a nu tolera existenţa în partid a unor membri certaţi cu legile statului. Victor Folcic a fost condamnat pentru furt, a dat dovadă de nesinceritate faţă de partid — abatere gravă de la normele vieţii noastre de partid. Trebuia reflectat mai adînc asupra acestor probleme".

La data respectivă, chiar în faţa unor dovezi concludente, combativitatea membrilor de partid nu şi-a spus cuvîntul, punîndu-se în balanţă — mai mult decît trebuia — meritele profesionale ale preşedintelui. Mai mult decît trebuia, pentru că rezultate unui colectiv în care lucrează sute de oameni nu pot fi atribuite unei singure persoane.

S-a pedalat mult atunci pe „explicarea" nesincerităţii lui Victor Folcic prin aceea că, tînăr fiind, „a scăpat din vreme" să aducă la cunoştinţa organizaţiei de partid şi acest episod din viaţa sa.

Nu. N-a fost deloc un episod întîmplător acela care i-a adus condamnarea penală. Nu! Faptele nu trebuie explicate căutînd cu obstinaţie circumstanţe atenuante căci normal ar fi fost să se încerce conturarea, din cît mai multe elemente, a profilului moral, să se discearnă, să se manifeste hotărîrea specifică spiritului partinic, comunist.

Apar date noi. În 23 decembrie 1971 are loc a doua adunare generală a organizaţiei de bază în care se iau în dezbatere fapte grave comise de acelaşi Victor Folcic. Cităm din referatul biroului organizaţiei de bază prezentat cu acest prilej: **„... În perioada 1 octombrie 1968 — 30 iunie 1969 numitul a funcţionat ca vicepreşedinte al cooperativei „Constructorul" Tîrgu Mureş. Avînd în vedere că răspundea de sectorul productiv, în 1969, în mai multe rînduri a ridicat bani de la casieria unităţii în vederea procurării de materiale din alte unităţi. Într-un număr de patru cazuri a falsificat actele pri-**

(Continuare în pag. a II-a)

VICTOR DOMŞA
AL. CONSTANTINESCU

TELEX GLOB TELEX

GRIPA DE TIP „HONGKONG II", care bîntuie în Olanda, a atins punctul culminant, a declarat miercuri un purtător de cuvînt al Ministerului olandez al Sănătăţii Publice. La fiecare 40 000 de locuitori, a spus el, se înregistrează săptămînal 60 de cazuri de gripă.

Purtătorul de cuvînt a precizat că numărul celor bolnavi este mult mai mic decît anul trecut, cînd la fiecare 1 000 de locuitori au existat 140 de cazuri de gripă.

ZIARUL NIPON „YOMIURI" relevă, într-un articol consacrat poluării atmosferei şi urmărilor vicierii mediului înconjurător asupra sănătăţii oamenilor, date din care rezultă că, în ultimii ani, în Japonia, din cauza „smog"-ului, au murit aproape 100 de persoane. Numai la Osaka, Kawasa Ka-Wasaki şi în alte centre industriale nipone numărul persoanelor înregistrate oficial ca bolnave din cauza poluării atmosferei a depăşit deja 6 000.

„GERMINAL", SĂPTĂMÎNAL AL PARTIDULUI SOCIALIST BELGIAN, înfiinţat în anul 1949, şi-a încetat apariţia începînd din luna ianuarie. În mesajul adresat cititorilor, „Germinal" explică raţiunile dispariţiei sale, menţionînd creşterea continuă a preţului hîrtiei, reportajelor, fotografiilor, desenelor. Lipsa publicităţii, care afectează toate săptămînalele, agravează şi mai mult dezechilibrul financiar". Deplîngînd încetarea revistei „Germinal", mai mulţi ziarişti atrag atenţia asupra dificultăţilor crescînde, de ordin material, pe care le cunoaşte presa belgiană.

● ŞTIRI ● INFORMAŢII ● CONSEMNĂRI ● ŞTIRI ● INFORMAŢII ● CONSEMNĂRI ● ŞTIRI ● INFORMAŢII ● CONSEMNĂRI ● ŞTIRI ● INFORMAŢII ●

DIN ACTUALITATEA COTIDIANĂ

Coloana diverselor

Cînd din lecţie învaţă numai „profesorul"...

În ziua de 11 ianuarie, pe şoseaua Sibiu — Nocrich, la punctul numit „Dealul Dăii", organele de miliţie au oprit autoturismul 31 SB 978 (autolaborator Warşava), proprietatea I.E.S. (Inspecţia energetică Sibiu, str. Uzinei, nr. 7), la volanul căruia se afla o persoană necompetentă să conducă un autovehicul. Ce se întîmplase de fapt? Şoferul Ilie Dumitru a încredinţat volanul cunoştinţei sale, Ana Creangă, căreia probabil îi dădea lecţii de conducere. De fapt Ana Creangă n-a învăţat în ziua respectivă prea multă şoferie, pe cînd „profesorul", sîntem siguri, va învăţa ceva din lecţia pe care a început-o el şi a încheiat-o... miliţia sub forma unui proces-verbal.

Baie şi specule...

Elena Antal, din judeţul Arad, a venit la staţiunea Bazna-Băi din judeţul nostru nu numai pentru odihnă şi tratament. Ea a încercat să desfăşoare aici o anume activitate comercială clandestină, care în termenii legislaţiei ţării noastre poartă numele de speculă. Iată în ce a constat sistemul de comerţ ilicit pe care l-a practicat E. A. La plecare din Arad, ea a cumpărat de la talcioc 10 bluze „helanca". Dar de la Arad pînă la Bazna-Băi bluzele care constaseră 110—120 bucata şi-au mărit preţul la 180 lei. Ce şi-a zis E. A.: fac la Bazna puţină baie, şi mă întorc la Arad cu un cîştig de şase-şapte sute... Planul ei însă n-a reuşit, deoarece organele de miliţie i-au confiscat „marfa", după ce abia a putut să plaseze 3 bluze. Acum E. A., va deveni „pensionara" unei... alte staţiuni. Este sigur, că nu de băi, ci de alt tratament avea nevoie ea în vederea unei grabnice însănătoşiri morale.

Ac de cojoc...

Trei feciori din Aciliu, comuna Sălişte, s-au vorbit să pună mîna pe nişte parale, aşa, la repezeală, fără prea multă bătaie de cap. Ideea a fost aprobată de toţi trei şi... la „treabă"! Ei s-au strecurat în casa consăteanului lor Nicolae Sas, noaptea, pe la primul cîntat al cocoşului, şi s-au dus aţă la un cojoc în mîneca căruia — ştiau ei — se află o mare sumă de bani. Nu se înşelaseră. Banii erau la locul ştiut. Dar iată mai în amănunt toată povestea: în timp ce Vasile Stoica scotocea prin cojoc, ceilalţi doi — Valeriu Gherman şi Vasile Mînzat — făceau de caraulă. După ce au pus mîna pe claia de... bani — erau 12 900 lei — au ieşit în grădină, unde s-a făcut împărţeala. Fapta lor n-a rămas însă tăinuită. Întrebarea e acum cum vor împărţi cei trei pedeapsa pe care o să le-o dea tribunalul? Şi încă una: de ce N. Sas nu şi-o fi pus banii la C.E.C.? Se ştie doar că cojocul nu dă... dobîndă.

S-a ars!

În numărul de alaltăieri, la aceeaşi rubrică, arătam un caz similar întîmplat la Sibiu. Acum sîntem nevoiţi să relatăm un altul, la fel de puţin dramatic în final, dar la fel de periculos în general... Gospodarul Imre Ludovic din Dumbrăveni, str. Gherea, nr. 5, şi-a făcut în magazie o afumătorie. Numai că porcul s-a afumat atît de tare încît n-a mai rămas aproape nimic din el. Cum s-au petrecut lucrurile: de la o scînteie, s-a aprins magazia şi o dată cu lemnele s-au aprins şi slăniniile, cîrnaţii, tobele... Una peste alta, paguba lui I. L. se cifrează la circa 2 000 lei. Noroc că nu i s-a aprins şi casa!

Rubrică redactată de

V. CUCU

Formaţia de dansuri a Casei pionierilor din Cisnădie, sub conducerea instructorului Viorel Nistor

note

Răzbunarea cuţitelor

...Şi se mai spune că metalul e materie inertă, moartă. Cei care nu cred n-au decît să se convingă. Să plece, dar acum, pe drumul Sibiu—Ocna Sibiului. Şi dacă se poate, cu o maşină (mică, mare, oricum) aparţinînd Fabricii de cuţite Ocna Sibiului. Adică, neapărat maşina să fie a acestei întreprinderi, pentru că metalul care, de două zile, face sandvişuri din pneuri, îi aparţine. Adică, i-a aparţinut ca materie primă pentru tacîmuri, iar acum nu mai aparţine nimănui. Adică, s-a rătăcit pe şosea în timp ce era transportat la D.C.A. (S-a întîmplat miercuri, 12 ianuarie, anul în curs). Adică, mai întîi s-a transformat în rebut şi deşeu, apoi a stat undeva grămadă în fabrică, apoi a fost încărcat în camioane, apoi jumătate s-a pierdut pe drum spre D.C.A. Cuţite, furculiţe, linguri contorsionate, frînte, aşchiate, ascuţite în două-trei-patru muchii... semănate pe şosea. Vai de bieţii şoferi, vai de cauciucuri, vai de...

Ar trebui să fie vai de cei care au provocat acest prăpăd, sub comicul căruia se ascunde lipsa de responsabilitate, nepăsarea faţă de avutul obştesc. Şi sfidarea bunului simţ.

S. DIACONU

Manifestări cultural-artistice

Conferinţă

Astăzi, la ora 18, în sala „Astra", Universitatea populară, în cadrul cursului „Republica Socialistă România — prezent şi perspective", are loc conferinţa „Formarea şi dezvoltarea conştiinţei socialiste — obiectiv fundamental al politicii partidului nostru". Prezintă prof. Al. Hudiţeanu.

La Casa de cultură din Ocna Sibiului

● Sîmbătă, 15 ianuarie, cu ocazia înmînării drapelului de oraş fruntaş în întrecerea pentru înfrumuseţare şi bună gospodărire, artiştii amatori ai Casei de cultură din localitate vor susţine un bogat program artistic.

● Duminică, aceeaşi casă de cultură găzduieşte dialogul „Oraşul meu, mindria mea", în cadrul căruia se întîlnesc formaţiile artistice din localitate cu cele ale Casei de cultură din Dumbrăveni. Prezentarea programului şi momentele vesele sînt realizate de cunoscutul animator al artei amatoare dr. Ion Mărgineanu.

Spectacol pionieresc

În cadrul festivalului de teatru pionieresc, la Arpaşu de Jos a avut loc o reuşită acţiune: detaşamentul clasei a VII-a a prezentat un montaj literar-muzical „Slavă partidului" şi piesa de teatru „Copiii lui Moş Gheorghe" scrisă de prof. Nicolae Codrea de la aceeaşi şcoală. Din cei 22 de pionieri, membri ai formaţiei, s-au remarcat prin interpretarea actoricească pionierii Maria Vasu şi Ionel Bogdan (clasa a VI-a). Cu prilejul acestui spectacol micii actori au avut ocazia să se întîlnească cu Nicu Niculescu, actor al Teatrului de stat din Sibiu.

Nou tip de mobilă

De curînd, în unităţile de profil ale I.C.S. Metalo-chimice Sibiu s-a pus în vînzare un nou tip de mobilă. Este vorba de sufrageria „Covasna", din furnir de nuc, cu discrete modele desenate. Garnitura se compune dintr-o canapea, o vitrină, un suport televizor, un bufet, o masă şi patru scaune tapiţate.

Start edilitar-gospodăresc

În perioada 8—17 ianuarie a. c. în oraşul Dumbrăveni se desfăşoară adunările pe circumscripţii electorale privind contribuţia bănească a cetăţenilor, conform Legii de organizare a contribuţiei băneşti şi în muncă pentru efectuarea unor lucrări de interes obştesc. În cadrul acestor adunări alegătorii au dezbătut şi propus măsurile pentru îndeplinirea obiectivelor prevăzute a se realiza pe anul în curs, din contribuţia bănească a cetăţenilor. Cîteva din obiectivele urmărite: amenajarea unei baze sportive, construcţia unei săli sportive, construcţii de trotuare şi străzi în satele aparţinătoare.

sport... sport...

Patinaj-viteză

Două noi recorduri republicane la categoria copii

În încheierea primei serii a concursurilor de la Tuşnad s-a desfăşurat întrecerea dotată cu trofeul „Cupa Dinamo Braşov".

În cadrul acestui concurs, alături de campionii naţionali de seniori, maeştri ai sportului, au fost admişi în grupa A şi unii juniori şi copii care au clasificarea seniori, iar în grupa B, au participat şi restul concurenţilor.

Concurînd în grupa B, sibianul **Ion Opincaru**, de la Şcoala sportivă Sibiu, şi-a corectat propriul record republican la 500 m copii 11—12 ani cu timpul de 0,54,3, în timp ce Sanda Frum, evoluînd doar în a doua zi şi în afară de concurs, s-a apropiat, la proba de 500 m, la patru zecimi de recordul de junioare stabilit de ea pe pista artificială din Berlin. **O palpitantă cursă de 1 000 m a realizat Carmen Dragoman (grupa A) — în prima zi a concursului — în luptă cu campioana republicană de junioare mari Eva Fokt (Mureşul Tg. Mureş). Deşi Carmen a căzut la intrarea în prima turnantă, ea a avut voinţă şi resurse fizice să continue cursa şi, în mod surprinzător, să-şi învingă adversara pe ultimii metri!** În cea de-a doua zi a concursului Carmen Dragoman a realizat prin tentativă, un nou record republican la 1 000 m fete 13—14 ani: 1,57,2 (vechiul record, 1,57,4 fusese stabilit la Leningrad, în 1969, de Roxana Salade — C.S.M. Cluj).

Prof. P. TIVADARU

azi... azi...

14 IANUARIE

- **Se împlinesc 38 de ani de la moartea lui Ioan Cantacuzino, savant, medic şi bacteriolog, fondator al şcolii române moderne de microbiologie şi medicină experimentală (n. 1863).**
- **350 de ani de la naşterea (1622) lui Molière (Jean-Baptiste Poquelin), scriitor francez, unul dintre cei mai mari dramaturgi ai literaturii universale (m. 1673).**

TIMPUL

Centrul meteorologic Sibiu comunică: vreme rece cu cerul mai mult senin. Vîntul va sufla slab pînă la potrivit din sectorul estic. Temperaturile minime vor fi cuprinse între minus 12 şi minus 8 grade, iar cele maxime vor oscila între minus 2 şi plus 1 grad.

TEATRU

Secţia germană a Teatrului de stat din Sibiu prezintă, la ora 19,30, în sala teatrului, spectacolul cu piesa **Opinia publică**, abonament litera B.

CINEMA

SIBIU: PACEA: **Marele premiu**, seriile I şi II (orele 9,00; 12,30; 16,30; 20,00); ARTA: **Poveste singeroasă** (orele 10,00; 12,00; 14,30; 16,30; 18,30; 20,30); TINERETULUI: **Balul de simbătă seara** (orele 10,00; 12,00; 14,30; 16,30; 18,30; 20,30).

MEDIAŞ: PROGRESUL: **Ritmuri spaniole** (orele 9,00; 11,15; 14,00; 16,30; 19,00; 21,15); TINERETULUI: **Haiducii lui Şaptecai** (orele 10,00; 16,30; 18,30; 20,30); UNIREA: **În arşiţa nopţii** (orele 10,00; 16,00; 18,00 şi 20,00).

CISNĂDIE: POPULAR: **Hello, Dolly**, seriile I şi II (orele 11,00; 17,00 şi 20,00).

AGNITA: 8 MAI: **Tatăl meu, comandantul** (orele 16,00; 18,00; 20,00).

DUMBRĂVENI: 7 NOIEMBRIE: **Căpitanul Florian** (orele 18,00 şi 20,00).

OCNA SIBIULUI: **Facerea lumii** (orele 17,00 şi 19,00).

BAZNA-BĂI: **Viţelul de aur** (orele 16,30 şi 19,30).

Cadru din filmul RITMURI SPANIOLE

TELEVIZIUNE

VINERI, 14 ianuarie

16,00—17,00 Teleşcoala.
18,00 Căminul.
18,50 Aplauze pentru români — cu ansamblul artistic al U.T.C. în Olanda.
19,10 Tragerea Loto.
19,20 1 001 de seri.
19,30 Telejurnalul de seară.
20,00 Cronica politică internă.
20,10 Film artistic: Vremuri minunate la Spessart.
21,50 Telejurnalul de noapte.
22,00 Campionatele europene de patinaj artistic. Proba de dans. Transmisiune directă de la Göteborg.

„Practicile în marginea legii"

(Urmare din pag. 1)

mare prin care a cumpărat materiale sau a distrus bonurile şi a dictat, la întocmirea recepţiilor, date ireale, reuşind să-şi însuşească diferite sume de bani... Victor Folcic încearcă să motiveze prin afirmaţii care nu au fost confirmate de controalele efectuate dovedind încă o dată necinste şi neprincipialitate, atitudine cu care partidul nostru nu poate fi de acord".

De data aceasta adunarea generală decide cu mare majoritate de voturi **excluderea**. Între timp, cum era şi firesc, Victor Folcic este destituit şi din funcţia de preşedinte al cooperativei şi îndrumat la procuratura din Tîrgu Mureş care-l caută pentru delapidările comise.

Dacă acestea sînt datele de esenţă privind episodul Folcic, nu putem trece cu vederea cîteva aspecte privind climatul de muncă din cadrul acestei unităţi, faţă de care atitudinea forului tutelar (U.J.C.M. Sibiu) a fost indecisă, nepermis de toleranţă, după opinia noastră neexistînd dorinţa manifestată de a se acţiona pe toate căile pentru întronarea unei discipline ferme, a spiritului de echitate, a unui climat cu adevărat socialist în activitatea cotidiană.

Este un fapt cert că precedentului nostru semnal critic, i s-a răspuns printr-o toleranţă, faţă de abaterile semnalate atunci, demnă de o cauză mai bună. Victor Folcic, Bernd Goss, vicepreşedintele cooperativei, n-au fost găsiţi în nici un fel responsabili pentru stările de lucru aduse de noi la cunoştinţa opiniei publice, iar ing. Gheorghe Lucaci — principalul vinovat pentru anomaliile din atelierul de proiectare — s-a ales doar cu o... mustrare. În schimb a fost găsit urgent un „acar Păun" în persoana proiectantului Heinerich Schuller, la adresa căruia au început să curgă deciziile de sancţionare culminînd cu trimiterea acestuia în judecată pentru un fapt material care sub ochii conducerii cooperativei şi ai ing. Lucaci era în realitate practică curentă. (Nu contestăm culpa, dar nu putem să trecem cu vederea că la originea tratamentului aplicat proiectantului Schuller a stat dorinţa de răzbunare întrucît se aflase că „are limba lungă").

Va să zică un individ cu profilul moral al lui Victor Folcic, un om cu condamnări şi urmăriri penale la activ s-a erijat în acest caz în arbitru. În acelaşi context, nu putem eluda împrejurarea că organizaţia de partid nu şi-a spus cuvîntul privind atitudinea unor factori de răspundere care infestau atmosfera din unitate, poluînd cu bună ştiinţă activitatea creatoare, cinstită a marii majorităţi a cooperatorilor. Tocmai de aceea ridicăm acum şi o altă problemă reieşită din afirmaţia adresei nr. 1191 a U.J.C.M. Sibiu, prin care, răspunzînd organului nostru de presă, se arăta că „preşedintele cooperativei „Constructorul" din Sibiu a fost transferat în interes de serviciu de la cooperativa „Constructorul" din Tîrgu Mureş, unde îndeplinea funcţia de vicepreşedinte, la U.J.C.M. Sibiu, ... avînd în vedere lipsa de cadre de specialitate şi faptul că dînsul e originar din Sibiu". (?!) Dacă acestea au fost singurele atribute care au stat la baza aducerii lui V. F. într-un post de conducere, rău sînt înţelese (la U.J.C.M.) criteriile de creştere şi promovare a cadrelor.

Oricum, opinia noastră este că se impune elucidarea împrejurărilor, a factorilor determinanţi care au dus la promovarea unui asemenea element într-un post cheie a unei importante unităţi economice, chiar şi numai pentru preîntîmpinarea pe viitor a unor astfel de posibilităţi.

Atmosfera, diversele împrejurări mai mult ori mai puţin dubioase, unele fenomene de favoritism, încercările de a „pune capac" unor voci „indeziderabile" ar fi trebuit să-i atenţioneze pe comunişti, să le impună o atitudine de intransigenţă. Nu altfel trebuie spus despre conducerea U.J.C.M. (Apropo: cît vi se pare de trainic argumentul de tipul: „Nu avem om în loc"?).

Dar toate împrejurările legate de acest caz (şi este bine să nu se creadă că este vorba doar de „cazul Folcic") vor trebui socotite punctul de plecare pentru a analiza cu toată răspunderea, în integralitate, modul cum sînt înţelese şi respectate la „Constructorul" normele socialiste de muncă şi comportare.

Trebuie să fie limpede azi, mai ales azi, că a fi comunist înseamnă a exprima, prin calităţile moral-politice şi prin întreaga activitate, înaltele valori ale unui titlu înalt, ale unui titlu de glorie. Înseamnă a fi cinstit, corect, a fi luptător dîrz pentru tot ceea ce înseamnă şi însumează principiile vieţii şi activităţii socialiste şi comuniste, dar, în acelaşi timp, a nu permite, în nici o împrejurare, ca unul sau altul — indiferent de loc, de funcţie, de prerogative — să încalce principiile eticii şi echităţii socialiste.

I.C.S. Metalo-chimice Sibiu

cu sediul în Piaţa Unirii nr. 4

angajează de urgenţă:
— 1 ŞEF SERVICIU REVIZOR DE GESTIUNI
— 2 GESTIONARI ŞEFI DE UNITĂŢI.

Angajarea se face în baza H.C.M. 914/1968.
Informaţii suplimentare se pot primi la biroul personal al întreprinderii, camera 68, telefon 1 17 46.

Întreprinderea pentru colectarea metalelor

secţia I.C.M. Sibiu, angajează de urgenţă, pentru localităţile:

SIBIU
— mecanici auto
— muncitori necalificaţi

MEDIAŞ
— 1 mecanic utilaje (presă hidraulică)
— 1 conducător auto
— muncitori necalificaţi

RM. VÎLCEA
— 1 automacaragiu

Condiţiile de angajare conform H.C.M. nr. 914/1968.
Informaţii suplimentare se pot lua la sediile unităţilor:
— Sibiu, str. Prometeu, nr. 3, telefon 2 37 92.
— Mediaş, str. Expoziţiei, nr. 11, telefon 11 66 sau 23 45.
— Rm. Vîlcea, str. 11 Iunie, nr. 58, telefon 1 34 27.

Consiliul popular al municipiului Sibiu

ANGAJEAZĂ PRIN CONCURS:
O STENODACTILOGRAFĂ.

Angajarea se face în condiţiile H.C.M. 914/1968.
Informaţii suplimentare la biroul personal al Consiliului popular municipal, telefon 2 22 90.

Intreprinderea de industrializare a cărnii Sibiu

str. Fabricii nr. 4,

ANGAJEAZĂ:
— 2 CONTABILI PRINCIPALI, cu o vechime de 5 ani
— 1 CONTABIL ŞEF, la „Frigoriferul" Sibiu — cu studii superioare şi o vechime de 9 ani
— 1 ARHIVAR.

Salarizarea conform H.C.M. nr. 914/1968.
Informaţii la serviciul personal, telefon 2 16 64.

Întreprinderea de industrie locală AMET Sibiu

ANGAJEAZĂ:
— şef serviciu financiar
— şef birou financiar
— şef birou contabilitate
— primitori-distribuitori (gestionari).

Circumscripţia financiară Sibiu

VINDE

PRIN LICITAŢIE PUBLICĂ, la data de 24 ianuarie 1972, ora 10, în Sibiu, B-dul Victoriei nr. 1,

UN AUTOTURISM MARCA PONTIAC.

Preţul de strigare este de 80 000 lei, iar solicitanţii vor depune la C.E.C. 10 la sută din acesta.

Mica publicitate

VÎND casă liberă, str. Bacovia nr. 9 (cartier Calea Dumbrăvii).

VÎND casă, 2 camere, 2 pivniţe, curte, str. Strungului nr. 11, Sibiu (cartier Lazaret, vis-a-vis biserică).

PIERDUT saxofon la 10 ianuarie, seara. Adresaţi Gheorghe Gheorghiu-Dej bloc G 1, etaj VI, apartament 93, după masă.

REPARĂM ŞI ÎMBRĂCĂM UMBRELE. Atelier autorizat Sibiu, str. Bălcescu 1, apartament 2.

Criterii şi reguli noi pentru perfecţionarea sistemului de preţuri şi tarife

În ansamblul programului de măsuri pentru perfecţionarea organizării, planificării şi conducerii economiei naţionale, sarcină trasată de cel de-al X-lea Congres al P.C.R., se înscrie şi Legea cu privire la regimul preţurilor şi tarifelor, adoptată de Marea Adunare Naţională în sesiunea din decembrie 1971.

Această lege stabileşte principiile, normele şi criteriile de bază ale muncii în domeniul preţurilor în toate etapele — stabilire, aplicare şi control —, cadrul organizat al desfăşurării acestei munci, prevederi care, în final, vor conduce la perfecţionarea actualului sistem de preţuri şi tarife.

În conformitate cu legile economice obiective, un principiu de bază al legii este acela că preţurile trebuie să reflecte cheltuielile sociale de producţie, iar pe această bază să contribuie în mod activ la înfăptuirea politicii partidului şi statului nostru privind dezvoltarea economiei naţionale, creşterea productivităţii muncii, reducerea sistematică a preţului de cost, valorificarea raţională a resurselor materiale şi de muncă, promovarea progresului tehnic, îmbunătăţirea calităţii producţiei şi, în final, la ridicarea continuă a nivelului de trai al oamenilor muncii.

Stabilirea preţurilor nu înseamnă numai însumarea elementelor de cheltuieli, operaţia în sine fiind mult mai complexă şi bine precizată în cadrul legii. Astfel, stabilirea preţurilor va fi precedată în toate cazurile de analiza costurilor la nivelul fiecărei unităţi, a fiecărui produs în scopul determinării căilor posibile de optimizare a producţiei pentru luarea în considerare numai a cheltuielilor efectiv justificate din punct de vedere economic. Prin lege se interzice crearea de rezerve sub orice formă în cadrul preţului de cost antecalculat, practică întîlnită în activitatea unor întreprinderi pentru a obţine avantaje fără eforturi şi care avea urmări dăunătoare în sectoarele sau ramurile consumatoare.

Rezultă că, perfecţionarea sistemului de preţuri este indisolubil legată de reducerea continuă şi sistematică a preţului de cost, sarcină subliniată în numeroase documente de partid, fiind de altfel şi calea principală a creşterii eficienţei activităţii economice.

Pe seama reducerii preţului de cost statul realizează acumulări sporite de mijloace materiale şi financiare, care oferă posibilitatea accelerării ritmului reproducţiei socialiste lărgite şi îmbunătăţirii condiţiilor de muncă şi de viaţă ale oamenilor muncii.

Legea aduce pentru prima dată în structura componentelor pe elemente de cheltuieli ale preţului de cost două elemente noi în practica noastră economică şi anume: taxa asupra fondurilor de producţie şi taxa asupra terenurilor. Acestea reprezintă de fapt noi pîrghii economice capabile să stimuleze utilizarea mai raţională şi deplină a fondurilor fixe, a mijloacelor circulante, a fondurilor de investiţii — prin determinarea întreprinderilor de a le solicita cu mai mult spirit de răspundere — cît şi a fondului funciar al ţării. Ele asigură în acelaşi timp reproducerea pe scară lărgită a cheltuielilor pe care statul le face în prezent pentru dotarea întreprinderilor cu fonduri de producţie.

Aşa cum s-a arătat în expunerea pe marginea proiectului legii la sesiunea Marii Adunări Naţionale, lipsa unor criterii şi reguli precise privind stabilirea preţurilor mijloacelor de producţie, precum şi tendinţele unor întreprinderi de a realiza cu uşurinţă indicatorii planificaţi, au influenţat creşterea nejustificată a preţurilor unor mijloace de producţie. Aceasta a denaturat atît efortul, rezultatele şi deci contribuţia ramurilor la crearea venitului naţional, a condus la scumpirea investiţiilor.

Eliminarea acestor aspecte şi practici negative întîlnite în munca de preţuri este reglementată în noua lege prin stabilirea unor criterii şi reguli precise privind determinarea preţurilor mijloacelor de producţie. Mai mult, reţine atenţia în mod deosebit prevederea potrivit căreia stabilirea preţurilor pentru produsele noi — mijloace de producţie şi bunuri de consum — se va face numai în cadrul unor limite maxime de preţuri, stabilite pe grupe şi subgrupe de produse. Depăşirea acestor limite se va putea face numai în cazul fabricării unor produse cu valori de întrebuinţare mult superioare faţă de cele existente, urmînd însă ca oportunitatea fabricării acestora şi depăşirea limitelor respective de preţuri să fie aprobată de către organe competente.

Să cunoaştem şi să respectăm legile ţării

În noua lege sînt reglementate unitar problemele de preţuri ale agriculturii, importantă ramură a economiei naţionale. Normele şi criteriile de stabilire a preţurilor produselor agricole urmăresc stimularea creşterii producţiei, îmbunătăţirea calităţii şi sortării acesteia, în mod deosebit la produsele agricole care interesează economia naţională, consumul populaţiei şi exportul. În acelaşi sens acţionează şi prevederile referitoare la asigurarea corelaţiilor între preţurile produselor agricole cu cele ale produselor industriale destinate aprovizionării tehnico-materiale a agriculturii şi a ţărănimii.

În sectorul construcţiilor, legea prevede înlocuirea treptată a actualelor preţuri de deviz pe articole de lucrări cu preţuri pe obiecte, părţi de obiecte şi unităţi fizice şi de folosinţă. Această măsură va contribui nemijlocit la stimularea întreprinderilor de construcţii-montaj pentru adoptarea unor soluţii constructive economice, la introducerea de noi materiale de construcţii, organizarea ştiinţifică a muncii, prevenirea risipei pe şantiere.

Un capitol foarte important al legii îl constituie reglementarea modului de stabilire a preţurilor cu amănuntul pentru bunurile de consum destinate fondului pieţii şi a tarifelor pentru serviciile prestate populaţiei. Avînd în vedere legătura directă a acestor preţuri şi tarife cu nivelul de trai al populaţiei, legea prevede că o dată cu planurile anuale de stat se vor aproba şi preţurile medii pentru grupele şi subgrupele de produse cu pondere în consumul populaţiei, asigurîndu-se astfel o structură pe sortimente a producţiei şi desfacerii în raport cu puterea de cumpărare a tuturor categoriilor de consumatori, împiedicîndu-se, în acelaşi timp, majorarea indirectă a preţurilor datorită schimbării structurii fondului de marfă.

În aceeaşi ordine de idei, prin noul act normativ se reglementează nominalizarea, în planurile anuale de stat, a principalelor bunuri de larg consum, pe grupe, produse şi sortimente în proporţiile corespunzătoare necesităţilor populaţiei cu venituri mai mici.

Totodată, se acordă o importanţă deosebită asigurării concordanţei între preţuri şi calitatea produselor, întreprinderile fiind obligate să respecte pe tot parcursul fabricaţiei normele de calitate avute în vedere la stabilirea preţurilor. Se va împiedica astfel intrarea în circuitul comercial a unor produse necorespunzătoare prescripţiilor calitative din STAS-uri şi norme interne sau a unor „produse noi" cu deosebiri minime sau chiar de formă faţă de valoarea de întrebuinţare a produselor existente, însă cu „preţuri îmbunătăţite".

Legea reglementează şi alte probleme importante, cum ar fi cele legate de necesitatea exercitării unui control sistematic şi calificat la toate nivelele pentru asigurarea riguroasă a respectării normelor şi criteriilor de stabilire a preţurilor şi tarifelor, potrivit intereselor economiei naţionale şi a consumatorilor, sancţionarea aspră a abaterilor în vederea întăririi legalităţii şi disciplinei în domeniul preţurilor.

NICOLAE ŞOAITA
şeful Oficiului preţuri şi tarife al Consiliului popular al judeţului Sibiu

Cadru din magazinul nr. 5, „Favorit", din Piaţa Republicii, Mediaş, sectorul autoservire, reamenajat de curînd

Foto: FRED NUSS

Pentru realizarea exemplară

(Urmare din pag. I)

la „Firul roşu" Tălmaciu, pentru staţia de epurare, Uzina mecanică Sibiu şi I.A.S. Agnita pentru complexul de vaci de la Chirpăr lipsesc în totalitate documentaţiile.

În acelaşi timp investiţiile de la U.P.A.S., Uzina mecanică Sibiu, U.M.M.N., „Carbosin", „Automecanica" Mediaş, I.I.L. MACO Sibiu etc. nu au asigurate utilajele tehnologice necesare, corelate cu termenele de montaj din graficele de execuţie.

Este firesc ca toate lipsurile de această natură să se repercuteze nefavorabil asupra activităţii constructorilor, la capătul unei „reacţii în lanţ" cu efecte previzibile. Se diminuează în primul rînd posibilităţile de organizare ale acestora în vederea unei execuţii ritmice a lucrărilor, se împiedică folosirea raţională a capacităţilor de producţie şi aprovizionarea fermă cu materiale ceea ce determină fie lipsa unora în momentul trecerii la execuţie, fie imobilizarea acestora în stocuri supranormative. Într-o situaţie deosebit de grea sub acest aspect se găseşte, la început de an, Şantierul de construcţii industriale Copşa Mică datorită gravelor deficienţe în pregătirea investiţiilor de pe platforma industrială a Copşei.

Şi pentru că în acest articol ne-am propus să ne referim în mai mică măsură la activitatea constructorilor, ea nefiind deocamdată edificatoare, vom adăuga doar că unităţile de construcţii au sarcina să-şi mobilizeze la maximum întregul potenţial tehnic şi uman, să beneficieze de orice oră cu timp prielnic, să-şi eşaloneze în mod optim lucrările în aşa fel încît să se elimine cu desăvîrşire staţionările pe şantiere.

Sarcina trasată de organul judeţean de partid de a se realiza în primul trimestru al anului cel puţin 25 la sută din planul anual de investiţii şi construcţii-montaj, trebuie să fie privită cu o înaltă răspundere şi să declanşeze măsuri şi iniţiative operative, temeinic gîndite din partea tuturor celor chemaţi să realizeze lucrările de investiţii în judeţ.

Fără îndoială, trebuie să se plece de la lichidarea neîntîrziată a lipsurilor în pregătirea lucrărilor, de natura celor amintite mai sus. Concomitent, organizaţiile de partid din unităţile respective sînt datoare să-şi aducă o contribuţie activă la îmbunătăţirea situaţiei în fiecare sector în parte, să stabilească măsurile cele mai potrivite cu momentul şi sarcinile prioritare ce le revin.

REZOLVAREA PROPUNERILOR OAMENILOR MUNCII — PE AGENDA DE LUCRU A SINDICATELOR

Adîncirea continuă a democraţiei socialiste, participarea largă a oamenilor muncii la conducerea unităţilor economice, în dubla lor calitate de proprietari ai mijloacelor de producţie şi de producători ai bunurilor materiale, constituie una din trăsăturile dominante ale vieţii sociale din ţara noastră. Participînd nemijlocit la munca sindicatelor din întreprinderile din care fac parte, salariaţii membri de sindicat rezolvă, sub conducerea comuniştilor, cu ajutorul comitetelor oamenilor muncii şi a specialiştilor, o serie de probleme legate de procesul de producţie, de realizarea contractelor colective, de asigurarea condiţiilor optime de muncă şi viaţă ale salariaţilor, de activitatea educativă şi dezvoltarea conştiinţei socialiste. În stilul de muncă al comitetelor sindicatelor s-a încetăţenit metoda consultării maselor în vederea îmbunătăţirii activităţii tuturor laturilor vieţii materiale şi spirituale.

Experienţa ne-a demonstrat cu prisosinţă că cu cît masele cunosc mai bine hotărîrile partidului, cu atît este mai intensă şi mai eficace participarea lor la transpunerea în viaţă a acestora. Cu cît se cere mai sistematic părerea oamenilor, stimulîndu-le spiritul inventiv, novator, cu atît se pot adopta măsuri şi hotărîri mai bune în toate domeniile.

În ancheta întreprinsă la cîteva sindicate din întreprinderi sibiene vom căuta să scoatem în evidenţă una din coordonatele majore ale activităţii mişcării sindicale, aceea de dialogare permanentă cu masele, de recepţionare şi mai ales de rezolvare matură, competentă, operativă a propunerilor.

La întrebarea noastră **Cum funcţionează mecanismul de recepţionare, analizare şi aplicare a propunerilor făcute de salariaţi în adunările de grupe şi în conferinţele sindicale,** au răspuns: **Viorica Coldea,** preşedinta comitetului sindicatului de la fabrica „Victoria", **Eufimia Păcuraru,** vicepreşedinta comitetului sindicatului de la „Libertatea" şi **Georgeta Istrate,** preşedinta comitetului sindicatului de la „Flamura roşie".

V. Coldea: Aş putea spune că acest mecanism funcţionează, la noi, aproape perfect. Afirmaţia făcută o voi argumenta cu fapte concludente, semnificative. În anul care a trecut, salariaţii noştri au făcut în total 332 propuneri privind rezolvarea unor probleme tehnice, de aprovizionare, de îmbunătăţirea condiţiilor de muncă şi de protecţia muncii, probleme organizatorice-gospodăreşti şi sanitare, precum şi în alte activităţi. Ceea ce răzbate pozitiv este faptul că din totalul propunerilor făcute cu ocazia adunărilor de grupe sindicale, s-au rezolvat 321, restul aflîndu-se în curs de rezolvare. Numărul mare de propuneri demonstrează interesul manifestat de salariaţii fabricii pentru buna gospodărire a mijloacelor de producţie, pentru crearea unor condiţii optime de muncă la fiecare loc de muncă. Ţinînd cont de importanţa majoră a rezolvării operative a fiecărei propuneri în parte, biroul comitetului sindicatului şi-a definitivat un stil de muncă propriu, în sensul cuprinderii şi soluţionării cît mai rapide a oricăror propuneri venite din masă, bineînţeles dacă ele prezintă interes şi sînt urmate de eficienţă economică. Sistemul de urmărire este cît se poate de simplu şi concret. Propunerile făcute în grupele sindicale sînt centralizate la nivelul secţiilor şi apoi pe fabrică. Ajunse la comitetul sindicatului, ele sînt analizate, împreună cu comitetul oamenilor muncii, cu specialiştii. După aprobare, propunerile sînt repartizate membrilor comitetului care răspund de grupele sindicale şi care le urmăresc pînă la rezolvarea lor. Tot ei informează lunar adunările grupelor sindicale de felul cum a fost rezolvată, de cei în drept, fiecare propunere în parte. Acest circuit ne permite să urmărim, după grafic, stadiul îndeplinirii propunerilor la orice oră.

E. Păcuraru: Rezolvarea propunerilor oamenilor muncii este o problemă care stă permanent în atenţia comitetului sindicatului. Numai cu ocazia adunărilor anuale de dare de seamă şi alegeri, cît şi în conferinţa pe fabrică, s-au făcut 195 propuneri. Ceea ce trebuie să scot în evidenţă este faptul îmbucurător că salariaţii noştri fac propuneri cu curaj, critică neajunsurile ce se manifestă în diferite sectoare de activitate. Perseverenţa lor de a pune la punct orice dificultate ivită în producţie a transmis comitetului sindicatului acel spirit de responsabilitate, care ne-a mobilizat în urmărirea şi rezolvarea operativă a tuturor propunerilor. Aşa se face că din totalul propunerilor făcute în adunările de care vorbeam, peste 70 la sută au şi fost rezolvate. Un aport deosebit în această direcţie l-au adus Ana Duică, Stana Mălai şi Nicolae Scorvelciu, preşedinţi ai comitetelor de secţii, care au urmărit cu consecvenţă fiecare propunere făcută de membrii de sindicat din secţiile de care răspund.

G. Istrate: Din cele 156 propuneri reieşite cu ocazia adunărilor de grupe sindicale, ţinute în ultimele două luni, s-au rezolvat deja 35. E drept, numărul celor rezolvate este mic, dar dacă facem o analiză a îndeplinirii lor vom vedea că au fost rezolvate, în primul rînd, propunerile cele mai importante. Pentru accelerarea înfăptuirii tuturor propunerilor, în luna decembrie 1971, împreună cu comitetul oamenilor muncii am analizat din punct de vedere critic şi autocritic stadiul desfăşurării acţiunii.

S-au constatat unele dereglări ivite în mecanismul de realizare a propunerilor. Măsurile luate ne permit să anticipăm că în cel mai scurt timp toate propunerile vor fi realizate.

Grija faţă de rezolvarea operativă a propunerilor oamenilor muncii este o sarcină de căpetenie a sindicatelor. Esenţial este ca în întreaga activitate a acestora să fie perfecţionate continuu formele şi metodele de muncă, pentru atragerea membrilor de sindicat la rezolvarea problemelor construcţiei socialiste. Faptul că în cele trei întreprinderi sibiene, şi nu numai acolo, oamenii muncii se adresează cu încredere sindicatelor, este o dovadă de competenţă, capacitate şi pricepere a organelor şi organizaţiilor sindicale, care sînt capabile să rezolve în timp util sarcinile măreţe puse în faţa lor de Congresul al X-lea al partidului.

IOAN NISTOR

TOATE FORŢELE

(Urmare din pag. a II-a)

de seamă anuale, cu întocmirea planului anual de producţie. Lucrăm însă şi la fertilizări...

Cum? În ziua raidului, la Bradu, la ora 11, se aştepta încă remorca ce urma să transporte îngrăşăminte chimice. În aceeaşi acţiune — de fertilizări — erau antrenate şase atelaje la Bradu şi 12 la Avrig. S-ar putea spune că se lucrează din plin. Analiza mai „la obiect" duce însă la altă concluzie. C.A.P. Avrig dispune de trei tractoare cu 6 remorci, un autocamion şi 25 atelaje. De asemenea, secţia S.M.A. are încă 4 remorci. Este evidentă lipsa de concordanţă între existent şi folosit, ceea ce înseamnă că şi la Avrig, în această privinţă, mai este loc pentru îmbunătăţirea muncii, concluzie la care a ajuns şi conducerea unităţii, în urma discuţiei purtate.

În privinţa aplicării îngrăşămintelor chimice, faţă de necesarul de 300 tone, unitatea şi-a asigurat „la zi" doar 68 tone superfosfat şi 35 tone azotat de amoniu. Diferenţa — apreciabilă diferenţă — urmează să fie „acoperită" prin livrările planificate pentru primul trimestru al acestui an. La grîu, din cele 100 ha prevăzute, nu s-a fertilizat nici un hectar. „Nu s-a putut intra în teren", motivează preşedintele unităţii. Pentru cartofi s-au fertilizat doar 50 din cele 150 ha planificate şi acestea numai cu doza de 400 kg superfosfat la hectar. „În decembrie, majoritatea mecanizatorilor au fost în concediu", vine replica de motivaţie. Să reţinem că numai pentru cultura amintită unitatea şi-a prevăzut aplicarea a 90 tone îngrăşăminte chimice, din care doar 20 au fost aplicate. Pentru porumb nu s-a aplicat nici un kilogram de îngrăşăminte chimice, deşi indicatorul planificat este impresionant: 150 tone pentru cele 300 ha. Situaţii aproape identice sînt şi la celelalte culturi.

Cunoaştem — şi am vorbit adesea despre capacitatea de muncă a cooperatorilor din Avrig, a consiliului de conducere, a specialiştilor. Apreciem însă că şi aici este cazul să se acorde o mai mare atenţie folosirii timpului prielnic lucrului în cîmp în această perioadă, pentru a descongestiona acţiunile campaniei agricole de primăvară.

La Scoreiu, inginerul şef Traian Munteanu ne relatează că acţiunea de transportat îngrăşăminte naturale în cîmp este organizată. Rezultatele? Neconcludente: cca 200—300 tone trecute la realizări, în timp ce indicatorul planificat este de 2 000 tone.

— Azi se lucrează în această direcţie?

— De la brigada din Sărata zece atelaje sînt antrenate la transportul îngrăşămintelor naturale. În satul Scoreiu însă... oamenii mai au de lucru prin pădure, la alte trebuţe de interes personal...

Considerăm că orice comentariu n-ar folosi prea mult. Dar nu putem să nu menţionăm faptul că şi cooperatorii din Scoreiu trebuie să afle valoarea deosebită a acestor zile de început de an, cînd fiecare acţiune bine gîndită, organizată şi întreprinsă contribuie direct la pregătirea temeinică a producţiei agricole viitoare. Şi iarăşi nu pot fi omise realităţile: C.A.P. Scoreiu n-a strălucit nici în anul trecut în privinţa realizării producţiei vegetale. Este necesar ca şi aici să se acţioneze hotărît pe linia întăririi disciplinei, a sporirii responsabilităţii fiecăruia faţă de lucrările efectuate, în vederea îndeplinirii exemplare a sarcinilor anuale de producţie şi a îmbunătăţirii situaţiei economice a unităţii.

APARIŢIA VIEŢII — un salt crucial în evoluţia materiei

Pe teme ştiinţifice

Cercetarea materiei vii a dus în ultimele decenii la descoperiri nebănuite, reprezentînd pătrunderea omului într-un nou univers. Nu este vorba nici de microcosmosul pe care îl explorează fizicienii, încercînd să deslege tainele atomului, nici de cercetarea macrocosmosului care a început să fie cucerit sub ochii noştri, pas cu pas. Este vorba de pătrunderea tainelor vieţii, adică de cunoaşterea unui fenomen care se repetă în jurul nostru sub miliarde de forme şi exemplare, fiind intermediar şi integrat între marele şi micul infinit.

În evoluţia gîndirii omeneşti există numeroase teze şi concepţii în legătură cu apariţia vieţii pe pămînt. Răspunsul la această întrebare fundamentală, care a preocupat de totdeauna umanitatea, a urmat o cale sinuoasă, determinată de factori sociali, religioşi, economici şi politici. În funcţie de nivelul de cunoştinţe al fiecărei epoci s-au conturat, în decursul timpului, diferite concepţii care fac parte din istoria generală a culturii umane. Aceste concepţii pot fi grupate însă în două poziţii extreme: concepţia idealistă şi concepţia materialistă.

Concepţia idealistă consideră că toată materia şi vieţuitoarele — inclusiv omul — au fost create de la începutul lumii din nimic, de către o forţă supranaturală. Concepţia materialistă, în opoziţie cu idealismul, a înlăturat treptat o serie de dogme şi fantezii ale teologiei, filozofiei şi chiar biologiei, arătînd că **apariţia vieţii pe pămînt este rezultatul firesc al unui proces îndelungat de transformare,** care nu presupune intervenţia unei forţe supranaturale ci este determinat de legile obiective ale fizicii, chimiei şi biologiei. Pînă la cristalizarea acestor două poziţii diametral opuse pot fi urmărite de-a lungul timpului o serie de mituri, credinţe şi teorii naive, **idealiste sau materialiste,** care nu mai sînt acceptate astăzi pentru că au fost dărîmate pe rînd cu argumente ştiinţifice. Astfel, teoria auto-genezei sau a „generaţiei spontane", susţinută încă din antichitate de mari gînditori ca Thales, Empedocle, Democrit, a apărut în condiţiile unui nivel foarte scăzut al cunoştinţelor ştiinţifice, dar şi-a găsit adepţi pînă în secolul nostru. Ideea că organismele vii apar spontan din materia nevie a fost combătută prin experienţele şi demonstraţiile unui mare număr de cercetători, prin descoperirea microscopului în secolul al XVII-lea şi mai ales prin lucrările lui Pasteur.

În evul mediu, alchimiştii şi medicii stîrneau senzaţie, elaborînd reţete pentru fabricarea fiinţei umane din materie neînsufleţită, dar un asemenea „homunculus" nu a putut fi creat.

O altă explicaţie a apariţiei vieţii a fost dată de Aristotel, care credea în însufleţirea materiei de către o forţă imaterială numită de el „entelehie" şi mai tîrziu „forţă vitală". Ideea a fost preluată în secolele al XVIII-lea şi al XIX-lea de către biologi cu renume, ca Linné şi Cuvier şi apoi combătută prin lucrările lui Lamark şi Darwin, care au explicat în mod materialist originea şi mai ales evoluţia speciilor. Convingerea că substanţele organice pot fi create doar de organismele vii prin intervenţia unei forţe vitale a fost definitiv înlăturată de chimistul german Wöhler, care în anul 1828 a realizat, în laborator, prima sinteză a unei substanţe organice — ureea — pornind de la substanţe anorganice.

Alte teorii greşite şi combătute prin dovezi ştiinţifice au fost: teoria veşniciei vieţii, care neagă apariţia ei pe pămînt la un moment dat şi teoria transplantării vieţii de pe alte planete prin intermediul meteoriţilor, al radiaţiilor sau al unor fiinţe extraterestre.

Toate aceste ipoteze au căzut pe rînd din cauza imposibilităţii unei argumentaţii logice, bazată pe dovezi ştiinţifice.

Astăzi, oamenii de ştiinţă nu se mai pot mulţumi cu empirismul interpretărilor din secolele trecute. Ei îşi pornesc studiile înarmaţi cu procedee de cercetare moderne şi cu o concepţie filozofică solidă — materialismul dialectic. Tezele acestei concepţii sînt mereu confirmate de ştiinţele particulare care demonstrează materialitatea lumii şi unitatea sa materială în spaţiu şi timp. Aşa cum a arătat Engels în „Dialectica naturii", lumea nu are un început sau un sfîrşit, ci există doar o trecere neîntreruptă a timpului în care lucrurile şi fenomenele apar, evoluează şi se transformă continuu pe baza unor legităţi naturale. Fiecare formă nouă de manifestare a materiei provine dintr-o altă formă şi poate da naştere la noi structuri şi stări de existenţă a lucrurilor şi fenomenelor, ceea ce demonstrează o dată mai mult principiul unităţii materiale a lumii în diversitatea ei infinită.

Apariţia vieţii poate fi înţeleasă numai ca o parte integrantă a dezvoltării generale a Pămîntului şi în esenţă este considerată astăzi de toţi cercetătorii ca o evoluţie chimică a materiei. Prima ipoteză în acest sens a fost emisă în anul 1924 de biochimistul sovietic A. S. Oparin, constituind punctul de plecare al cercetărilor ulterioare.

Vîrsta Pămîntului este evaluată la aproximativ 4—5 miliarde de ani şi se presupune că organismele vii au apărut numai cu 3 miliarde de ani în urmă. De-a lungul anilor lipsiţi de viaţă, pe Pămînt au avut loc transformări care au dus la condiţiile necesare apariţiei materiei organice şi apoi a materiei vii. Iniţial, Pămîntul era acoperit de un imens înveliş de apă, iar atmosfera înconjurătoare era alcătuită dintr-un amestec de gaze care conţinea, nu ca astăzi, oxigen, azot şi bioxid de carbon, ci hidrogen, metan, amoniac şi vapori de apă. Acest amestec gazos era permanent supus descărcărilor electrice, căldurii şi acţiunii diferitelor radiaţii care ajungeau nestînjenite pe Pămînt, stratul protector de ozon nefiind încă format. Gazele din atmosfera primitivă astfel activate au reacţionat între ele şi ca urmare s-a produs prima etapă esenţială în dezvoltarea materiei: din substanţe anorganice s-au format **substanţe organice simple,** în stare gazoasă. Condensîndu-se, acestea au căzut în Oceanul primitiv pe care l-au transformat într-o soluţie cu concentraţie de aproximativ 10 la sută şi cu temperatura sub 100°. În această „supă caldă primitivă", cum a fost denumită de unii savanţi, s-au produs numeroase combinaţii chimice, ducînd la formarea unor **molecule** care se găsesc şi în celulele vii.

Ipoteza lui Oparin că substanţele anorganice se pot transforma în substanţe organice pe cale abiogenă — adică fără intermediul fiinţelor vii — a fost confirmată în anul 1953 de cercetătorul american S. Miller. El a realizat în laborator condiţiile presupuse ca existente pe Pămînt în epoca imediat următoare formării lui şi a reuşit să obţină un mare număr de alte substanţe organice, reproducînd astfel un fenomen care s-a desfăşurat în natură de-a lungul a milioane de ani.

În a doua etapă a dezvoltării materiei substanţele organice formate s-au unit între ele, dînd naştere la molecule din ce în ce mai complexe, unele cu dimensiuni foarte mari — macromolecule. Acestea sînt proteinele, acizii nucleici, polizaharidele şi lipidele, substanţe care reprezintă pietrele de construcţie ale materiei vii.

Cea mai importantă etapă a dezvoltării materiei este desigur aceea în care s-a produs trecerea de la materia organică inertă la materia cu viaţă. Este, totodată, stadiul cel mai mult discutat de savanţi, care s-au întrunit în numeroase simpozioane internaţionale pentru a-şi expune punctele de vedere. Concluzia generală este că primul organism viu a luat naştere în natură, într-un anumit moment geologic, prin organizarea substanţelor organice inerte.

Acumulările cantitative ale anumitor procese fizico-chimice, care nu au putut fi însă reconstituite, au permis saltul calitativ de la materia inertă la materia vie. Nu se ştie exact care este momentul din cursul transformărilor în care se poate vorbi despre viaţă, cum s-a trecut de la compuşii organici macromoleculari la celulă — unitate organizată a vieţii —, care dintre macromolecule a avut rolul primordial. După Oparin, primele proteine apărute în oceanul care acoperea Pămîntul s-au adunat în număr mare formînd o aglomerare de picături numite **coacervate.** După Fox, proteinele nu s-au format în apă ci pe uscat, iar aminoacizii s-au înlănţuit sub influenţa căldurii provenite din lava sau cenuşa fierbinte a vulcanilor. Proteinele s-au aglomerat apoi în formaţiuni asemănătoare coacervatelor, pe care Fox le-a numit **„microsfere".** Aceste aglomerări de proteine au suferit un proces de selecţie — adică s-au păstrat numai cele mai rezistente, care în timp au evoluat spre viaţă. Prin membranele lor s-au produs diferite schimburi chimice cu mediul exterior — interpretate ca o formă rudimentară de nutriţie — şi printr-un proces de perfecţionare au ajuns la capacitatea de **autoreproducere** care este o trăsătură definitorie a materiei vii. Din acest moment se poate considera că a apărut **forma biologică de mişcare a materiei** — se poate afirma că a apărut **viaţa.**

Ipoteza cea mai recentă presupune că primele substanţe dotate cu putere de autoreproducere nu au fost proteinele, ci acizii nucleici — macromolecule prezente în toate celulele vii, a căror structură a fost stabilită în anul 1953. Majoritatea cercetătorilor consideră astăzi acidul dezoxiribonucleic (ADN) şi acidul ribonucleic (ARN) ca substanţe cheie ale existenţei, datorită proprietăţilor cu totul remarcabile pe care le prezintă. Aceşti acizi păstrează şi transmit caracterele ereditare de la o generaţie la alta şi au, totodată, proprietatea de a regla biosinteza proteinelor, selectînd doar anumiţi aminoacizi care se unesc într-o succesiune riguroasă, impusă tot de acizii nucleici. Acest determinism influenţează mecanismele biochimice din celulă asigurînd **metabolismul şi ereditatea,** adică tocmai ceea ce caracterizează viaţa.

În continuare, materia vie a parcurs, conform unui proces dialectic, trepte de autoorganizare din ce în ce mai complexe, de la organismul **monocelular** la cel **pluricelular, la plantă, la animal,** la **om.** Astăzi, organismele vii îşi sintetizează propriile lor biomolecule, iar viaţa se perpetuează datorită capacităţii organismelor de autoreproducere. Sinteza „abiotică" nu se mai petrece pe Pămînt deoarece condiţiile externe nu mai sînt aceleaşi, însă viaţa poate apărea sau a apărut în diferite părţi ale Universului, acolo unde sînt îndeplinite condiţiile care au existat cu miliarde de ani în urmă pe planeta noastră. Datele furnizate de staţiile automate interplanetare vor servi în viitorul apropiat la rezolvarea problemei atît de controversate a existenţei vieţii pe alte corpuri cosmice şi mai ales pe planeta Marte.

Secolul nostru este martorul unei revoluţii profunde în dezvoltarea biologiei, revoluţie care se bazează pe progresul altor domenii ale cunoaşterii şi în primul rînd pe dezvoltarea chimiei. Urmărind destinul atomilor în întregul Univers, chimia pătrunde tot mai adînc în esenţa fenomenului biologic, cu perspectiva de a dirija şi chiar de a reproduce materia vie.

Cum a apărut viaţa pe Pămînt? Omul de azi, înarmat cu tot mai multe posibilităţi de cercetare, este din ce în ce mai tenace în a dezlega această întrebare, aşa cum spunea Niels Bohr, unul dintre marii chimişti ai secolului nostru: „uimirea rămîne neschimbată, creşte doar curajul nostru de a pătrunde ceea ce este uimitor".

Prof. RODICA IONAŞIU BOTA
Liceul „Gheorghe Lazăr" Sibiu

viața internațională

Bruxelles

Încheierea lucrărilor reuniunii consultative a reprezentanților opiniei publice din Europa

Bruxelles 13 (Agerpres). — La Bruxelles au luat sfîrșit, joi la amiază, lucrările reuniunii consultative a reprezentanților opiniei publice din 27 de țări europene, consacrată examinării problemelor securității și cooperării pe continent.

Într-o scrisoare adresată participanților, ministrul de externe belgian, Pierre Harmel, urînd succes lucrărilor reuniunii, s-a pronunțat pentru „necesitatea îmbinării eforturilor desfășurate de către guverne și diverse personalități europene în scopul realizării unei atmosfere propice pentru începerea marii dezbateri privind securitatea europeană".

În cadrul reuniunii, a fost hotărîtă constituirea unui Comitet internațional de inițiativă și a unui secretariat tehnic, în componența cărora au fost aleși reprezentanți din toate țările participante. Din partea României, în comitet au fost aleși Traian Ionașcu, președintele Comisiei juridice a Marii Adunări Naționale, Constanța Crăciun, Eugen Jebeleanu, vicepreședinte al Biroului Executiv al Consiliului Național al Frontului Unității Socialiste, Gyorgy Kovacs, membru al Consiliului Național al Frontului Unității Socialiste, George Ivașcu, directorul revistei „România literară", Petre Dascălu, membru al Consiliului Central al U.G.S.R.

Comitetul de inițiativă a adoptat o declarație în care propune convocarea la Bruxelles, în zilele de 2—5 iunie a.c., a unei noi adunări a reprezentanților opiniei publice din țările europene consacrată problemelor securității și cooperării. Țelul acestei inițiative este de a contribui la familiarizarea opiniei publice cu problemele actuale ale organizării conferinței europene pentru securitate și cooperare, la mobilizarea tuturor acelora care doresc să-și unească eforturile pentru făurirea unui viitor mai bun și pașnic al continentului.

R.P. POLONĂ. Uzinele „Polar" din Wroclaw au realizat primul lot de mașini automate de spălat, construite pe baza unei licențe ingoslave. Mașinile execută automat 12 operații; pe lîngă acestea, datorită faptului că au numai 40 la sută umiditate, sînt bune și pentru călcatul rufelor. Se demonstrează modul de funcționare al mașinii automate de spălat

Din țările socialiste

Berlin 13 (Agerpres). — Puterea totală a centralelor electrice care urmează să fie date în exploatare în R.D. Germană pînă în anul 1975 va fi de circa 5,9—6,4 milioane kilowați, cifră care include și puterea de care va dispune centrala atomoelectrică în curs de construcție în regiunea orașului Rostock.

După cum relevă ziarul „Neues Deutschland", în producerea de energie electrică va continua să joace un rol deosebit de important gazul natural, petrolul și cărbunele. În acest scop, producția de gaze naturale urmează să crească în R.D. Germană pînă în anul 1975 la aproximativ 11,4—14 miliarde metri cubi anual, cantități suplimentare de gaze urmînd a fi importate începînd din anul 1973.

Budapesta 13 (Agerpres). — În acest an, conform planului, industria ungară de aluminiu va furniza economiei naționale 2,42 milioane tone de bauxită, 567 000 tone de alumină, 67 700 tone de aluminiu și 106 600 tone de semifabricate. Valoric, producția acestei ramuri industriale se va cifra la 8 miliarde forinți, față de 7 miliarde forinți în 1971. Volumul producției va spori cu peste 14 la sută, ceea ce depășește considerabil nivelul mediu de creștere a producției industriale ungare.

Valoarea investițiilor destinate dezvoltării industriei de aluminiu se ridică, în acest an, la 2 miliarde forinți.

Pekin 13 (Agerpres). — Provincia Hunan din China centrală și-a încheiat planul valoric de produse industriale pe anul trecut cu zece zile înainte de termen, înregistrînd în același timp o creștere de 13 la sută față de 1970. Printre produsele la care planul a fost depășit se numără fonta, oțelul, cocsul, aluminiul, mașinile-unelte, tractoarele, motoarele Diesel, hîrtia, produsele sodice și bumbacul.

Pe de altă parte, în aceeași provincie au fost construite mai mult de 120 fabrici și ateliere pentru producția și întreținerea de mașini agricole. Au fost, de asemenea, construite și date în funcțiune peste 40 uzine de îngrășăminte pentru agricultură.

Moscova 13 (Agerpres). — În anii puterii sovietice au fost create universități în toate centrele republicane ale U.R.S.S. și în unele orașe mari, numărul lor ajungînd la 51, urmînd să fie înființate și în acest an alte 4 universități.

Școala superioară sovietică dispune de un mare potențial tehnic și științific. La catedrele universităților și institutelor lucrează 348 000 de profesori și cercetători științifici. De asemenea, 600 000 de studenți participă la efectuarea unor cercetări științifice necesare economiei naționale.

Belgrad 13 (Agerpres). — Toți locuitorii orașului Doni-Milanovat au sărbătorit sosirea noului an în case noi. Acest tînăr oraș al Iugoslaviei a fost construit lîngă vechiul Milanovat, întemeiat în urmă cu 150 de ani pe malul Dunării. Construcția orașului Doni-Milanovat a fost determinată de apariția mării artificiale în amonte de hidrocentrala de la Porțile de Fier, care a inundat orașul vechi.

Varșovia 13 (Agerpres). — Uzina de autoturisme din Varșovia a produs în 20 de ani de existență 500 000 de automobile, printre care 100 000 de autoturisme purtînd marca „Polski Fiat" realizate în ultimii patru ani.

Planul uzinei pe anul 1972 prevede fabricarea unui număr de 50 000 automobile de tip „Polski Fiat", producția anuală urmînd să crească în expresie valorică de la 10 la 13 miliarde zloți. Se prevede, totodată, ca, pînă la sfîrșitul cincinalului în curs, producția de „Fiaturi" poloneze să se dubleze în raport cu cea actuală.

Atmosfera politică postelectorală finlandeză

Helsinki 13 (Agerpres). — După alegerile generale anticipate, desfășurate la 2 și 3 ianuarie, cercurile politice finlandeze caută acum să definească fizionomia viitorului guvern — anunță ziarul francez „Le Monde", publicînd o corespondență din Helsinki. Totuși, subliniază ziarul, liderii evită să se pronunțe prea clar înaintea reuniunii direcțiunilor partidelor lor. Învingătorii recentei consultări electorale, social-democrații, s-au exprimat — prin intermediul secretarului partidului, K. Sorsa —, în favoarea formării unui guvern de centru-stînga, cît mai larg posibil, care să răspundă formulei „frontului popular" ce a servit drept platformă guvernamentală după 1966.

În fapt, apreciază ziarul, rezultatele alegerilor nu au provocat prea mult entuziasm pentru unele partide, deoarece finlandezii au ales un parlament care nu diferă prea mult de cel precedent. Situația din țară reclamă un cabinet puternic: trebuie pus la punct un dificil acord-cadru asupra salariilor, pentru a prelungi durata contractelor colective de muncă; de asemenea, trebuie organizate relațiile economice ale Finlandei cu Piața comună. Pe de altă parte, problema veniturilor agricole, care a divizat cabinetul premierului Karjalainen și a determinat pe președintele Urho Kekkonen să dizolve parlamentul, în octombrie trecut, a rămas tot în suspensie.

Pentru moment, afacerile curente sînt rezolvate de guvernul de „gestiune", prezidat de Teuvo Aura, instalat la sfîrșitul lunii octombrie. Președintele Kekkonen dispune de un oarecare timp pentru a lua o hotărîre. Într-adevăr, conchide cotidianul francez, primele consultări oficiale asupra formării unui guvern nu vor avea loc decît după reuniunea inaugurală a noului parlament, probabil în luna februarie.

LAOS. Pe cîmpul de luptă din Laos, unde ostașii Armatei de Eliberare înregistrează mereu alte victorii, ostașii se adună pentru a discuta planurile de atac și a hotărî acțiunile cele mai potrivite

Luptele din Laos

Xieng Quang 13 (Agerpres). — Săptămîna aceasta, forțele patriotice laoțiene au pus complet stăpînire pe sectorul Ban Nhik, după ce au alungat trupele inamice cantonate pe șoseaua nr. 23, la 20 kilometri vest de Paksong. — informează agenția Khaosan Pathet Lao. Cu acest prilej, cîteva sute de militari inamici au fost scoși din luptă, au fost doborîte două aparate de zbor americane și capturate diverse arme, printre care cinci piese de artilerie grea.

Potrivit aceleiași surse, între 25 decembrie 1971 și 3 ianuarie a.c., populația și forțele armate ale Pathet Lao din sudul Laosului au scos din luptă, în apropierea orașului Paksong, 730 militari inamici și au distrus și au capturat o cantitate importantă de material de război.

*

Xieng Quang 13 (Agerpres). — Drapelul Forțelor Armatei Populare de Eliberare din Laos flutură asupra bazei de la Long Cheng, informează agenția Khaosan Pathet Lao, adăugînd că, după victoriile pe care le-au repurtat la Sam Thong, zdrobind sistemul de apărare exterioară al Long Cheng-ului, forțele patriotice au atacat, la 12 ianuarie, amplasamentele „forțelor speciale" de mercenari ale lui Vang Pao din interiorul acestei baze. Ele au ocupat succesiv aerodromul și centrul Long Cheng-ului.

Forțele patriotice au zdrobit toate încercările de ripostă ale inamicului, stîrnind panica în rîndul trupelor tailandeze și al „forțelor speciale" ale lui Vang Pao, amplasate pe înălțimile din această zonă și în centrul Long Cheng-ului. Patrioții au scos din luptă un mare număr de militari inamici și continuă, în prezent, lupta împotriva forțelor inamice aflate încă în zona Long Cheng-ului.

Lovitura de stat din Ghana

Accra 13 (Agerpres). — Locotenent-colonelul Mike Achampong a anunțat, la postul de radio Accra, că un grup de ofițeri și civili a preluat puterea în Ghana, în urma unei lovituri de stat care a avut loc în noaptea de miercuri spre joi. Fostul premier, Kofi Busia, a fost înlăturat din funcție. După cum relevă agențiile de presă, Kofi Busia se afla la Londra, pentru tratament medical, în momentul loviturii de stat.

Mike Achampong a declarat că țara va fi guvernată de acum înainte de un Consiliu al redeșteptării naționale, compus din reprezentați ai armatei și lideri civili. Totodată, el a menționat că reprezentanți ai sindicatelor, fermierilor și ai unor organizații obștești vor face parte din noul organism, cu titlul de consilieri.

Aceasta este cea de-a doua lovitură de stat care are loc în Ghana, după cucerirea independenței în anul 1957. Între 24 februarie 1966, data la care a fost răsturnat de la putere fostul președinte, Kwawe N'Krumah, și 30 august 1969, țara a fost condusă de un grup de ofițeri superiori, în frunte cu generalul Abrefa Afrifa. În urma alegerilor desfășurate în august 1969 și cîștigate de Partidul progresului, a avut loc trecerea la puterea civilă; funcția de prim-ministru al țării, în septembrie 1969, a fost preluată de Kofi Busia.

*

Accra 13 (Agerpres). — Locotenent-colonelul Mike Achampong, comandantul brigăzii I de infanterie a armatei ghaneze, care a preluat puterea în Ghana, în urma loviturii de stat militare, a anunțat că președintele țării, Edward Akufo-Addo, a fost demis din funcțiile sale —, informează agenția France Presse.

Într-o proclamație radiodifuzată, Mike Achampong a anunțat, de asemenea, dizolvarea Adunării Naționale.

Postul de radio Accra, reluat de agenția France Presse, a comunicat, pe de altă parte, că toate funcțiile administrative în Ghana vor fi exercitate, provizoriu, de către comandanții militari regionali.

Noi acțiuni greviste în Italia

Roma 13 (Agerpres). — Noi acțiuni greviste au fost declarate în ultimele zile în Italia, în sprijinul unor revendicări privind probleme ale calificării profesionale precum și în apărarea locurilor de muncă. Asemenea greve, însoțite de manifestații, au avut loc la întreprinderile producătoare de automobile „Alfa-Romeo" și la firma de radio-magnetofoane „Lesa" din Milano. Personalul întreprinderii producătoare de automobile „Lancia", din Bolzano, a protestat împotriva unei acțiuni judiciare pe care conducerea a intentat-o unui număr de 35 de muncitori, în urma unei greve ce a avut loc în luna noiembrie, anul trecut. La uzinele „Pirelli" au avut loc greve perlate în sprijinul obținerii unor îmbunătățiri ale condițiilor de muncă. Greve de scurtă durată au declarat și metalurgiștii din Genova.

Relatînd despre acțiunile greviste, presa italiană publică, de asemenea, date cu privire la reducerea locurilor de muncă într-o serie de sectoare de activitate. Numai în 1971, numărul oamenilor muncii ocupați în producție s-a redus cu 339 000, cifra șomerilor atingînd 1 300 000.

EVENIMENTUL PE SCURT

• **SECRETARUL GENERAL AL O.N.U., KURT WALDHEIM,** a avut o întrevedere cu Gunnar Jarring, reprezentantul său special în Orientul Apropiat.

Cei doi interlocutori, precizează agenția A.P., au făcut o trecere în revistă a situației din Orientul Apropiat și au stabilit sarcinile imediate ale misiunii lui Jarring.

• **UN PURTĂTOR DE CUVÎNT AL ORGANIZAȚIEI NAȚIUNILOR UNITE** a anunțat că secretarul general al O.N.U., Kurt Waldheim, a adresat o circulară tuturor șefilor de departamente ai Organizației Națiunilor Unite, prin care le cere să reducă cheltuielile, spre a contribui la redresarea situației financiare a O.N.U. Măsurile inițiate de secretarul general vor contribui la realizarea unor economii de aproximativ 4 milioane dolari pe anul în curs. Printre aceste măsuri figurează reducerea la minimum a consultanților colaboratori, blocarea temporară a angajărilor pe funcțiile disponibile, reducerea consumului de materiale și utilizarea mai eficientă a instalațiilor și aparaturii aflate în posesia O.N.U.

• **LA NICOSIA A FOST SEMNAT PROTOCOLUL** privind schimburile comerciale dintre Republica Socialistă România și Republica Cipru în anul 1972.

Protocolul prevede o majorare a acestor schimburi cu 20 la sută față de anul precedent. România va exporta în Cipru tractoare, mașini-unelte, diverse mașini, produse chimice, produse din lemn, bunuri de larg consum, materiale de construcții etc., și va importa citrice, piei, minereuri, produse textile, diverse produse manufacturate, lînă și alte produse.

• **SCHIMBURILE COMERCIALE DINTRE R.F. A GERMANIEI ȘI S.U.A.** în primele 11 luni ale anului trecut s-au soldat cu un deficit de 18 milioane dolari pentru Statele Unite.

Exporturile vest-germane în S.U.A., în perioada respectivă, au fost evaluate la 3,44 miliarde dolari, în timp ce exporturile americane în R.F. a Germaniei au fost de 3,26 miliarde dolari.

• **PRINCIPALELE TREI CONCERNE DE AUTOMOBILE DIN S.U.A.** au primit autorizarea guvernului pentru a proceda la o nouă majorare a prețurilor la modelele de automobile ce le vor lansa în acest an. Ford, Chrysler și General Motors au justificat această nouă majorare a prețului, de aproximativ unu la sută, de costul echipamentului de securitate suplimentar al noilor modele.

• **CONDUCEREA SINDICATULUI MUNCITORILOR DIN TRANSPORTURI** a adoptat o hotărîre prin care interzice membrilor acestui sindicat să treacă peste liniile pichetelor instalate de minerii aflați în grevă. Alt sindicat din Marea Britanie, cel al muncitorilor din construcțiile de mașini, a declarat că membrii săi, care lucrează în diverse întreprinderi miniere, aderă la greva acestora. Solidaritatea cu minerii greviști și-au exprimat-o și sindicatele funcționarilor de stat și comerciali.

• **OPOZIȚIA LABURISTĂ A HOTĂRÎT, MIERCURI SEARA,** să procedeze la o nouă acțiune, de ultimă oră, menită să împiedice guvernul Heath să semneze tratatul de aderare a Angliei la Piața comună.

În acest scop, liderii laburiști au formulat o moțiune ce va fi supusă dezbaterii Camerei Comunelor la 20 ianuarie, exact cu două zile înaintea semnării la Bruxelles a acordului de aderare.

Moțiunea cere guvernului să nu semneze Tratatul de aderare la Piața comună, atît timp cît textul complet al acestui tratat nu va fi fost prezentat spre aprobare Parlamentului.

• **PREȘEDINTELE PREZIDIULUI SOVIETULUI SUPREM AL U.R.S.S.,** Nikolai Podgornii, l-a primit, la 13 ianuarie, pe ministrul afacerilor externe al R.P. Polone, Ștefan Olaszowski, care face a vizită oficială în U.R.S.S., la invitația guvernului sovietic.

• **POTRIVIT DATELOR PUBLICATE DE MINISTERUL APĂRĂRII** al R.F. a Germaniei, în ultimii 11 ani, în urma unor accidente petrecute în aer sau pe aerodromuri Bundeswehrul a pierdut 146 de avioane de tip „Star-fighter", aparate care mai sînt denumite și „sicrie zburătoare". În prezent, Bundeswehrul are încă în dotare 739 de avioane de acest tip.

• **S-A ÎNCHEIAT O LUNĂ** de cînd au intrat în grevă muncitorii unor servicii de telecomunicații din Australia. Cei 20 000 de greviști cer îmbunătățirea condițiilor de viață și de muncă.

• **ADMINISTRAȚIA UZINELOR DE AUTOMOBILE** „Triumph" din Coventry a anunțat concedierea a încă 1 300 de muncitori. Astfel numărul total al salariaților concediați de această firmă din uzinele din Conventry, Liverpool și din Scoția depășește 15 000 de persoane.

În semn de protest împotriva măsurilor abuzive ale administrației, o parte din muncitorii uzinelor „Triumph" din Liverpool au declarat grevă.

MAPAMOND

Accidente rutiere în Italia

Două persoane și-au pierdut viața, iar alte 20 au fost rănite într-o serie de accidente rutiere survenite pe autostrada „Serenissima", între orașele Verona și Veneția, datorită dificultăților provocate circulației de un strat foarte dens de ceață.

Poliția italiană a precizat că peste 30 de automobile s-au tamponat. Ceața a fost atît de deasă încît personalului salvării i-au fost necesare cîteva ore pentru a putea veni în ajutorul răniților.

Bogăția Kuweitului

Potrivit datelor oficiale producția de petrol brut a Kuweitului a totalizat, în perioada ianuarie — noiembrie 1971, 1 065 478 484 barili (un baril fiind egal cu 150 litri). Media zilnică a exploatărilor petroliere fiind de 3 190 055 barili.

Succes de carte neobișnuit

Cartea care cunoaște în prezent cel mai mare succes în librăriile din Palma de Majorca este „Bucătăria majorchiană" concepută de Mada Coloma, în vîrstă de 72 de ani, care nu știe nici să scrie și nici să citească. Rețetele gustoasele bucate au fost scrise de o altă persoană la explicațiile bătrînei gospodine.

Primatul la producția de cafea

Brazilia continuă să fie cea mai mare țară producătoare de cafea din lume. Aproximativ jumătate din producția mondială (48 la sută) revine acestei țări. Potrivit ultimelor date statistice, în anul 1971 Brazilia a exportat 18 milioane de saci de cafea — un sac fiind egal cu 60 de kilograme — alte 9 milioane fiind consumate în țară.

Cu „ochii" inteligenței

Unul din cei mai fecunzi inventatori canadieni, care lucrează în „Consiliul național pentru cercetări", este inginerul orb James Swail. Ultima sa invenție este un detector de obstacole pentru cei lipsiți de vedere, care funcționează pe bază de ultra-sunete.

Țigări sintetice

În aproximativ trei ani, fumătorii nu se vor mai teme de pericolul gudronului din tutun. Ei vor fuma țigări sintetice, care nu vor mai conține gudron. Afirmația aparține unei autorități în materie, Donald Gallagher, vicepreședinte al societății „Ici-America", filiala americană a societății engleze „Imperial Chemical Industries", care a precizat că, în prezent, firma pe care o reprezintă experimentează un produs denumit „N.S.M." (New Smoking Material — nou produs pentru fumat), ce ar putea fi amestecat cu tutun natural pentru diminuarea efectului nociv al gudronului.

Canalul Panama – patrimoniu național al poporului panamez

Pe întreg teritoriul Republicii Panama au avut loc, în aceste zile, ample manifestații populare prilejuite de împlinirea a 8 ani de cînd un grup de tineri panamezi au plătit cu prețul propriei lor vieți gestul simbolic al înălțării drapelului național în zona Canalului Panama, aflată sub jurisdicția S.U.A.

Pentru această țară, anul care s-a încheiat marchează o etapă cu profunde semnificații în negocierile cu S.U.A. privind statutul Zonei și al Canalului Panama, de la limitate paleative economice, la dobîndirea deplinei suveranități asupra acestei părți a teritoriului național.

Din 1903, Washingtonul a impus Republicii Panama, cu ajutorul infanteriei marine americane, un simulacru de tratat ale cărei clauze nu au fost negociate, de fapt, niciodată. De altfel, așa se și explică faptul că acest tratat acordă Statelor Unite „dreptul să folosească, să ocupe și să controleze cu toată autoritatea și puterea, pe timp nelimitat zona, în suprafață de 1 400 kilometri pătrați, aflată de o parte și de alta, pe întreaga lungime a canalului care leagă Atlanticul de Pacific. Or, acest „tratat" este considerat, așa cum sublinia și președintele țării, Demetrio Lakas, „un act colonialist, constituind o violare a suveranității țării".

Statele Unite realizează anual, prin exploatarea Canalului, 114 milioane dolari, — cifră declarată... oficial! — la care se adaugă, evident, și veniturile suplimentare, nedate publicității. În același timp, guvernului panamez îi revine — și aceasta numai din 1957 —, mai puțin de 2 milioane de dolari, cu titlul de redevențe. Statisticile arată, de altfel, că numai în 50 de ani, S.U.A. au obținut beneficii de 2,630 miliarde dolari, plătind Republicii Panama... 20 milioane dolari.

Ceea ce nemulțumește, însă, în cea mai mare măsură poporul panamez este prezența în zona Canalului a Comandamentului de sud al trupelor S.U.A. de pe continent, precum și existența a 9 baze militare.

În ultimul deceniu, sub presiunea unui puternic curent de opinie, care revendică anularea acestui tratat ce sfidează independența și suveranitatea țării, principiile relațiilor între state, autoritățile panameze au solicitat guvernului nord-american angajarea de negocieri bilaterale.

Comentariu

În 1964, cînd au avut loc puternice manifestații de protest soldate cu numeroși morți și răniți, Statele Unite au redus negocierile la un schimb de note protocolare și la admiterea temporară a unor cereri de majorare nesubstanțială a redevențelor datorate pentru exploatarea Canalului, ocolind adevăratul motiv al conflictului — „prezența unui guvern străin pe teritoriul panamez în așa-numita zonă a Canalului". După trei ani de negocieri, între 1964 și 1967, Washingtonul a acceptat cîteva milioane în plus, precum și o „comisie mixtă" care urma să administreze zona Canalului. Numai că în această comisie panamezii erau... în minoritate. „În asemenea împrejurări — declara secretarul general al C.C. al Partidului Poporului din Panama — mișcarea populară a trecut treptat la ofensivă, îndreptîndu-și acțiunile împotriva controlului colonialist al S.U.A. și a tendinței imperialismului nord-american de a impune, în cadrul tratativelor, acorduri care să permită continuarea ocupării unei părți a teritoriului nostru și uzurparea, pe mai departe, a Canalului — patrimoniu național al poporului panamez".

Negocierile, întrerupte în 1967, au fost reluate la 29 iunie 1971, dar, de această dată, guvernul panamez, prezidat de generalul Omar Torrijos, a considerat vechile oferte nord-americane ca inacceptabile. Această poziție a fost reafirmată de cei doi reprezentanți panamezi la aceste negocieri, care, într-o scrisoare adresată ministrului de externe al Republicii Panama, declarau: „Vom da glas cu toată claritate sentimentului național rezumat în lozinca: „Panama — o singură națiune, un singur steag de la o frontieră la alta!".

Afirmarea intereselor naționale majore ale popoarelor latino-americane, care se face simțită tot mai categoric pe continent, s-a tradus, în cazul Republicii Panama, prin cererea de restituire a bazei aeriene nord-americane de la Rio Hato, aderarea la principiul extinderii apelor teritoriale la 200 mile (problemă viu disputată între S.U.A. și țările latino-americane), și prin refuzul de a accepta, în vederea reînnoirii acordului, „tranzitul liber" al trupelor nord-americane pe teritoriul panamez.

„Actualele negocieri dintre Panama și Statele Unite ale Americii cu privire la canalul și zona cu același nume au un pronunțat caracter politic" — menționa ministrul panamez al afacerilor externe, Juan Antonio Tack. „Poziția noastră este foarte clară. Cerem restituirea întregului teritoriu ocupat și acceptăm ca, pentru o perioadă limitată, Statele Unite să administreze în continuare calea interoceanică. Acordurile semnate cu Statele Unite, a spus el, au soluționat unele probleme secundare, dar au lăsat intact tocmai aspctul esențial: dreptul statului și poporului panamez asupra întregului său teritoriu. De asemenea, dezvoltarea națiunii noastre a fost serios afectată de agresiunea și intervenția trupelor străine, de strangularea economică și de presiuni diplomatice".

Deși, pînă în prezent, nu s-a ajuns la un nou acord de principiu, partea panameză a reafirmat de nenumărate ori că „Zona Canalului este teritoriu național și, în consecință, ea va fi apărată la aceste tratative cu orice preț".

LEONARD MEHEDINȚI

REDACȚIA ȘI ADMINISTRAȚIA: Sibiu, str. Octombrie roșu, nr. 2. Tel. nr. 12810—18067, 18183. Abonamentele se fac la oficiile poștale, factorii poștali și difuzorii din întreprinderi și instituții. Tiparul: Întreprinderea poligrafică Sibiu — 40064