BIBLIOTECA „ASTRA" SIBIU

PROLETARI DIN TOATE ȚĂRILE, UNIȚI-VĂ!

Tribuna Sibiului

ORGAN AL COMITETULUI JUDEȚEAN SIBIU AL P.C.R. ȘI AL CONSILIULUI POPULAR JUDEȚEAN

Anul V, nr. 1435 | Joi, 5 octombrie 1972 | 4 pagini, 30 bani

1947 1972 30 DECEMBRIE — ÎN ÎNTÎMPINAREA CELEI DE A 25-A ANIVERSĂRI A REPUBLICII

Vizita tovarășului NICOLAE CEAUȘESCU în județele Satu Mare și Maramureș

Miercuri dimineața, tovarășul Nicolae Ceaușescu și-a încheiat vizita în municipiul Satu Mare, unde a luat parte la sărbătorirea unui mileniu de existență atestată documentar a acestei așezări.

La plecarea din oraș, mii de cetățeni au umplut străzile și piețele din Satu Mare pentru a-și lua un călduros rămas bun de la secretarul general al partidului, salutîndu-l cu nesfîrșite urale și ovații.

Tovarășul Nicolae Ceaușescu, împreună cu tovarășii Paul Niculescu-Mizil și Mihai Gere își iau rămas bun de la oficialitățile locale, răspund cu căldură entuziastei manifestări populare.

Chiar de la ieșirea din oraș, se conturează comuna Odoreu. Oricine trece astăzi prin această localitate nu poate să nu observe că aproape toate locuințele sînt noi, durate din materiale folosite în construcțiile urbane. Centrul civic al comunei, un patrulater armonios încadrat de clădiri moderne, cu etaj, evocă imaginea unui microraion orășenesc. De fapt, dacă pe harta țării Odoreul este marcat de multă vreme, comuna este astăzi, în mod practic, în întregime reconstruită, în numai doi ani. Sînt cei doi ani care au trecut de la inundațiile din 1970, cînd Odoreul, cu toate cele șase sate ale sale, s-a aflat sub ape și mîl. Din 1 150 de case, mai rămăseseră pe temelii doar cîteva, și acelea atinse de furia revărsărilor.

De mult doreau locuitorii Odoreului să-și exprime direct, prin viu grai, tovarășului Nicolae Ceaușescu, recunoștința nemărginită față de partid, față de statul nostru, de mult doreau să arate secretarului general al partidului cît de frumoasă este astăzi comuna lor, datorită marelui ajutor primit. Prilejul acesta a sosit astăzi, cînd întreaga populație a comunei a ieșit în întîmpinarea oaspeților.

Tovarășul Nicolae Ceaușescu răspunde cu căldură, le urează la toți sănătate și bucurie. Apoi, străbătînd strada principală a comunei, se oprește în centrul civic. Aici sînt amplasate edificiile cele mai importante ale comunei: sediul comitetului de partid și consiliului popular, al unităților agricole de stat și cooperatiste, o luminoasă și spațioasă clădire școlară, asemănătoare celor întîlnite în marile orașe, sediul poștei și al agenției C.E.C., dispensarul, creșa și grădinița pentru copii, baia comunală, două blocuri de locuințe, centrala termică, un mare complex comercial.

Momente deosebit de emoționante a prilejuit vizitarea școlii generale din comună. Toți elevii școlii, fluturînd steguleț și flori, rostind cu dragoste numele conducătorului partidului, fac tovarășului Nicolae Ceaușescu o primire de neuitat. În holul școlii, cîteva fotografii evocă înfățișarea comunei în zilele marilor inundații, în contrast cu schița de sistematizare expusă aici și din care o mare parte a și fost concretizată. Tovarășul Nicolae Ceaușescu examinează cu mare interes proiectele de dezvoltare a comunei, care prevăd, printre altele, construirea unui cămin cultural, a rețelei de apă și canalizare, extinderea încălzirii termice.

„Minunat", exclamă secretarul general al partidului, dorind edililor și tuturor locuitorilor comunei realizarea cît mai grabnică a acestor proiecte.

Conducătorii de partid și de stat străbat apoi strada Berindan — numele unui sat complet distrus de ape, și al cărui cetățeni locuiesc acum cu toții pe această stradă. Sînt vizitate casele cîtorva cetățeni.

Conducătorul partidului și statului se îndreaptă din nou spre centrul comunei, unde este așteptat de întreaga populație din Odoreu.

Urale și ovații puternice, vibrante, nu contenesc minute în șir.

Dînd glas simțămintelor miilor de cetățeni ai comunei, secretarul comitetului comunal de partid, Victor Pop, se adresează tovarășului Nicolae Ceaușescu, spunînd printre altele: Aici, în Odoreu, tot ce trăiește, tot ce există este legat de partidul nostru drag, de numele dumneavoastră, de umanismul înalt al întregului nostru popor. Tocmai aceasta dă o notă în plus dragostei noastre nețărmurite. Din ruinele lăsate de furia apelor din 1970, pe vetrele celor șase sate care alcătuiau comuna s-a ridicat, în mai puțin de doi ani, o așezare modernă, cu peste

(Continuare în pag. a II-a)

Mitingul din municipiul Baia Mare

În marea hală de prelucrări metalice și montaj a Uzinei mecanice de mașini și utilaj minier, a avut loc, apoi, un însuflețit miting. Secretarul general al partidului este întîmpinat cu vii și puternice aclamații de un mare număr de muncitori ai uzinei și ai altor întreprinderi băimărene și cetățeni ai orașului. Minute în șir se scandează „Ceaușescu—P.C.R.", „Ceaușescu și poporul", „Să ne trăiți iubite tovarășe Ceaușescu între mulți ani, spre fericirea poporului nostru!".

Deschizînd mitingul, a luat cuvîntul tovarășul Gheorghe Blaj, prim-secretar al Comitetului județean Maramureș al P.C.R.

Au vorbit apoi ing. Manea Girip, directorul Uzinei mecanice de mașini și utilaj minier, ing. Maria Avătăjiței, de la Filatura de bumbac, prof. Sink Benedek, de la Liceul „Gheorghe Șincai", Ion Oros, maistru miner, secretarul organizației de partid de la exploatarea minieră Nistru, și eroul muncii socialiste Ion Cetățean III, prim-topitor la Uzinele metalurgice pentru metale neferoase.

Primit cu îndelungi aclamații și urale, a luat cuvîntul tovarășul **Nicolae Ceaușescu.**

Cuvîntarea secretarului general al partidului a fost ascultată cu deosebit interes și satisfacție, subliniată în repetate rînduri cu aplauze puternice.

Cuvîntul de închidere a mitingului a fost rostit de tov. Gheorghe Blaj, prim-secretar al Comitetului județean Maramureș al P.C.R.

Mitingul a luat sfîrșit într-o atmosferă de puternic entuziasm. Se aclamă, se ovaționează îndelung. Cei prezenți fac o vibrantă manifestare de dragoste, de deosebită stimă secretarului general al partidului, își manifestă aderiunea fermă la politica înțeleaptă a partidului, hotărîrea de a înfăptui întocmai istoricele hotărîri ale Congresului al X-lea și Conferinței Naționale ale P.C.R., de a realiza cincinalul înainte de termen, de a contribui la înflorirea continuă a României socialiste. Unite într-un puternic ecou, mii de glasuri scandează „Ceaușescu — P.C.R.", „Ceaușescu și poporul", „Cincinal de calitate în patru ani și jumătate".

Cuvîntarea tovarășului NICOLAE CEAUȘESCU

Dragi tovarăși,

Doresc să vă adresez dumneavoastră, tuturor locuitorilor municipiului Baia Mare și județului Maramureș un călduros salut din partea Comitetului Central al partidului, a Consiliului de Stat și a guvernului Republicii Socialiste România (Aplauze puternice).

Este o deosebită plăcere pentru mine să mă reîntîlnesc cu puternicul detașament de muncitori, mineri, metalurgiști, chimiști și constructori de mașini de aici, cu noul detașament al textiliștilor — care în viitorii ani va ocupa, fără îndoială, un loc important în economia județului dumneavoastră — cu intelectualii, cu oamenii muncii din județul Maramureș și din municipiul Baia Mare.

(Aplauze puternice. Se scandează „Ceaușescu și poporul").

Am ascultat cu deosebită atenție cele spuse aici de tovarășii care au luat cuvîntul. Am vizitat unele secții din întreprinderile municipiului dumneavoastră și am constatat cu satisfacție că și oamenii muncii din Baia Mare obțin rezultate tot mai bune în îndeplinirea planului cincinal și — în ultimul timp — în realizarea angajamentelor privind înfăptuirea înainte de termen a prevederilor cincinalului. (Aplauze puternice; urale). Apreciez în mod deosebit sentimentul general al muncitorilor și inginerilor, care doresc să realizeze cincinalul în 4 ani și jumătate. (Aplauze puternice; se scandează „Cincinal de calitate în patru ani și jumătate").

Mă bucură că minerii, după trecerea la noul program de lucru de 6 ore, realizează în bune condițiuni sarcinile de plan, depășind chiar producția obținută înainte. Aceasta înseamnă că conducerea întreprinderilor, organizația de partid, întregul colectiv de oameni ai muncii au făcut pregătirile corespunzătoare pentru ca trecerea la programul de lucru redus să nu dăuneze desfășurării normale a producției, ci, dimpotrivă, să asigure creșterea producției. Aceasta este, într-adevăr, calea pe care trebuie să mergem! Numai astfel vom avea posibilitatea să trecem în perspectivă la reducerea generală, pe întreaga economie, a zilei de lucru. Va trebui să ne preocupăm de realizarea acestei sarcini trasate încă de Congresul al X-lea. Exemplul minerilor din Maramureș va trebui să fie bine studiat de organele centrale care se ocupă de această problemă, astfel ca trecerea la reducerea zilei de lucru sau a săptămînii de lucru în alte ramuri și localități să se facă în aceleași condițiuni și cu rezultatele bune înregistrate în județul Maramureș. În legătură cu aceasta, aș dori să adresez minerilor, tuturor celor care lucrează în cadrul acestui minunat colectiv felicitări și urări de noi succese. (Aplauze puternice, urale; se scandează: „Ceaușescu și poporul").

Așa cum a menționat un tovarăș aici, nevoile României de cupru, plumb și alte metale neferoase sînt în creștere. De aceea, este necesar să fie luate măsuri pentru descoperirea și punerea în valoare a noi rezerve de minereuri, pentru exploatarea în condițiuni cît mai bune, cu rezultate cît mai eficiente, a rezervelor existente. Sporirea producției de metale neferoase este deosebit de importantă pentru dezvoltarea generală a societății noastre socialiste. Sînt convins că minerii din Baia Mare, din județul Maramureș vor face și în viitor totul în această direcție. (Urale puternice, aplauze)

Am vizitat noua secție de la Uzina metalurgică și chimică. Este o uzină veche, cu un colectiv bun, cu rezultate bune. Și aici vor trebui depuse eforturi sporite pentru a extrage cît mai complet substanțele utile din minereuri, pentru a spori contribuția colectivului la satisfacerea cerințelor economiei țării de metale neferoase. Problema valorificării tot mai complexe a minereurilor trebuie să stea în atenția colectivului uzinei, a centralei. Știu că în ultimii ani uzina a obținut rezultate bune în toate domeniile și sper că se va preocupa și în viitor să-și perfecționeze activitatea pentru a-și spori contribuția la realizarea sarcinilor trasate de Conferința Națională.

În ce privește uzina constructoare de mașini — putem spune că aceasta este o uzină nouă, deoarece în trecut aici se făceau mai mult reparații. Directorul ne-a spus că întreprinderea a devenit o modernă uzină constructoare de mașini. Eu nu aș fi chiar atît de categoric în a afirma acest lucru. Aș spune mai degrabă că uzina a pășit pe calea modernizării și are perspectiva ca, în scurt timp, să devină o modernă uzină constructoare de mașini. (Aplauze puternice). Mi-a făcut o bună impresie dezvoltarea rapidă a uzinei, dotarea ei, organizarea fluxului tehnologic al producției, preocuparea pentru înnoirea utilajelor, pentru conceperea și introducerea în producție a unor utilaje de înaltă tehnicitate.

În direcția acestei preocupări pozitive s-au obținut rezultate bune. Ținînd însă seama de nevoile economiei naționale, de faptul că vom dezvolta tot mai mult activitatea minieră, precum și de lipsurile existente încă în dotarea minelor, în introducerea mijloacelor moderne de exploatare în această ramură este necesar să acordăm mai multă atenție problemei utilajelor miniere. Această preocupare este impusă atît de nevoile interne, cît și de cerințele exportului, de necesitatea de a contribui cu o parte mai mare de utilaje la cooperarea cu alte state. Ceea ce s-a realizat pînă acum este bun, dar constituie numai un început. În următorii cîțiva ani trebuie să rezolvăm în mod radical problema utilajelor miniere de diferite tipuri. (Aplauze puternice). Ținînd seama că această uzină se găsește în Baia Mare, va trebui ca ea să fie specializată îndeosebi în producția de utilaj minier pentru metale neferoase, pentru minereurile din care extragem metale neferoase, urmînd ca pentru cărbune să dezvoltăm producția de utilaj îndeosebi în Valea Jiului. Desigur, specializarea presupune ca anumite mașini sau subansamble să fie produse și pentru alte sectoare de activitate. Noi am dori ca Uzina constructoare de mașini din Baia Mare să devină pînă la sfîrșitul acestui cincinal o uzină de prim grad, producătoare de utilaje grele miniere pentru diferite necesități. În acest scop, va trebui luate noi măsuri pentru folosirea mai eficientă a spațiilor, pentru dezvoltarea în continuare a uzinei, astfel încît să poată realiza cincinalul în patru ani și jumătate, și, totodată, să dea o producție mult mai mare, pentru acoperirea nevoilor economiei noastre naționale. (Aplauze puternice).

În ce privește noua filatură intrată de curînd în funcțiune, ea marchează începutul creării unei industrii noi în Baia Mare — industria textilă care va trebui să se dezvolte în următorii ani. Ne-a făcut o impresie plăcută faptul că acest colectiv tînăr a trecut cu spirit de răspundere la muncă, la organizare, este preocupat și hotărît să realizeze parametrii întreprinderii într-o perioadă cît mai scurtă, să dea producție de calitate.

Aș dori să adresez felicitări metalurgiștilor, constructorilor de mașini, tînărului colectiv de textiliști, tuturor oamenilor muncii din aceste uzine, să le urez noi succese în activitatea lor. (Aplauze puternice; urale).

Dragi tovarăși,

Conferința Națională a stabilit noi măsuri în vederea realizării programului elaborat de Congresul al X-lea privind dezvoltarea în ritm înalt a economiei noastre socialiste, făurirea societății socialiste multilateral dezvoltate. În întreaga țară, oamenii muncii obțin rezultate de seamă în această operă. Ne bucură faptul că și județul Maramureș se prezintă cu realizări bune, că planul pe 9 luni al acestui an a fost realizat în proporție de 103 la sută, că angajamentele pe acest an sînt aproape îndeplinite. De altfel, în toate județele se depun eforturi mari pentru realizarea sarcinilor de plan în bune condițiuni. Întreaga noastră clasă muncitoare, tehnicienii, inginerii fac totul pentru înfăptuirea în bune condițiuni a planului cincinal, a sarcinilor trasate de Conferința Națională. Baia Mare aduce un aport important la această operă, și acesta este un motiv de mîndrie pentru toți cetățenii municipiului dumneavoastră, ai județului Maramureș. De aceea, doresc să adresez felicitări tuturor oamenilor muncii din Baia Mare și din Maramureș, să le urez noi succese în activitatea lor. (Aplauze puternice, prelungite; urale).

Este știut că realizarea sarcinilor trasate de Congresul al X-lea și de Conferința Națională trebuie obținută nu prin sporirea eforturilor fizice, ci printr-o mai bună organizare a producției și a muncii, prin introducerea mecanizării și automatizării, prin aplicarea tehnicii noi în toate ramurile producției materiale. Aceasta cere în același timp cadre bine pregătite. Am vizitat Institutul de subingineri. Mi-a făcut o impresie bună preocuparea de a lega strîns învățămîntul cu cercetarea, cu producția. Faptul că studenții lucrează direct în mină, că își aduc contribuția la realizarea producției anuale a minei, permite absolvenților institutului să dispună de o bună pregătire, să se poată încadra rapid în producție acolo unde sînt repartizați.

Am ascultat, printre vorbitori, și pe directorul liceului. Într-adevăr, faptul că peste 70 la sută dintre elevii de curs mediu învață acum în licee industriale este un lucru bun. Ați auzit aici că la întreprinderea de textile, la filatură, aproape 70 la sută din muncitori sînt absolvenți ai liceului de cultură generală. În aceste condiții se pune cu adevărat întrebarea: de ce să nu asigurăm de la început predarea în liceu a cunoștințelor necesare pentru ca tineretul să se poată încadra, după absolvire, direct în producție, în cazul că nu urmează un institut de învățămînt superior? Consider că în Baia Mare acest curs

(Continuare în pag. a II-a)

La Fabrica de șuruburi Mediaș

Măsuri eficiente pentru creșterea productivității muncii

Bilanțul celor nouă luni ale anului 1972 arată că harnicul colectiv al Fabricii de șuruburi a reușit să depășească sarcinile planificate privind nivelul productivității muncii.

— La baza acestui succes stă îndeplinirea integrală a obiectivelor prevăzute în planul M.T.O., stabilit la începutul anului — ne spune inginerul **Matei Cristescu**, tehnologul șef al fabricii.

Spre a susține afirmația este de ajuns să arătăm cîteva din căile ce au condus la obținerea realizărilor amintite. La presele cu frictiune, de exemplu, locurile de muncă au fost mai bine organizate, iar pentru eliminarea deregLărilor datorate sculelor necorespunzătoare, mașinile de refulat la rece au fost dotate cu scule armate cu metal dur, metodă care a avut ca efect creșterea productivității cu circa 10 la sută.

Că buna organizare a locurilor de muncă, precum și folosirea la capacitate a mașinilor și utilajelor cu care este dotată fabrica și-au dovedit pe deplin eficiența o demonstrează și faptul că dacă pe întregul an coeficientul de schimb era planificat să ajungă la 2,52 pe opt luni, în cadrul secțiilor de bază acesta a ajuns la 2,63.

Întărirea disciplinei în toate sectoarele, respectarea programului de lucru, reducerea absențelor nemotivate și a învoirilor sînt, de asemenea, obiective asupra cărora este îndreptată atenția întregului colectiv. Astfel, dacă în trimestrul I utilizarea fondului de timp a fost de 94,3 la sută, în cel de al doilea s-a ajuns la 94,8 la sută, iar în luna august la 95,2 la sută. Aceasta, bineînțeles, în condițiile cînd absențele și învoirile sînt în continuă scădere. Nu a fost și nu este, firește, neglijată nici indicația de generalizare a schimbului doi și extinderea celui de al treilea.

— Una din căile care ne-au ajutat să îndeplinim și să depășim productivitatea muncii, pe lîngă celelalte măsuri tehnice și organizatorice, este autoutilarea, problemă care la noi a căpătat un larg cîmp de aplicare. Construirea a două mașini de refulat nituri, de bobinat inele, de utilaje pentru noua hală de tratamente termice a inelelor de siguranță, precum și altele atestă preocuparea noastră în această direcție. Utilajele confecționate cu forțe proprii se comportă bine în procesul de producție, obținînd cu ele randamente bune.

Desigur, colectivul Fabricii de șuruburi Mediaș, antrenat în întrecerea socialistă, va raporta noi realizări, pe măsura puterii de muncă și capacității sale, întîmpinînd aniversarea republicii cu noi succese în munca pentru realizarea cincinalului înainte de termen.

E. SANDU

Lucrări de construcții suplimentare în valoare de peste un milion lei

În marea întrecere socialistă consacrată celei de a 25-a aniversări a republicii, constructorii Șantierului 505 din Sibiu înscriu zilnic, noi și însemnate succese în muncă. Inginerul Vasile Vlad, șeful șantierului, ne informează că realizările la zi, în municipiul Sibiu, reprezintă lucrări suplimentare de construcții-montaj în valoare de peste un milion lei. La fabrica „Record", de pildă, planul anual al lucrărilor este realizat deja în proporție de 105 la sută, la „Drapelul roșu" — 104 la sută, la U.P.A.S. în procent de 86 la sută etc.

În bună parte, frumoasele rezultate se datoresc abnegației și priceperii depuse de echipele de dulgheri conduse de Ion Zeck, la „Record" și Matei Stieger la U.P.A.S. Ar mai fi de menționat și sprijinul substanțial acordat de reprezentanți ai unităților beneficiare, ca Iosif Sima, șeful lotului de la U.P.A.S. și Atanase Haidiciuc, șef de lot la „Record".

Să fie intensificat ritmul recoltării cartofilor!

Cu toate condițiile climatice deosebit de grele din această toamnă, lucrătorii de pe ogoare desfășoară o muncă susținută pentru a pune cît mai repede la adăpost roadele cîmpului. Merită relevată, în acest sens, hotărîrea cooperatorilor, mecanizatorilor, specialiștilor de a folosi fiecare oră, fiecare clipă pentru a strînge recoltele de cartofi, sfeclă, porumb pentru siloz, legume, fructe, struguri ș.a., angajîndu-se cu toate forțele în aceste acțiuni de importanță fundamentală pentru soarta producției agricole.

Recoltarea cartofilor de toamnă a concentrat și concetrează încă importante forțe manuale și mecanice, datorită faptului că această lucrare solicită un impresionant volum de muncă, iar lucrătorii de pe ogoare sînt conștienți că orice zi întîrziere se soldează cu pagube materiale substanțiale. Conform situației operative a Direcției generale județene a agriculturii, pînă la data de 4 octombrie recoltarea cartofilor de toamnă a fost efectuată pe 47 la sută din suprafețele de terenuri ocupate cu această cultură în C.A.P. și pe 31 la sută — în I.A.S.

Demn de remarcat este efortul organizatoric făcut de unele colective de muncă, cum sînt **C.A.P. Axente Sever, Bazna, Bogatu Român, Dobîrca** și **Tîrnava**, unde recoltarea cartofilor de toamnă a fost încheiată, precum și **I.A.S. Axente Sever, C.A.P. Vărd, Amnaș, Velț, Tălmaciu, Broșteni, Ghijasa de Sus, Blăjel, Birghiș, Agnița, Pelișor, Stejeriș, Apoldu de Sus, Valea Viilor** ș.a., unde această acțiune se apropie de sfîrșit.

Analiza stadiului înregistrat acum la recoltarea cartofilor de toamnă arată că lucrătorii din I.A.S. sînt mult rămași în urmă la această acțiune. Aceasta demonstrează necesitatea intensificării eforturilor în toate fermele I.A.S. pentru a se mări viteza zilnică de lucru prin folosirea mai bună a forțelor existente. În special conducerile **I.A.S. Șura Mică, Dealul Ocnei, Slimnic, Mediaș, Agnița, Ruja** și **Apoldu de Sus** trebuie să acorde mai multă atenție organizării muncii în această perioadă pentru a recupera rămînerile în urmă la recoltarea cartofilor. Nu trebuie, de asemenea, uitat și faptul că Trustul județean I.A.S. poate și trebuie să sprijine mai eficient conducerile I.A.S. în acest sens.

Rămîneri în urmă nejustificate se înregistrează la recoltarea cartofilor și în unele C.A.P., cum sînt **Slimnic, Retiș, Merghindeal, Apoldu de Jos, Ludoș, Cornățel, Hosman, Roșia, Vurpăr** ș.a.

Aici se impune o acționare mai hotărîtă pentru organizarea muncii. Organizațiile de bază, comitetele comunale de partid, toți comuniștii sînt chemați să întreprindă totul pentru mobilizarea tuturor forțelor de lucru existente la recoltarea cartofilor. De asemenea, se impune ca în toate unitățile să se asigure transportul recoltei din cîmp, depozitarea producției în cele mai bune condiții. Toate atelajele, camioanele, remorcile și alte mijloace de transport să fie folosite cu maximum de randament, din zori și pînă în noapte, pentru a pune grabnic la adăpost întreaga producție.

SITUAȚIA recoltării cartofilor de toamnă în C.A.P. și I.A.S., pînă la data de 4 octombrie 1972

Axente Sever	100%	Ruși	75%	Seica Mică	38%
Bazna	100%	Păuca	75%	Mosna	38%
Dobîrca	100%	Biertan	71%	Scorei	37%
Bogatu Român	100%	Seica Mare	68%	Șura Mică	37%
Tîrnava	100%	Armeni	64%	Arpașu de Jos	36%
Amnaș	97%	Bruiu	60%	I.A.S. Ruja	35%
Vărd	97%	Cîrța	60%	Presaca	35%
Velț	95%	Mălincrav	58%	Șura Mare	35%
Tălmaciu	90%	Marpod	56%	Orlat	34%
Broșteni	90%	Gușu	55%	Porumbacu de Sus	33%
Ghijasa de Sus	88%	Brateiu	55%	Dîrlos	33%
Pelișor	88%	Racovița	53%	I.A.S. Agnița	32%
Blăjel	87%	Laslea	53%	Alămor	30%
Birghiș	86%	Poplaca	51%	I.A.S. Mediaș	29%
I.A.S. Axente Sever	85%	Mihăileni	51%	Chirpăr	29%
Agnița	85%	Nocrich	50%	Buia	29%
Apoldu de Sus	84%	Topîrcea	50%	I.A.S. Slimnic	28%
Stejeriș	84%	Cisnădioara	50%	Mediaș	28%
Valea Viilor	82%	Alțîna	48%	Porumbacu de Jos	28%
Ighișul Nou	80%	Alma	45%	Atel	27%
Ighișul Vechi	78%	Șaros	45%	Aciliu	27%
Hoghilag	77%	Noișat	45%	Miercurea Sibiului	26%
Boian	76%	Loamneș	45%	Sîndătin	25%
		Micăsasa	44%	Răvășel	25%
		Avrig	43%	Sorostin	24%
		Cîrțișoara	42%	Cristian	24%
		Sibiu	42%	I.A.S. Dealul Ocnei	23%
		I.A.S. Apoldu de Sus	40%	I.A.S. Șura Mică	21%
				Selimbăr	21%
				Ocna Sibiului	20%
				Săcădate	20%
				Vurpăr	18%
				Roșia	17%
				Hosman	16%
				Săcel	16%
				Cornățel	14%
				Ludoș	13%
				Apoldu de Jos	12%
				Merghindeal	12%
				Retiș	11%
				Slimnic	7%

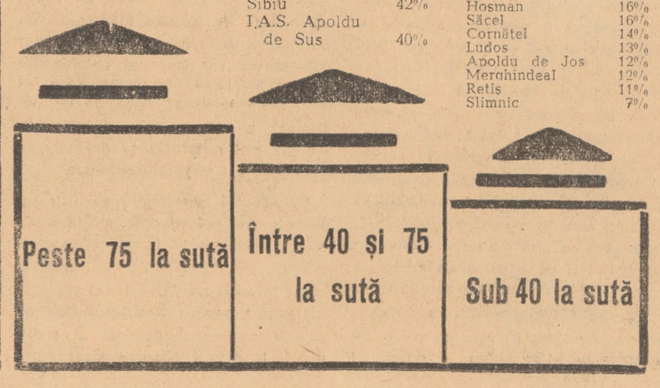

Vizita tovarășului NICOLAE CEAUȘESCU în județele Satu Mare și Maramureș

Cuvîntarea tovarășului NICOLAE CEAUȘESCU în municipiul Baia Mare

(Urmare din pag. I)

dat de Conferința Națională, de Congresul al X-lea și de plenara de acum un an se aplică cu consecvență. Felicit comitetul județean, consiliul popular, cadrele didactice din învățămînt pentru această orientare, pentru rezultatele bune obținute în această direcție. (Aplauze puternice).

Desigur, va trebui să acordăm în continuare mai multă atenție pregătirii științifice și tehnice a tineretului, în general pregătirii oamenilor muncii ridicării nivelului lor de cunoștințe profesionale. Tehnica modernă pe care o introducem și o vom introduce tot mai ferm în întreprinderile noastre impune o pregătire corespunzătoare. De aceea, este necesar să se dea cea mai mare atenție problemelor calificării. Baia Mare dispune de mijloacele necesare pentru a realiza în bune condițiuni hotărîrile plenarei Comitetului Central privind reciclarea, pregătirea periodică a muncitorilor, tehnicienilor, inginerilor, înarmarea lor cu cunoștințele noi ce apar în dezvoltarea tehnicii, științei și culturii. Numai astfel vom putea îndeplini cu succes programul de dezvoltare rapidă a țării, vom asigura înfăptuirea, într-o perioadă istorică scurtă, a obiectivelor stabilite de Congresul al X-lea privind făurirea societății socialiste multilateral dezvoltate în România, creșterea bunăstării și fericirii întregului popor. (Aplauze puternice, urale).

Odată cu dezvoltarea industriei, a învățămîntului, Baia Mare devine un oraș tot mai modern. Se construiește mult — și trebuie spus că se construiește frumos. Condițiunile de locuit, ca în general condițiile de viață ale muncitorilor sînt din ce în ce mai bune. Municipiul Baia Mare a devenit un centru puternic, cu o populație de peste 80 000 de locuitori și care în curînd va putea număra 100 000. El va fi unul din centrele orășenești puternice ale Republicii Socialiste România. (Aplauze prelungite). Cunoașteți preocuparea partidului și guvernului, hotărîrile Congresului al X-lea și ale Conferinței Naționale privind ridicarea continuă a bunăstării materiale și spirituale a întregului popor. Începînd din septembrie s-a trecut la majorarea salariilor mici, ridicîndu-se minimul de salarii la 1 000 lei. Au fost adoptate de curînd noi măsuri privind sprijinirea familiilor cu copii mulți. Aceasta este o expresie a preocupării partidului și guvernului pentru asigurarea unor condiții de viață tot mai bune cetățenilor patriei noastre. În curînd se va trece la mărirea generală a pensiilor, iar în anii următori — 1973-1974 — vor fi majorate salariile și la celelalte categorii de oameni ai muncii. În felul acesta, pe măsura îndeplinirii programului de dezvoltare economică a țării, se realizează în bune condițiuni creșterea salariilor, sporirea veniturilor oamenilor muncii. (Aplauze puternice; se scandează: „Ceaușescu și poporul") După cum știți, Conferința Națională a stabilit ca și veniturile oamenilor muncii să crească mai mult decît a fost stabilit în planul cincinal. Odată cu creșterea producției, cu realizarea mai devreme a cincinalului, asigurăm și o creștere suplimentară a salariilor, a veniturilor oamenilor muncii. Realizările în producție se vor resimți deci nemijlocit în viața fiecărei familii, a fiecărui om al muncii, în viața întregului nostru popor. Aceasta este dovada concretă a faptului că țelul suprem al partidului este creșterea continuă a bunăstării poporului, că tot ceea ce facem este destinat omului, bunăstării și fericirii lui, este menit să creeze condiții ca poporul să ducă o viață tot mai îmbelșugată, mai civilizată, să se situeze în rîndul popoarelor cu o viață înfloritoare din toate punctele de vedere. (Urale puternice; se scandează: „Ceaușescu — P.C.R.")

Preocupîndu-ne de dezvoltarea economico-socială a țării, trebuie să avem permanent în vedere și problemele educației, ale ridicării nivelului politic și de cultură al oamenilor muncii. Omul societății socialiste, constructorul de mîine al comunismului, trebuie să fie multilateral dezvoltat, să înțeleagă bine atît fenomenele naturii, cît și schimbările care au loc în societate, noile probleme pe care le ridică evoluția omenirii, viața internațională, să poată participa în cunoștință de cauză la luarea hotărîrilor privind dezvoltarea societății, la făurirea conștientă, de către poporul însuși, a propriilor sale destine. Aceasta este o cerință a însuși mersului înainte al societății socialiste. Democrația socialistă, participarea întregului popor la conducerea țării presupune ca oamenii să aibă cunoștințele necesare pentru a putea să-și aducă în mod real aportul la întreaga activitate socială. Problema educației devine un factor esențial al făuririi societății socialiste multilateral dezvoltate.

În același timp, trebuie să acordăm atenție afirmării în viață a principiilor eticii și echității socialiste, spre a făuri o societate în care fiecare om care muncește să se bucure de toate drepturile și din care să dispară orice fel de inegalitate. Fiecare să se bucure de rodul muncii sale în raport cu contribuția pe care o aduce la dezvoltarea societății socialiste! (Aplauze puternice).

Aș dori să mă refer în continuare la faptul că realizările și succesele pe care le-au obținut oamenii muncii din Baia Mare și din județul Maramureș sînt strîns legate de activitatea organelor și organizațiilor de partid din municipiu, din orașe și comune, din județ. Fără îndoială, organizațiile noastre de partid au un rol tot mai important în realizarea unirii tuturor eforturilor maselor populare pentru înfăptuirea programului elaborat de Congresul al X-lea al partidului. Apreciez că organizația de partid din Baia Mare, Comitetul municipal și Comitetul județean Maramureș au rezultate bune în activitatea lor. Însuși faptul că lozinca „Cincinal de calitate, în patru ani și jumătate" este însușită de oamenii muncii constituie un rezultat al activității organizațiilor de partid. Aceasta arată că, într-adevăr, comuniștii, organizațiile de partid își îndeplinesc în condițiuni tot mai bune rolul de forță conducătoare în această parte a țării. Așa cum am mai menționat, îndeplinirea de către partidul nostru a rolului său conducător în societate presupune ca fiecare comunist, fiecare organizație de partid, fiecare comitet de comună, întreprindere, oraș, municipiu, județ să-și exercite cu succes aceste atribuții în domeniul lor de activitate. Aș dori să-mi exprim convingerea că organizațiile de partid din Baia Mare și din Maramureș, comitetul municipal și comitetul județean vor lucra și în viitor cu același spirit de răspundere, vor acționa pentru descoperirea de noi rezerve, pentru lichidarea neajunsurilor, unind minunatele forțe ale oamenilor muncii pentru îndeplinirea în cele mai bune condițiuni a programului elaborat de partid, făcînd ca Maramureșul, organizația de partid de aici, în întregimea sa, să aducă o contribuție tot mai puternică la înflorirea continuă a României socialiste. (Aplauze puternice; se scandează: „Ceaușescu și poporul", „Ceaușescu—P.C.R.").

Dragi tovarăși,

Nu doresc să mă refer pe larg la problemele internaționale. Vă este cunoscută politica externă a partidului și guvernului. Preocupîndu-ne permanent de a asigura mersul ferm înainte al României pe calea socialismului, noi ne îndeplinim, în același timp, și o îndatorire internațională, pentru că cu cît fiecare țară socialistă are rezultate mai bune în construcția socialistă, cu atît crește forța tuturor țărilor socialiste, forța socialismului, prestigiul său în întreaga lume. Putem spune că succesele noastre în construcția socialistă, succesele pe care dumneavoastră le obțineți aici, în construcția socialistă, în realizarea mai devreme a cincinalului sînt o contribuție nu numai la cauza socialismului în România, ci și la cauza socialismului în întreaga lume. (Aplauze puternice, urale. Se scandează: „Ceaușescu și poporul")

Totodată ne preocupăm de dezvoltarea continuă a relațiilor noastre de prietenie cu toate țările socialiste. Trebuie să spun și aici, la Baia Mare, că se dezvoltă bine relațiile noastre cu toate țările socialiste și vom face totul și în viitor pentru a le lărgi, pentru a contribui la întărirea colaborării și unității țărilor socialiste, considerînd aceasta o îndatorire atît internațională, cît și națională. Aceasta corespunde atît intereselor poporului nostru, cît și intereselor tuturor țărilor socialiste, tuturor forțelor antiimperialiste, cauzei socialismului și păcii în lume. (Aplauze puternice, prelungite)

Extindem relațiile cu țările care au pășit pe calea dezvoltării independente, cu țările în curs de dezvoltare. Considerăm că aceste relații reprezintă un factor important în dezvoltarea fiecărei țări, în întărirea forțelor antiimperialiste, în realizarea în lume a unei noi politici. În același timp, acționînd în spiritul principiilor coexistenței pașnice, dezvoltăm relațiile cu țările capitaliste dezvoltate, cu toate statele lumii — fără deosebire de orînduire socială — considerînd că schimbul de valori materiale și spirituale, participarea activă la diviziunea internațională a muncii reprezintă un factor important al progresului fiecărei națiuni, al cooperării egale între toate popoarele lumii.

Știm că în lume mai sînt multe probleme de soluționat, că mai ard încă flăcările războiului. De aceea, România acționează cu fermitate pentru a-și aduce contribuția la lupta împotriva politicii imperialiste de forță și dictat, pentru lichidarea colonialismului și neocolonialismului. Acționăm cu fermitate pentru afirmarea în relațiile dintre state a noilor principii de egalitate deplină în drepturi, de respectare a suveranității și independenței naționale, de neamestec în treburile interne, de avantaj reciproc, pentru respectarea dreptului fiecărui popor de a-și hotărî de sine stătător calea dezvoltării fără nici un amestec din afară. (Aplauze puternice).

Constatăm cu satisfacție că aprecierile și orientările stabilite de Congresul al X-lea și de Conferința Națională în problemele internaționale se dovedesc juste, că în lume are loc un proces activ de profunde transformări pozitive, de afirmare a tendințelor spre destindere, spre cooperare. Popoarele sînt tot mai hotărîte să facă totul ca pe pămînt să se instaureze relații noi între toate națiunile. Desigur, știm că mai sînt forțe care pot să pună în pericol această tendință. Dar știm, totodată, că dacă popoarele, care devin tot mai conștiente de forța și menirea lor, acționează unit, pot impune cursul nou în relațiile internaționale. Sîntem convinși de aceasta. Stă în puterea popoarelor să pună capăt politicii de război, de forță și dictat, să determine trecerea la dezarmare, și în primul rînd la dezarmarea nucleară, la rezolvarea problemelor litigioase pe cale pașnică, pe baza tratativelor, la stabilirea unor relații de deplină egalitate și respect între toate statele lumii.

Sîntem ferm hotărîți să facem totul pentru a contribui la victoria în lume a acestei politici! Aceasta este voința întregului nostru popor! (Aplauze puternice, prelungite. Se scandează „Ceaușescu și poporul").

Dragi tovarăși,

În încheiere, aș dori să-mi exprim încă o dată convingerea că toate colectivele de oameni ai muncii din municipiul Baia Mare și din județul Maramureș vor face tot ce depinde de ele pentru a obține rezultate tot mai bune în toate ramurile de activitate, pentru a aduce o contribuție tot mai puternică la dezvoltarea generală a României socialiste.

Cu această convingere vă urez tuturor noi și noi succese, multă sănătate și multă fericire! (Aplauze puternice, prelungite; urale și ovații; cei prezenți la miting aclamă îndelung pentru partid, pentru Comitetul Central, pentru secretarul general al partidului, tovarășul Nicolae Ceaușescu)

Cuvîntarea tovarășului NICOLAE CEAUȘESCU la adunarea populară din comuna Odoreu

(Urmare din pag. I)

1 100 de case noi. S-au construit, cu ajutorul partidului și al statului, cu sprijinul dumneavoastră personal, iubite tovarășe secretar general, obiective social-culturale, sedii pentru principalele instituții și unități economice care dau comunei noastre un aspect urbanizat.

În continuare el a trecut în revistă principalele realizări ale comunei.

Cu mare și nestăvilită bucurie au ascultat apoi cetățenii comunei cuvîntul tovarășului Nicolae Ceaușescu.

Dragi tovarăși,

Doresc în primul rînd să vă adresez dumneavoastră, tuturor locuitorilor comunei Odoreu, un salut călduros din partea Comitetului Central, a Consiliului de Stat și a guvernului, din partea mea personal. (Aplauze puternice)

Este o deosebită plăcere pentru mine să mă întîlnesc astăzi cu dumneavoastră, după doi ani de la inundațiile care au pricinuit comunei atîtea pagube și greutăți. Constat cu multă satisfacție că urmările inundațiilor au fost complet lichidate, că a răsărit, dacă se poate spune așa — desigur nu din nimic, ci prin munca depusă de toți locuitorii comunei, cu ajutorul partidului și guvernului — o comună nouă, s-ar putea spune, un mic orășel agricol. (Aplauze prelungite).

Am vizitat cîteva din instituțiile dumneavoastră, cîteva locuințe construite în acești doi ani. Am constatat cu multă bucurie că școala asigură condiții bune pentru instruirea și educarea copiilor, a tinerei generații, că magazinul asigură buna aprovizionare a populației. Am văzut casele noi cu spații largi, cu mobilă corespunzătoare, locuințe bine gospodărite. Am constatat că locuitorii știu să se gospodărească din toate punctele de vedere — au inclusiv vin și țuică, palincă bună. (Animație, aplauze)

Doresc să vă urez tuturor să vă simțiți cît mai bine în noua comună refăcută, în locuințele noi. Să obțineți rezultate bune în reconstrucția definitivă a comunei, în transformarea ei într-o localitate care să constituie un exemplu și pentru alte comune din județ. (Aplauze puternice)

În timpul vizitei am constatat rezultatele bune obținute în activitatea productivă a cooperativei agricole, a întreprinderii agricole de stat. Recoltele arată că se depun eforturi pentru a se obține producții tot mai mari, deși cred că posibilitățile din această parte a țării, din Odoreu, sînt mai mari. Este de înțeles că pentru a asigura creșterea continuă a bunăstării fiecărui cooperator, a fiecărui cetățean, cît și pentru a aduce o contribuție sporită la asigurarea țării cu produse agroalimentare, trebuie depuse eforturi pentru a se obține recolte și mai mari. Aceasta este singura cale ca programul trasat de Congresul al X-lea și de Conferința Națională privind dezvoltarea întregii țări — și, în acest cadru, și dezvoltarea agriculturii — să se poată înfăptui cu succes.

Mă bucur că aveți rezultate bune. Aceasta arată că gospodarii din Odoreu știu să muncească pămîntul, că tovarășii din conducerea cooperativei, a întreprinderii de stat, organizația de partid se preocupă să obțină recolte mari. Vă felicit și vă doresc să obțineți rezultate și mai bune în această direcție. (Aplauze puternice)

După cum știți, în aceste părți ale țării au mai fost — e adevărat, de mult — inundații. Dar, după ce apele au trecut lucrurile au rămas ca și în trecut — au rămas mizeria și jalea. Astăzi, după cum cunoașteți singuri, pornind de la preocuparea principală de a asigura bunăstarea și fericirea tuturor cetățenilor — pînă la urmă însuși scopul principal al construcției socialismului și comunismului — partidul nostru a luat măsuri pentru remedierea rapidă a urmărilor catastrofei naturale atît în sate, cît și în orașe. Cunoașteți desigur ce s-a făcut în Satu Mare, în comuna dumneavoastră, în alte părți. Toate acestea demonstrează preocuparea partidului și guvernului de a face ca întregul nostru popor să se bucure din plin de binefacerile socialismului. Constituim, într-adevăr, o familie unită, iar atunci cînd apar, într-un loc sau altul, greutăți, cu forțe unite le învingem. Felul cum s-a luptat împotriva inundațiilor din 1970 a dovedit unitatea, forța întregului nostru popor, care, sub conducerea partidului, a reușit să învingă rapid greutățile, să asigure mersul hotărît înainte al poporului nostru pe drumul socialismului și comunismului. (Aplauze puternice)

Încă o dată vă urez din toată inima, tovarăși, succese tot mai mari în activitatea dumneavoastră, multă sănătate și fericire! (Aplauze puternice, prelungite)

Aplauze, urale, ovații exteriorizează sentimentele pline de căldură și dragoste ale populației din comuna Odoreu față de Partidul Comunist Român și iubitul său conducător, tovarășul Nicolae Ceaușescu.

În timp ce secretarul general al partidului își ia rămas bun de la gazde, din mulțime răsună din ce în ce mai puternic cîntecul tradițional, izvorît spontan din inimile și sufletele acestor oameni atît de entuziaști: „Mulți ani trăiască!".

După scurgerea acestor momente atît de emoționante, coloana mașinilor oficiale se îndreaptă spre Baia Mare.

După vizitele rodnice de lucru întreprinse în municipiile Cluj și Satu Mare, care se înscriu ca momente de seamă în viața acestor importante așezări urbane ale țării, tovarășul Nicolae Ceaușescu a fost, miercuri, oaspetele orașului Baia Mare.

Secretarul general al partidului a fost însoțit, în această vizită, de tovarășii Paul Niculescu-Mizil și Mihai Gere.

La intrarea în orașul Baia Mare, la una din porțile sale industriale, străzile, împodobite festiv, freamătă. Urale și aclamații puternice însoțesc trecerea oaspeților. De pretutindeni, se aud înflăcărate cuvinte de dragoste pentru partid și secretarul său general, pentru patria socialistă. Aici, are loc o primă oprire în noul și modernul cartier Săsar, unde s-au adunat, în această dimineață, mii și mii de cetățeni — mineri, metalurgiști, chimiști, muncitori forestieri, intelectuali.

În semn de aleasă prețuire și ospitalitate, tovarășul Vasile Dancoș, primarul municipiului Baia Mare, înmînează tovarășului Nicolae Ceaușescu cheia, precum și stema orașului, care simbolizează vechi tradiții industriale ale acestor meleaguri, dezvoltarea lor contemporană.

În uralele și aclamațiile entuziaste ale celor prezenți, coloana de mașini se îndreaptă spre cea mai nouă întreprindere a orașului — Filatura de bumbac, prima unitate a industriei ușoare din localitate.

După ce directorul filaturii, ing. Petre Nicoriciu, informează pe secretarul general al partidului despre succesele obținute de tînărul colectiv, arată că paralel cu activitatea de producție, aici, continuă lucrările de construcții și montaj pentru următoarele etape de dezvoltare a filaturii. Tovarășul Nicolae Ceaușescu cere să se ia măsuri pentru ca spațiile a căror construcție s-a terminat să fie puse în funcțiune cît mai curînd, să se urgenteze livrarea utilajelor necesare etapelor viitoare ale filaturii, astfel ca în cel mai scurt timp ea să poată lucra la întreaga capacitate prevăzută în proiect. Se indică, de asemenea, să se studieze posibilitatea extinderii filaturii bălmărene prin includerea în circuitul producției a unei țesătorii.

În discuțiile cu conducerea ministerului de resort, secretarul general al partidului trasează ca sarcină elaborarea unui program special, de perspectivă, în vederea dotării industriei textile, și în acest scop să se treacă la asimilarea și introducerea în fabricație a unor noi tipuri de utilaje cu productivitate și performanțe superioare celor realizate pînă acum.

Pe prima filă a cărții de onoare a întreprinderii, secretarul general al partidului a scris, la încheierea vizitei: „Adresez călduroase felicitări tînărului colectiv de muncitori, ingineri și tehnicieni de la Filatura de bumbac din Baia Mare, pentru rezultatele bune dobîndite încă de la începutul activității sale și urez noi succese în direcția atingerii parametrilor prevăzuți într-o perioadă cît mai scurtă, realizării unei producții de înaltă calitate, în înfăptuirea cincinalului înainte de termen".

Se vizitează, apoi, Institutul de subingineri din localitate.

Această tînără unitate de învățămînt — creată în 1969 — pregătește specialiști în sfera minereritului, domeniu în care județul Maramureș are o îndelungată și valoroasă experiență.

Gazdele informează pe secretarul general al partidului că indicația dată, pentru legarea organică a învățămîntului de activitatea productivă, a stat și stă la baza organizării întregului proces de învățămînt din institut.

Oaspeții sînt invitați să viziteze laboratoarele de mineralogie și zăcăminte, de fizică industrială, de preparare a minereurilor, toate dotate la un înalt nivel tehnic.

Secretarul general al partidului apreciază rezultatele bune obținute de institut pe linia îmbinării tot mai strînse a școlii cu munca de cercetare, cu producția, în direcția modernizării procesului de învățămînt.

La sfîrșitul vizitei, studenții își iau un însuflețit rămas bun de la conducătorul partidului și statului, exprimîndu-și, încă o dată, recunoștința fierbinte pentru condițiile deosebite ce le sînt create în vederea formării lor ca specialiști de nădejde ai industriei noastre socialiste.

Oaspeții se îndreaptă apoi spre vechea zonă industrială a orașului. Aici sînt vizitate Uzinele metalurgice de metale neferoase — ramură industrială reprezentativă pentru Baia Mare.

Tovarășul Nicolae Ceaușescu a mai vizitat această uzină în urmă cu doi ani, cînd ea se afirmase drept unul din principalii producători de cupru electrolitic. S-a hotărît atunci ca de la acest procedeu modern de extracție să se treacă și la prelucrarea cuprului în condiții tehnice avansate. Instalația preconizată a fi construită atunci a intrat în funcțiune încă din trimestrul II al acestui an, uzina bălmăreană înscriindu-și în nomenclatorul produselor sale și bare de cupru.

Secretarul general al partidului este invitat să viziteze moderna instalație de turnare a barelor de cupru. Se dau explicații asupra fluxului tehnologic și a modului de turnare, se subliniază gradul înalt de automatizare și mecanizare a instalației. Se arată că, deși au existat unele greutăți, inerente începutului, acum instalațiile dau un randament din ce în ce mai bun.

Are loc o discuție cu conducătorii ministerului de specialitate și ai centralei industriale cu privire la perspectivele de dezvoltare a uzinei pînă în 1975. În acest context se arată că se pot crea posibilități de a cîștiga un important avans, montînd o fabrică de oxigen, pentru intensificarea proceselor metalurgice.

Secretarul general al partidului recomandă să se studieze amănunțit toate posibilitățile, să se întocmească un program menit să asigure extinderea producției de metale neferoase.

În aceeași zonă industrială, secretarul general al partidului vizitează apoi Uzina mecanică de mașini și utilaj minier, întreprindere care a cunoscut în ultimii ani o dezvoltare impetuoasă.

Pe baza indicațiilor date de tovarășul Nicolae Ceaușescu în toamna anului 1970, cu prilejul precedentei vizite, a fost întocmit un program de dezvoltare și modernizare a întreprinderii. Astfel, uzina a fost înzestrată cu noi și moderne utilaje, s-a extins hala de montaj și forja, investiții care vor asigura o creștere a capacității anuale de producție cu 6 000 tone utilaje. În același timp, vor fi create posibilități pentru fabricarea unor instalații mai complexe.

Secretarul general al partidului apreciază succesele constructorilor de mașini băimărent, în domeniul lărgirii și îmbogățirii nomenclatorului uzinei cu utilaje noi, moderne.

Conducerea ministerului de resort informează despre programul întocmit în uzină, ca și de celelalte întreprinderi constructoare de mașini, în vederea reducerii consumului de metal, una din importantele sarcini trasate de conducerea partidului tuturor celor care lucrează în această ramură a economiei naționale. În acest sens, sînt relevate unele tehnologii eficiente elaborate de specialiștii întreprinderii.

În cadrul dialogului de lucru cu ministrul de resort sînt abordate și alte probleme privind bunul mers al activității viitoare din ramura construcțiilor de mașini. În acest context, tovarășul Nicolae Ceaușescu indică să fie întocmit un program de dezvoltare a uzinei pentru sporirea în continuare a producției de utilaj minier și de construcții, încît să fie satisfăcute cererile, în continuă creștere, de astfel de produse. În același timp, trasează ca sarcină întreprinderii să realizeze în viitor și instalații prevăzute cu motoare electrice.

Mulțumind, în numele întregului colectiv, secretarului general al partidului pentru vizita făcută și prețioasele sale îndrumări, directorul uzinei a exprimat hotărîrea fermă a constructorilor de mașini băimăreni de a înfăptui cincinalul înainte de termen, sarcinile mobilizatoare ale Conferinței Naționale a partidului.

*

La încheierea vizitei tovarășului Nicolae Ceaușescu, Comitetul județean de partid a oferit o masă tovărășească.

În numele tuturor comuniștilor, al oamenilor muncii din județul Maramureș, primul secretar al Comitetului județean de partid, tovarășul Gheorghe Blaj, a exprimat mulțumiri pentru prețioasele îndrumări ce le-au fost date și cu acest prilej, asigurînd pe secretarul general al partidului că ei sînt hotărîți să realizeze cincinalul înainte de termen, să înfăptuiască neabătut indicațiile și sarcinile primite, care deschid noi orizonturi mobilizatoare activității organizației de partid, tuturor cetățenilor din această parte a țării.

Adresîndu-se celor prezenți, tovarășul Nicolae Ceaușescu și-a exprimat satisfacția pentru rezultatele bune pe care le-a constatat în cursul vizitei. Urez activului de partid și de stat, comitetului județean, comitetului municipal și consiliului popular, tuturor oamenilor muncii bălmăreni noi succese în activitatea lor, să realizeze planul în mai puțin de 4 ani și jumătate, multă sănătate și fericire!

... Vizita de lucru a tovarășului Nicolae Ceaușescu în municipiul Baia Mare se încheie în aceeași ambianță sărbătorească, în aceeași atmosferă însuflețitoare, de vibrant entuziasm.

Locuitorii orașului își iau un fierbinte rămas bun de la secretarul general al partidului, invitîndu-l, cu toată dragostea, să revină în mijlocul lor. Asistăm la emoționante manifestări de stimă și prețuire față de conducătorul partidului și statului nostru.

Din balconul Casei de cultură a sindicatelor, tovarășul Nicolae Ceaușescu răspunde cu căldură aclamațiilor mulțimii, se adresează populației orașului Baia Mare.

Așa cum am spus la adunarea pe care am avut-o, am impresii deosebit de bune din întreprinderile vizitate. În întîlnirile cu oamenii muncii din Baia Mare, am constatat cu satisfacție că, la fel ca în întreaga țară, există preocuparea de a realiza planul în mai puțin de cinci ani, de a contribui și cei din Baia Mare și Maramureș la dezvoltarea într-un ritm mai înalt a patriei noastre socialiste. (Aplauze, ovații).

Doresc să adresez tuturor colectivelor de oameni ai muncii din industrie și din agricultură felicitări călduroase pentru rezultatele de pînă acum și să urez tuturor noi și noi succese în activitatea lor închinată fericirii întregului nostru popor. (Puternice aplauze. Se scandează „Ceaușescu —P.C.R")

Deoarece acum încheiem vizita pe care am făcut-o în aceste zile în Cluj, în Satu Mare și în Baia Mare, aș dori să mulțumesc tuturor oamenilor muncii, care, peste tot, ne-au întîmpinat cu căldură. Apreciez manifestările cu care am fost înconjurați ca o expresie a încrederii nestrămutate în politica marxist-leninistă a partidului nostru, ca o expresie a hotărîrii dumneavoastră, a tuturor celor care ne-au întîmpinat în aceste zile, a întregului nostru popor, de a înfăptui neabătut politica internă și externă a partidului, a guvernului nostru. (Aplauze puternice, ovații)

Vă urez, dragi tovarăși și prieteni, multă sănătate, multă fericire, succes în tot ceea ce doriți! (Aplauze care nu contenesc minute în șir. Miile de cetățeni ovaționează pentru partid, pentru secretarul general, pentru patria noastră socialistă).

Cuvintele secretarului general al partidului găsesc un viu și profund ecou în inimile tuturor. Răsună urale și ovații puternice, se scandează cu înflăcărare numele conducătorului iubit al partidului și statului nostru.

În cursul după-amiezii, tovarășul Nicolae Ceaușescu, ceilalți conducători de partid și de stat care l-au însoțit în vizita de lucru în municipiul Baia Mare s-au înapoiat în capitală.

*

După vizita întreprinsă, timp de trei zile, în județele Cluj, Satu Mare și Maramureș, tovarășul Nicolae Ceaușescu, secretar general al Partidului Comunist Român, președintele Consiliului de Stat, s-a înapoiat miercuri după-amiază în Capitală. În timpul vizitei, secretarul general al partidului a fost însoțit de tovarășii Paul Niculescu-Mizil și Mihai Gere

La sosire, pe aeroportul Otopeni, erau prezenți tovarășii Manea Mănescu, Gheorghe Pană, Gheorghe Rădulescu, Ilie Verdeț, Maxim Berghianu, Emil Drăgănescu, Janos Fazekas, Dumitru Popescu, Leonte Răutu, Gheorghe Stoica, Ștefan Voitec, Petre Blajovici, Cornel Burtică, Miron Constantinescu, Miu Dobrescu, Vasile Patilineț, Ion Pățan, Ion Stănescu, Ștefan Andrei și Ion Dincă, secretari ai C.C. al P.C.R.

Reportajul a fost realizat de:

ION MĂRGINEANU
ADRIAN IONESCU
MIRCEA IONESCU
PETRE UILĂCAN
NICOLAE VAMVU
GHEORGHE BANU

Au început adunările de dări de seamă și alegeri în organizațiile de partid

Economiile de materii și materiale în discuția comuniștilor

LA AMET

Exigență și combativitate partinică, hotărîre de a traduce neabătut în viață sarcinile ce îi revin din documentele Congresului al X-lea și ale Conferinței Naționale a partidului, iată ce a caracterizat lucrările adunării generale de dare de seamă și alegeri de la organizația de bază din atelierul sculărie al întreprinderii sibiene AMET.

Analiza matură, responsabilă, a activității biroului, a tuturor comuniștilor, preocuparea de a găsi cele mai bune mijloace, forme și metode pentru continua ei îmbunătățire, au caracterizat darea de seamă asupra activității depuse de la alegerile anterioare și pînă în prezent.

Deși darea de seamă a prezentat succint diverse realizări ale comuniștilor din organizație pe linie de producție, în viața internă de partid, în munca ideologică și cultural-educativă, aceasta a trecut în revistă cu mult curaj, critic și autocritic, neajunsurile existente, cauzele care le-au generat, insistînd asupra măsurilor concrete ce se impun pentru lichidarea lor. Așa, bunăoară, atît darea de seamă cît și cei care au luat cuvîntul nu s-au sfiit să arate că în activitatea lor și-au făcut loc uneori formalismul în muncă, fuga după rezultate spectaculoase, neglijînd ceea ce este esențial: calitatea. Numeroși vorbitori, printre care Dumitru Marcu, Friedrich Stumpf, Mircea Dorobanțu și alții, s-au referit la unele scule de slabă calitate, la preocuparea majoră ce se ridică azi de către documentele Conferinței Naționale a partidului de a reduce substanțial cheltuielile materiale de producție, de a mări producția pe seama sporirii productivității muncii. O bună parte din cuvîntul membrilor de partid a fost rezervată, după cum era și firesc, grijii pentru creșterea tinerei generații de muncitori calificați. Mai mulți vorbitori au arătat că au fost și cazuri cînd cei vîrstnici și chiar membri de partid nu s-au preocupat în suficientă măsură de cei tineri, pentru însușirea „secretelor" meseriei alese.

În cuvîntul său comunistul Mircea Dorobanțu s-a referit la una din sarcinile majore ridicate cu acuitate de Conferința Națională a partidului, aceea de economisire a materiilor prime și materialelor la fiecare loc de muncă, de către fiecare comunist, salariat. Arătînd că la AMET au fost obținute unele rezultate demne de consemnat, a subliniat că în atelierul de sculărie încă se mai pierd cantități apreciabile de metal și în special oțel de scule. Amintind că multe colective sibiene au îmbrățișat și aplicat cu bune rezultate inițiativa „Fiecare sculer să lucreze o zi pe lună cu scule economisite" sau „Fiecare sculer să economisească lunar scule în valoare de cel puțin 100 lei", a îndemnat adunarea generală să preia o asemenea acțiune. Ideea a fost repede însușită de adunarea generală, fiind trecută în proiectul de hotărîre și votată în unanimitate.

De altfel, hotărîrea adoptată prevede o serie de măsuri menite să impulsioneze întrecerea socialistă în vederea îndeplinirii și depășirii sarcinilor de plan pe anul în curs, a înfăptuirii obiectivelor cincinalului în patru ani și jumătate.

Relevînd adeziunea unanimă a tuturor comuniștilor la politica internă și externă a partidului nostru, vorbitorii și-au exprimat hotărîrea fermă, nestrămutată ca, odată cu dezvoltarea conștiinței socialiste, să ridice rolul conducător al organizației lor la nivelul exigențelor actuale, în vederea îndeplinirii exemplare a hotărîrilor de partid, a sarcinilor ce le revin în toate domeniile de activitate.

Trecînd la punctul doi al ordinei de zi, comuniștii au ales biroul, iar ca secretar — pe tovarășul Mircea Dorobanțu.

IOAN NISTOR

LA „DRAPELUL ROȘU"

După cum se știe, valorificarea superioară a materiilor prime și materialelor, orientarea industriei spre acele produse care încorporează o cantitate tot mai mare de muncă complexă constituie atribute de maximă însemnătate pentru creșterea eficienței economice — obiectivul central al preocupărilor partidului și statului nostru.

Se impunea ca aceste elemente să fie tratate atît în darea de seamă a organizației de bază nr. 9 de la fabrica „Drapelul roșu" din Sibiu, cît și în dezbaterea care a urmat prezentării acesteia. Tema a fost însă numai tangențial discutată și însuși planul de măsuri adoptat în adunare nu a cuprins-o decît la modul general. Ridicăm această problemă pentru că, dincolo de unele realizări (îndeplinirea exemplară a indicatorilor valorii producției globale și valorii producției marfă, a productivității muncii cu 100,8 la sută), la care și-au adus o contribuție substanțială comuniștii Romulus Munteanu, Bazăr Joandrea, Maria Hindoreanu, Victoria Nicula, Ligia Popescu și alții, în ultimul trimestru al anului trecut a fost înregistrată o însemnată cantitate de deșeuri (10 114 kg lînă, 47 669 kg mătase, 7 335 kg tricotaje sintetice și 23 782 kg bumbac).

Comunistul Andrei Lepeny a criticat acest aspect, amintind că și în prezent „aproape o treime din materia primă (exact 28 la sută) pe care o prelucrăm ajunge deșeuri și este slab valorificată. A trebuit să facem rost de o șură ca să avem unde le depozita. Conducerea fabricii și noi toți manifestăm o reținere față de unii indicatori, îi contestăm atunci cînd ni se dau, în loc să găsim soluțiile optime pentru îndeplinirea lor".

Într-o altă ordine de idei, despre pierderile înregistrate la cinci dintre articolele care se tricotează din bumbac (4 012 mii lei în trimestrul IV 1971 și 826 mii lei în primul semestru al anului în curs) darea de seamă a amintit lapidar, iar participanții la discuții nu au venit cu propuneri capabile să îmbunătățească situația existentă. În plus, în ultimul trimestru al anului precedent s-au înregistrat pierderi și din depășirea greutății specifice — de 9 000 lei la tricotaje tip lînă și 10 000 lei la tricotaje tip mătase artificială — minusuri care, de asemenea, au fost trecute cu vederea.

Tonul călduț, atmosfera de îngăduință față de asemenea carențe nu trebuie să caracterizeze dezbaterile prilejuite de actualele adunări de dări de seamă și alegeri. Remarcarea responsabilă a lipsurilor, recomandarea unor soluții, rod al consultării comuniștilor, a celorlalți oameni de specialitate din colectiv, este singura cale de rentabilizare a activității economice și financiare a tuturor unităților productive.

În atingerea acestui țel, munca politică — despre care au vorbit Elena Ștefan și Elena Bunea — trebuie axată la modul cel mai concret pe introducerea unui regim sever de economii, respectarea disciplinei de plan și financiare, a disciplinei muncii în general, pe ideea majoră desprinsă din documentele Conferinței Naționale, conform căreia reducerea cu un procent a cheltuielilor materiale va spori în anul viitor cu 4 miliarde lei venitul național. La acest spor comuniștii de la „Drapelul roșu" pot și trebuie să-și aducă o contribuție mai substanțială.

AL. CONSTANTINESCU

Zilele acestea au început adunările și conferințele pentru dări de seamă și alegeri, care se desfășoară între 1 octombrie și 17 decembrie 1972, în mod eșalonat.

Acestea au menirea să sprijinească o dezbatere exigentă a activității organelor și organizațiilor de partid pentru aplicarea hotărîrilor celui de-al X-lea Congres și ale Conferinței Naționale a partidului. În județul nostru, primele adunări de dări de seamă și alegeri au avut loc în ziua de 2 octombrie — de la care publicăm însemnările de mai jos.

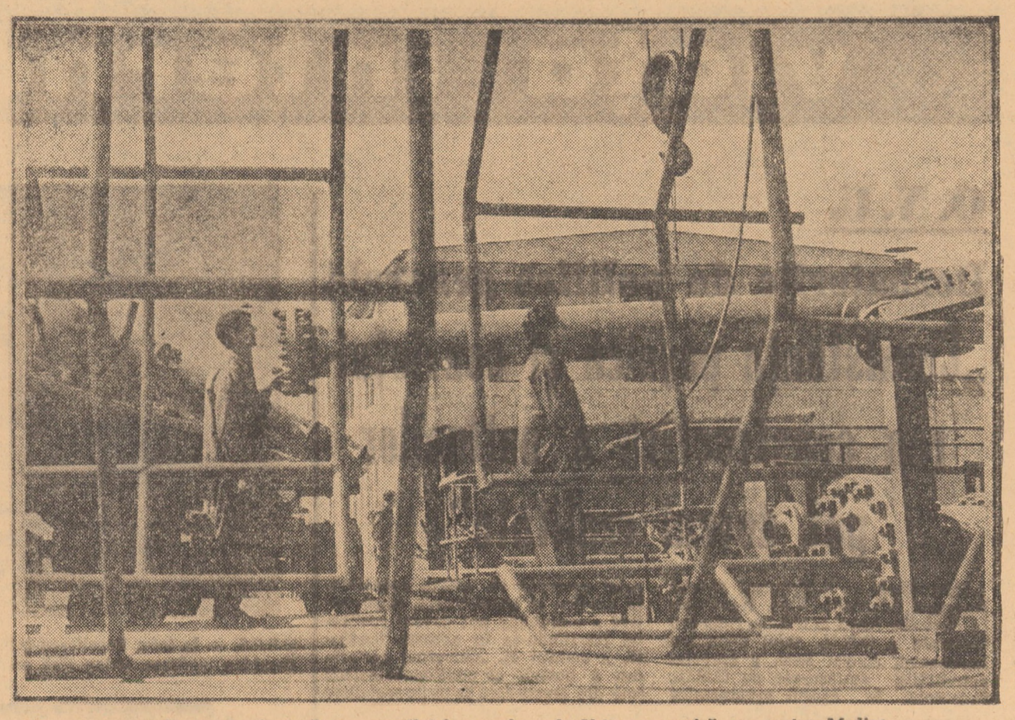

La rampa de încărcare a utilajelor produse de Uzina mecanică gaz metan Mediaș

La începutul noii stagiuni simfonice

Filarmonica de stat Sibiu, asemeni tuturor instituțiilor profesioniste de artă, și-a deschis noua stagiune de concerte.

Conștienți de rolul și menirea acestei instituții de artă, factorii responsabili cu îndrumarea ei artistică au pășit încă cu mult timp în urmă la trasarea liniilor directoare ale activității viitoare, la stabilirea conținutului celor peste 50 de concerte simfonice și de cameră ce urmează a fi prezentate în următoarele 10 luni publicului sibian și din alte centre limitrofe. Alcătuirea repertoriului noii stagiuni corespunzător exigențelor pe care recentele documente de partid le ridică în fața activității noastre, a constituit o activitate complexă, implicînd cunoașterea și luarea în considerare a unui întreg complex de factori și situații.

S-a pornit mai întîi de la analiza și luarea în considerare, cît mai obiectiv și complet cu putință, a interesului pe care iubitorul de muzică îl manifestă în raport cu o literatură muzicală națională și universală atît de amplă și diversificată stilistic. De aceea, fără a exclude variațiile de gust individual, ne-am străduit să detectăm o medie cît mai apropiată de cea ideală a preferințelor comune publicului de concert, pentru a le lua în considerare la alcătuirea repertoriului.

Căutînd a răspunde prin repertoriul stagiunii ce o deschidem la preferințele publicului larg, am luat în considerare și necesitatea ca activitatea noastră concertistică să contribuie la sensibilizarea auditorilor pentru o și mai vastă arie a creației muzicale, știind că educarea gustului pentru artă este pentru fiecare din noi un proces continuu, a cărui finalitate nu va fi niciodată deplină în raport cu propriile noastre aspirații.

Animați de asemenea gînduri și considerente am inclus în repertoriul noii stagiuni opusuri a căror audiție va procura cu certitudine reale satisfacții estetice auditorilor. Din creația românească cităm cîteva dintre primele audiții: Scherzo simfonic de Dimitrie Cuclin, poemul pentru voce și orchestră „Stăpînul" de Gh. Dumitrescu, Simfonia I-a de Doru Popovici, „Motive maramureșene" de Corneliu Dan Georgescu, Preludiu de George Draga ș.a. Dintre reluările mai reprezentative enumerăm: Uvertura de concert și Rapsodia I-a de George Enescu, suită din baletul „La piață" de Mihail Jora, Concertul pentru orchestră de coarde de Anatol Vieru, Trei piese pentru orchestră de coarde de Constantin Silvestri ș.a.

În mod firesc, cea mai mare parte a repertoriului este alcătuită din adevărate capodopere ale muzicii universale, păstrate nu doar între filele partiturilor, ci în însăși conștiința noastră artistică. Din lungul șir al acestor lucrări vom menționa cîteva prime audiții: simfonia „Faust" de Fr. Liszt, Simfonia a IV-a de A. Bruckner, poemul simfonic „Don Juan" de R. Strauss, Adagio din Simfonia a X-a de G. Mahler, suita de balet „Pulcinella" de I Stravinski, Uvertura festivă de D. Șostakovici, „Nopți în grădinile Spaniei" de M. de Falla, Două dansuri românești de B. Bartok ș.a. Dintre „reluări" menționăm: Suita II-a și Simfonia nr. 1 de J.S. Bach, simfoniile a V-a și a IX-a de L.v. Beethoven, simfoniile a II-a și a IV-a de J. Brahms, Serenada pentru suflători de R. Strauss, simfonia „Mathis pictorul" și „Nobilissima visione" de P. Hindemith, fantezia simfonică „Un american la Paris", Bolero de M. Ravel ș.a.

Desigur, auditorii „simfonicelor" noastre doresc să afle încă de acum numele unor soliști și dirijori oaspeți din țară și din străinătate ce ne vor onora cu prezența. Îi putem asigura că sîntem ferm deciși să invităm la pupitrul orchestrei noastre pe cei mai eminenți dirijori români, ca și o seamă de tinere talente ce se afirmă mai pregnant în arta noastră dirijorală. Menționăm nume ca: Mircea Basarab, Mircea Cristescu, Emil Simon, Emanuel Elenescu, Iosif Conta, Remus Georgescu, Constantin Bobescu, Theodor Costin, Ilarion Ionescu-Galați, Ovidiu Bălan ș.a. Dintre soliști cităm pe Ion Voicu, Valentin Gheorghiu, Ștefan Ruha, Mihai Constantinescu, Emilia Petrescu, Dan Iordăchescu și o seamă de tineri a căror valoare interpretativă este deja unanim recunoscută.

Iată și cîteva nume de artiști de peste hotare, care vor apare în concertele noastre: pianiștii Istvan Antal (R. P Ungară), Therese Dussant (Franța), Edvard Waner (S.U.A.), Renate Schorler (R.D.Germană), violoniștii Ulf Hoelscher (R.F. a Germaniei) și Liana Isakadze (U.R.S.S.), dirijorul Ianusz Przybilski (R.P. Polonă) și alții Credem că chiar și numai această simplă enumerare de nume este în măsură să confirme faptul că stagiunea în care pășim va marca momente de reală strălucire.

Ne facem de fiecare dată o onoare din a sublinia că problema educației muzicale a tineretului, cu prioritate a celui școlar, stă în centrul atenției noastre. Pentru a crea noi contingente de public trebuie întreprinse acțiuni cu caracter muzical formativ în cadrul cărora să transmitem nu numai elementele de bază în înțelegerea muzicii, ci însăși deprinderea de a asculta. Aceasta nu se poate înfăptui prin prelegeri reci, oricît de dorite ar fi ele, ci numai prin prezentarea în condiții optime asimilării a înseși marilor creații muzicale. A ști cine a fost și ce a compus un Bach, un Beethoven sau un Enescu nu înseamnă a înțelege ceva din muzică. Doar atunci cînd spiritul îți este înnobilat de armoniile muzicii lor, de sensurile adînci ce le conține putem spune că facem primii pași pe drumul adevăratei înțelegeri a muzicii. În sensul acestei idei ne străduim să orientăm activitatea din cadrul concertelor-lecție ce le vom organiza în noul an școlar, pentru pionieri și elevi, și solicităm și pe această cale sprijin din partea forurilor competente în asigurarea bunei lor reușite.

Prof. TOMA TOHATI
secretar muzical al Filarmonicii de stat Sibiu

Plenara Comitetului municipal Sibiu al P.C.R.

Ieri după-amiază a avut loc plenara Comitetului municipal Sibiu al P.C.R., care a analizat **preocuparea organelor și organizațiilor de partid, a comitetelor oamenilor muncii pentru îmbunătățirea continuă a calității produselor, asimilarea de noi produse, modernizarea celor din producția curentă în vederea creșterii gradului lor de competitivitate pe piața internă și externă.**

La lucrările plenarei au participat tovarășul Victor Mureșan, secretar al Comitetului județean Sibiu al P.C.R., membrii comitetului, secretari ai comitetelor de partid și ai organizațiilor de bază subordonate, conducători ai unităților economice sibiene, membrii comisiei economice și ai comisiei de propagandă de pe lîngă Comitetul municipal Sibiu al P.C.R., activiști de partid, de sindicat și ai U.T.C., cadrele Inspectoratului general de control al calității produselor.

Printre fruntașele secției de covoare a Uzinelor textile Cisnădie se numără și Maria Bus, ajutoare de țesătoare, în ale cărei preocupări, calitatea produselor ocupă un loc de frunte

Foto: HORST BUCHFELNER

Ansamblul „Ciocîrlia" în județul Sibiu

Mesageră de ani de zile a frumuseții cîntecului nostru popular, orchestra de muzică populară „CIOCÎRLIA", împreună cu soliștii ei vocali și intrumentiști, se prezintă în fața publicului spectator cu noul concert de muzică populară intitulat „I-AUZI, CÎNTĂ CIOCÎRLIA", dedicat celei de-a 25-a aniversări a republicii noastre.

Abordînd un repertoriu de actualitate, care reprezintă marile zone folclorice ale țării, formația artistică „Ciocîrlia" își îndeplinește sarcina de a dărui poporului comorile pe care le-a cules din mijlocul lui. Avînd aceeași înaltă ținută artistică și responsabilitate morală atît pe scenele marilor orașe, cît și pe scenele celor mai îndepărtate sate sau cătune, membrii formației artistice „Ciocîrlia" nu precupețesc nici un efort pentru a răspunde „prezent" la marile evenimente culturale ale vremurilor pe care le trăim.

Formația artistică „Ciocîrlia" are ca interpreți principali, slujitori de frunte ai artei noastre populare, soliști vocali și instrumentiști care au dus faima cîntecului nostru atît în cele patru colțuri ale țării, cît și peste hotarele ei: Angela Moldovan — artistă emerită, Ion Cristoreanu, Maria Păunescu, Elena Zamfira și Simion Pop.

Conducerea muzicală a acestui concert aparține dirijorului și violonistului Tudor Pană, sub bagheta căruia mai evoluează și instrumentiștii Tony Iordache, la țambal, Simion Stanciu, la nai, Ion Milu, la taragot, Dumitru Zamfira, fluier-caval-cimpoi și Nicolae Turcitu, la acordeon.

În județul nostru, prestigiosul ansamblu va prezenta programe astfel: vineri, 6 octombrie 1972, ora 20 în Mediaș, la Casa de cultură a sindicatelor; sîmbătă, 7 octombrie 1972, ora 20, Tălmaciu, la clubul „Firul roșu"; duminică, 8 octombrie 1972, ora 20,30 în Sibiu, la clubul „Independența".

HANDBAL, divizia A

Independența Sibiu — Steaua București

Echipa Steaua a sosit. Astăzi, începînd cu ora 18,30, vom fi martorii unei confruntări cu importante implicații în situația ulterioară a celor două formații în clasament. Toți sîntem conștienți de acest fapt care aduce un plus de tensiune, de încordare, putînd influența în mare măsură atît evoluția jucătorilor în teren cît și rezultatul final al meciului. Ambele echipe sînt binecunoscute amatorilor de sport, astfel încît nu mai este necesară o prezentare amănunțită. Este suficient să amintim că în lotul militar se află șapte maeștri emeriți ai sportului și că în campionatul trecut Steaua a cîștigat titlul de campioană națională cu un avans de șapte puncte față de a doua clasată, Dinamo București. Recent — sîmbătă s-a întors din Polonia — echipa noastră campioană a ocupat locul al doilea în tradiționalul turneu al Armatelor prietene (fără Gruia, Goran și Dincă).

Lotul Independenței, s-a remarcat pînă în prezent prin omogenitate, vigoare și dîrzenie, punînd probleme tuturor echipelor cu care s-a întîlnit. Cu atît mai mult, astăzi, după o lungă perioadă de timp, jucînd în fața propriilor suporteri, jucătorii sibieni vor face totul pentru a obține o victorie de prestigiu. Sîntem alături de ei!

Iată care sînt loturile ce stau la dispoziția antrenorilor: **Steaua:** Dincă, Orban, Munteanu (portari) Kicsid (nr. 2), Gațu (3), Birtalan (4), Stockl (5), Popescu (6), Coasă (8), Goran (9), Marinescu (11), Gruia (10) — căpitanul echipei, Drăgăniță (13) și Cristian (14). **Independența:** Belu, Klubitschko, Branițe (portari), Schnaep — căpitanul echipei, Schmidt, Savu, Petri, Roth, Speck, Oană, Stenzel, Kaunerth, Tonsch și Secosan.

N. I. DOBRA

„Articolele din expoziție pot fi întîlnite și în magazine"

— ne asigură tovarășa Eugenia Trifan, vicepreședinte al U.J.C.M. —

Cine a vizitat cel de-al VI-lea Tîrg de mostre de bunuri de larg consum, găzduit la sfîrșitul acestei veri de Complexul expozițional din București, a putut remarca, pe lîngă alte prezențe sibiene de prestigiu, și un reușit stand al cooperației meșteșugărești din județul nostru: în pavilionul S, imediat lîngă intrare, pe fundalul unei machete înfățișînd turnurile medievale ale meșteșugurilor locale, se aflau expuse produse ale creatorilor și meșterilor sibieni. Am rugat-o pe inginera Eugenia Trifan, vicepreședintă a U.J.C.M., să comenteze rezultatele practice ale acestei prezențe:

— Ne-am prezentat la Tîrgul de mostre din acest an cu 278 de produse, din care 40 noi: confecții, textile, tricotaje, încălțăminte, mobilă, artă populară și artizanat, sticlărie, cojocărie etc. Una din cele 15 cooperative din cadrul uniunii noastre, și anume „Arta Sibiului", a obținut două mențiuni pentru cojoace și abale. Aș adăuga că și cooperativa „Dumbrava" este deținătoarea unei mențiuni, obținută la ediția din acest an a concursului „Vacanța", organizată anual de UCECOM.

— Contractările s-au desfășurat în acest an chiar în cadrul Tîrgului de mostre...

— Ele s-au soldat pentru noi cu un succes remarcabil: beneficiarii au reținut aproape 90 la sută din produsele expuse. Rezultatul ne bucură, dar nu ne mulțumește pe deplin. Vom persevera în viitor pe linia diversificării producției, mai ales în ce privește produsele de artizanat. Articolele noastre, ilustrînd frumusețea motivelor populare din Avrig sau Gura Riului, au întrunit elogii unanime. Avînd în vedere însă varietatea artei populare din ținuturile sibiene, ne gîndim să producem și articole inspirate din alte arii folclorice. În acest sens, sperăm să beneficiem și de sprijinul specialiștilor de la Muzeul Brukenthal.

— Cititorii noștri sînt interesați să afle dacă produsele expuse la Tîrgul de mostre le pot găsi și în vitrinele magazinelor sibiene...

— Îi asigurăm că da. Nu am prezentat la expoziție decît acele articole pentru care avem asigurate materiile prime și capacitatea de producție. Se poate convinge de aceasta oricine vizitează magazinul de prezentare din Piața 6 Martie sau cel de pe str. Nicolae Bălcescu („Original").

L. N.

Rețeaua cooperației meșteșugărești în continuă dezvoltare

De la începutul acestui an, rețeaua cooperației meșteșugărești s-a extins față de aceeași perioadă a anului precedent cu 12 unități. În municipiul Sibiu au fost deschise unități de cosmetică, perucherie și două ateliere de croitorie. În orașul Agnita a luat ființă un șantier care execută lucrări de construcții cu materialul cooperativei, iar la Cisnădie, o unitate de înrămat tablouri, tăiat geamuri și oglinzi.

Celor 344 unități de deservire existente la data actuală, li se vor adăuga, pînă la sfîrșitul anului, încă patru. Este în atenția U.J.C.M. deschiderea unui centru de comandă de mobilă în municipiul Mediaș și a unei unități de frizerie pentru copii, o nouă unitate de pedichiură în centrul de județ și o alta pentru comandă încălțăminte la Cisnădie.

A. C.

Necazuri vechi și noi

La începutul lunii septembrie a fost dată în funcțiune (în sfîrșit!) stația de pompare a apei din cartierul Hipodrom. Așadar, s-ar părea că s-au sfîrșit și nemulțumirile locatarilor din acest mare cartier sibian, nemulțumiri datorate în special faptului că în mod constant lipsea apa la etajele III și IV. Lucrurile nu stau însă tocmai așa. Și acum oamenii sînt nevoiți să apeleze la vecinii care au avut norocul să ocupe apartamente la parter sau etajul I, și acum se pot vedea zilnic oameni cu găleți, damigene etc. pe la centrala termică pentru a se aproviziona cu apă.

Pe bună dreptate se pot pune întrebările: Ce s-a schimbat de atunci? Ce rol joacă acea construcție care adăpostește utilaje și instalații de circa 2 milioane de lei?

Spuneam că stația de pompare a fost dată în funcțiune. E adevărat, cu mare întîrziere, dar a fost dată! Nu după mult timp însă — este vorba de cîteva zile — a trebuit să fie oprită. Pe conducta care o alimenta a apărut o defecțiune de mare... capacitate. Circa 10 zile a curs în continuu apă care, îndreptată spre apartamentele locatarilor și nu spre... canal ar fi acoperit pentru

note

mult timp nevoile întregului cartier. În fine, a fost reparată și conducta. Totuși activitatea stației de pompare nu se face nici acum cunoscută la etajele superioare. Cauza? Am descoperit-o într-o vizită făcută recent la stație. Aici, din cele 5 pompe, funcționează doar 3. Nu funcționează partea de automatizare. De fapt sînt ceva nereguli și pe la întrerupătoare, așa că nici manual nu pot fi pornite. Deși bazinul de acumulare este plin, puterea celor 3 pompe este insuficientă pentru a putea ridica apa la etajele III—IV, cu toate că proiectul zice... o înălțime mai mare decît dublă. Vina este dată și pe rețeaua interioară de conducte, care ar fi necorespunzătoare. Lăsăm pe specialiștii Consiliului popular municipal și ai I.C.S. să constate acest lucru.

Lîngă clădirea stației a apărut și un compresor, care, cînd își începe activitatea, este auzit pe o rază destul de mare. Motivul? Cele două compresoare din stație fiind prea mici, „nu fac față" — vorba mecanicului. În acest caz cum de a făcut „față" proiectul, care, după cum se pare, a fost respectat?

Așadar, fel de fel de necazuri. Soluționarea lor nu depinde decît de întreprinderea comunală și de forul tutelar al acestei unități. Așteptăm!

G. D.

Viața internațională

O. N. U.

Dezbaterile de politică generală

„Coexistența pașnică și convețuirea constructivă a națiunilor pot deveni realitate"

New York — 4 Trimisul special Agerpres, Corneliu Vlad, transmite: În cuvîntul rostit la tribuna Adunării Generale a O.N.U., șeful delegației Indoneziei, Anwar Sani, a apreciat activitățile desfășurate de O.N.U., îndeosebi în cadrul programelor P.N.U.D., în sprijinul țărilor în curs de dezvoltare. El a exprimat, totodată, regretul pentru faptul că reuniunea U.N.C.T.A.D. de la Santiago de Chile nu a răspuns așteptărilor în ce privește soluționarea problemelor fundamentale cu care sînt confruntate țările în curs de dezvoltare.

Consacrînd, în mare parte, discursul său problemelor dezvoltării, Michael Manley, prim-ministru și ministru de externe al Republicii Jamaica, a opinat că principala dificultate în realizarea obiectivelor emancipării economice a țărilor în curs de dezvoltare decurge din faptul că „o serie de state cu un mare potențial economic acceptă cu greu faptul că relațiile economice internaționale trebuie să marcheze o transformare radicală în sensul lichidării politicii colonialiste".

Ministrul de externe al Republicii Barbados, Jorge Moe, a insistat asupra responsabilității tuturor statelor față de soarta păcii în lume. Fiecare țară trebuie să contribuie la asigurarea păcii, în primul rînd în propria sa zonă, a continuat el, citînd în sprijinul acestei poziții măsurile pe calea curmării politicii de izolare față de Cuba și a afirmării dreptului la autodeterminare a teritoriului Belize (Honduras britanic).

Tendința spre dialog, ca substitut al confruntării armate, a declarat ministrul de externe al Republicii Costa Rica, Gonzalo Facio, a încurajat speranța că, astăzi, coexistența pașnică și convețuirea constructivă a națiunilor pot deveni realitate. Înscriindu-se în această tendință, a amintit el, „Guvernul costarican a hotărît să pună capăt izolării sale din trecut față de țările socialiste și a stabilit relații diplomatice și comerciale cu Uniunea Sovietică, Cehoslovacia, Bulgaria, Polonia, Ungaria, România și Iugoslavia". Guvernul nostru, a continuat ministrul costarican, este hotărît să mențină și să lărgească legăturile cu țările avînd alt sistem social.

Ministrul de externe al Guineei, Fily Cissoko a denunțat actele agresive comise împotriva țării sale de autoritățile colonialiste portugheze din Guineea-Bissau. El a reafirmat sprijinul guvernului său față de lupta popoarelor africane împotriva dominației colonialiste și rasiste. Vorbitorul a cerut retragerea R.S.A. din Namibia și s-a pronunțat pentru organizarea în Rhodesia a unei conferințe constituționale cu participarea tuturor părților interesate. Apreciind pozitiv rezultatele misiunii O.N.U. care a vizitat Guineea-Bissau, el a sugerat trimiterea unor misiuni similare în zonele eliberate din Angola și Mozambic și a cerut recunoașterea de către Națiunile Unite a mișcărilor de eliberare din sudul Africii.

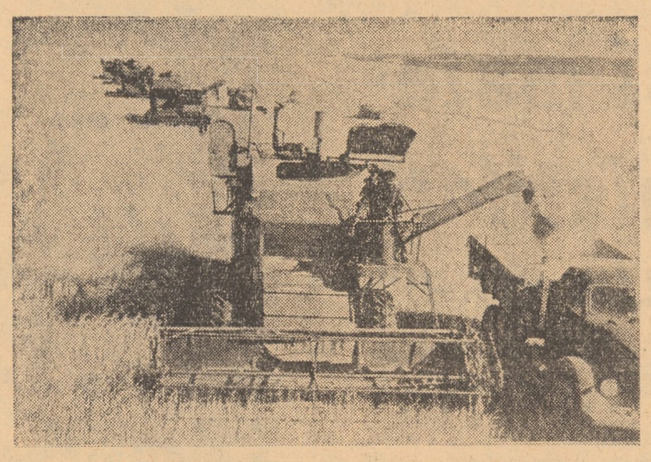

U.R.S.S. — În foto: Recoltarea grîului în R.S.S. Tătară se desfășoară din plin. Combine moderne string fără pierderi recolta bogată a cîmpiilor republicii.

Încheierea lucrărilor comisiei mixte F. A. O. și Apimondia

Roma 4 — Corespondentul Agerpres, Nicolae Puicea, transmite: La Roma s-au încheiat lucrările comisiei mixte a Organizației Națiunilor Unite pentru Alimentație și Agricultură (F.A.O.) și Apimondia, desfășurate sub conducerea prof. dr. ing. V. Harnaj (România), președintele Apimondiei. Comisia mixtă F.A.O.-Apimondia a stabilit programul de asistență tehnică pentru anul 1973 acordat țărilor în curs de dezvoltare, insistînd pentru asigurarea instalațiilor și utilajului apicol modern, care să permită mecanizarea și industrializarea apiculturii. S-au stabilit, totodată, experții necesari țărilor în curs de dezvoltare. Institutul internațional de tehnologie și economie apicolă al Apimondiei a primit sarcina de a lărgi gama de instalații și utilaje apicole, să organizeze în 1973 un număr de 6 expoziții apicole mondiale și să asigure — prin cursuri post-universitare — specialiștii necesari.

În cadrul lucrărilor comisiei s-au făcut aprecieri pozitive asupra instalațiilor și utilajelor apicole exportate de către combinatul apicol al Asociației crescătorilor de albine din România, subliniindu-se că, în statistica mondială pe 1971-1972, România figurează ca prima țară exportatoare de utilaje și instalații apicole din lume.

Întrevedere Georges Pompidou-Edward Gierek

Paris 4 (Agerpres). — La Palatul Elysée, președintele Franței Georges Pompidou, a avut o nouă întrevedere cu Edward Gierek, prim-secretar al C.C. al P.M.U.P., care se află într-o vizită oficială la Paris. Au fost continuate discuțiile asupra relațiilor bilaterale, precum și asupra unor aspecte ale relațiilor internaționale de interes comun. Agenția P.A.P. precizează că în centrul convorbirilor s-au situat problemele legate de Europa și, în primul rînd, cele consacrate conferinței general-europene de securitate și colaborare. Aceeași agenție relevă concordanța punctelor de vedere ale celor două părți.

EVENIMENTUL PE SCURT

• **ÎN IRLANDA DE NORD** s-au produs, marți seara, noi acte de violență. La Londonderry, o încărcătură explozivă a fost plasată în imediata apropiere a unui post de poliție. Alte atentate au fost comise la Belfast. Două bombe ascunse în automobile au explodat în cartierul catolic Lower Falls. După cum a declarat un purtător de cuvînt al armatei engleze, cel puțin 30 de persoane au fost rănite, dintre care una grav.

• **GUVERNUL ARGENTINIAN A PROMULGAT O NOUĂ LEGE ELECTORALĂ** în vederea alegerilor generale programate pentru 25 martie 1973. Potrivit legii, alegerile vor fi directe, dar, pentru prima dată, se prevede un al doilea tur de scrutin în ipoteza în care candidatul prezidențial al partidelor sau alianțelor electorale nu obține o majoritate de 51 la sută din totalul voturilor exprimate. În caz de balotaj, numai primele două partide, care au obținut cele mai multe voturi în primul tur de scrutin, se vor putea prezenta la cel de-al doilea. În cazul în care candidații celor două partide aflate în frunte, la primul tur de scrutin nu totalizează 66 la sută din voturile exprimate, ele se vor putea alia cu alte grupări politice care au obținut cel puțin 15 la sută din voturi.

• **LUÎND CUVÎNTUL LA O CONFERINȚĂ DE PRESĂ ȚINUTĂ ÎN ORAȘUL PITTSBURGH, GUS HALL,** secretarul general al Partidului Comunist din S.U.A., candidat al acestui partid la postul de președinte al țării, a criticat sistemul fiscal aflat în vigoare în Statele Unite. Gus Hall a arătat că muncitorii americani din industria metalurgică sînt nevoiți să plătească 40 la sută din salariile lor pentru impozite, în timp ce marile corporații „United States Steel" și „Republic Steel" nu au plătit în anul 1971 nici un impozit statului. Secretarul general al Partidului Comunist din S.U.A. a menționat că, deși în ultimii 20 de ani productivitatea muncii în industria metalurgică a crescut considerabil, situația materială a muncitorilor din acest domeniu nu s-a îmbunătățit în mod corespunzător.

• **ÎN PREZENȚA ȘEFULUI STATULUI CHILIAN, SALVADOR ALLENDE,** la Santiago de Chile s-au deschis lucrările celei de-a treia conferințe a Organizației Panamericane a Sănătății (O.P.S.), anunță agenția Prensa Latina. Participanții — reprezentanți din 29 de țări afiliate la O.P.S., între care 20 de miniștri ai sănătății — vor lua în dezbatere problemele sănătății pe continentul latino-american, urmînd să convină asupra priorităților și măsurilor de soluționare a acestora pentru deceniul în curs.

Luînd cuvîntul la deschiderea lucrărilor, președintele Allende a făcut o analiză a situației existente în acest sector pe continentul latino-american și a subliniat necesitatea soluționării problemei deficitului de cadre medicale. Șeful statului chilian a calificat problema sănătății ca „o problemă de structură economică și socială".

• **ADUNAREA FEDERALĂ A ELVEȚIEI A HOTĂRÎT** marți, după cum transmite agenția United Press International, programarea, pentru 3 decembrie a.c., a unui referendum național în legătură cu o eventuală aderare a acestei țări la Piața comună.

Freiburg: „Săptămîna românească"

Bonn 4 — Trimisul special Agerpres, V. Crișu, transmite: Freiburgul, oraș cunoscut prin îndelungatele și bogatele sale tradiții culturale, găzduiește, începînd de la 3 octombrie, „Săptămîna românească" — manifestare menită să ofere, prin acțiunile ample și variate pe care le cuprinde, o imagine cuprinzătoare asupra istoriei, artei și culturii românești, precum și asupra realizărilor obținute de România socialistă în toate domeniile de activitate.

La deschiderea oficială a „Săptămînii românești", care se desfășoară sub patronajul primarului general al orașului Freiburg, Eugen Keitel, au participat dr. Bittighofer, vicepreședinte al guvernului local, Hermann Zens, primar al orașului Freiburg, Fritz Hodeige, directorul general al editurii „Rombach", unul dintre inițiatorii manifestărilor românești de la Freiburg, deputați ai parlamentului federal, precum și ambasadorul României în R.F.G., Constantin Oancea.

În cuvîntul rostit cu acest prilej, Hermann Zens a subliniat contribuția pe care o aduce „Săptămîna românească" la mai buna cunoaștere și înțelegere reciprocă, interesul pe care această manifestare îl reflectă în rîndul locuitorilor orașului.

În continuare, cei prezenți au vizitat expoziția de pictură contemporană românească, organizată la galeriile de artă ale municipiului. La librăria Universității din Freiburg, a avut loc deschiderea unei expoziții de carte și discuri românești.

În cursul „Săptămînii românești", care se va desfășura pînă la 10 octombrie, vor fi deschise o expoziție de artă populară, o expoziție cu caracter turistic, o expoziție de fotografii intitulată „Personalități ale culturii și artei românești", expoziția „București — capitala României".

Vizita unei delegații guvernamentale coreene în R.S. Cehoslovacă

Praga 4 (Agerpres). — O delegație guvernamentală a R.P.D. Coreene, condusă de Zăng Zun Thek, vicepreședinte al Cabinetului de Miniștri, a făcut o vizită în R.S. Cehoslovacă, relatează agenția C.T.K. În cursul convorbirilor pe care oaspeții le-au avut cu o delegație guvernamentală cehoslovacă, condusă de Frantisek Hamouz, vicepreședinte al guvernului, au fost discutate probleme ale adîncirii și sporirii eficienței colaborării economice bilaterale. Delegațiile au semnat un protocol privind problemele discutate.

Gustav Husak, secretar general al C.C. al P.C. din Cehoslovacia, și Lubomir Strougal, președintele guvernului federal, au primit delegația guvernamentală a R.P.D. Coreene.

„Nodon Șinmun" despre normalizarea relațiilor dintre R. P. Chineză și Japonia

Phenian 4 (Agerpres). — Ziarul „Nodon Șinmun", din R.P.D. Coreeană, a publicat un editorial, reluat de agenția A.C.T.C., în care salută normalizarea relațiilor dintre R.P. Chineză și Japonia, menționînd că acest act se înscrie ca o contribuție de o deosebită însemnătate la reducerea încordării și menținerea păcii și securității în Asia. Poporul coreean, arată ziarul, nu dorește ca vecinii săi să mențină relații ostile, ci să se înscrie într-un climat pozitiv, stabil. Reluarea relațiilor diplomatice între China și Japonia constituie o victorie a poporului chinez, a politicii consecvente a guvernului R.P. Chineze în favoarea păcii în Asia și în lume, precum și rodul luptei maselor populare din Japonia, care cer promovarea prieteniei cu popoarele țărilor asiatice vecine și stabilirea de relații normale cu aceste state, subliniază „Nodon Șinmun".

Din țările socialiste

Moscova 4 (Agerpres). — În primele nouă luni ale acestui an, în Siberia au fost extrase 44,7 milioane tone țiței, adică tot atît cît s-a extras în întregul an 1971. Succesele cele mai mari au fost obținute de petroliștii care exploatează zăcămîntul din Samotlor unde se extrage, în prezent, jumătate din întreaga producție de țiței a Siberiei.

Pekin 4 (Agerpres). — În perioada ianuarie-august, producția industrială realizată de întreprinderile din Pekin a depășit nivelul atins în aceeași perioadă a anului trecut. Sarcinile de plan au fost depășite la producția de oțel, energie electrică, cocs, benzină, sodă caustică, îngrășăminte chimice, insecticide, echipament de forjare și presare, instalații pentru industria chimică, tractoare de mică capacitate, aparate de radio cu tranzistori etc.

Tirana 4 (Agerpres). — Întreprinderile industriale albaneze specializate în producția vinicolă urmează să livreze, pînă la sfîrșitul acestui an, cu peste 10 000 hectolitri de vinuri de diferite soiuri mai mult decît în anul 1971, producția totală urmînd să fie de trei ori mai mare decît cea din 1960.

Phenian 4 (Agerpres). — Pînă în prezent, peste 1 000 de întreprinderi mari, mici și mijlocii din R.P.D. Coreeană și-au îndeplinit planurile de producție pe întregul an. Aceste succese au fost realizate, în mare parte, prin aplicarea metodelor avansate în muncă, prin mecanizarea și automatizarea proceselor de producție. În ultimele opt luni, în întreprinderile fruntașe din R.P.D. Coreeană au fost introduse peste 10 000 de propuneri de raționalizare a proceselor de producție.

Belgrad 4 (Agerpres). — La fabrica de motoare Diesel din cadrul șantierului naval „Ulianik" din Pola a început montarea unui motor pentru nave de 20 000 C.P. Asemenea motoare vor pune în mișcare navele gigant cu un deplasament de 265 000 tone, care vor fi construite la șantierul naval „Ulianik" pentru flota comercială suedeză.

În cei 16 ani de existență, fabrica de motoare Diesel a produs 148 motoare cu o putere totală de 1 100 000 C.P.

Proiectul platformei electorale a P.S.D. din R. F. a Germaniei

Bonn 4 (Agerpres). — Un proiect de platformă electorală, elaborat de o comisie specială a Partidului Social-Democrat în vederea viitoarelor alegeri parlamentare din R.F. a Germaniei, a fost aprobat de conducerea partidului, urmînd să fie examinat în cadrul Congresului extraordinar al P.S.D., prevăzut să se desfășoare în zilele de 12—13 octombrie la Dortmund.

Partea documentului consacrată problemelor de politică externă relevă, printre altele, importanța deosebită a politicii de normalizare a relațiilor R.F. a Germaniei cu țările socialiste, arătîndu-se, în context, că tratatele cu Uniunea Sovietică și R.P. Polonă, precum și convorbirile dintre reprezentanții R.F. a Germaniei și R.D. Germane reprezintă un aport însemnat la realizarea destinderii în relațiile internaționale. În continuare, proiectul de platformă electorală afirmă hotărîrea P.S.D. de a-și aduce contribuția la pregătirea și desfășurarea conferinței general-europene pentru securitate și colaborare.

azi... azi... azi... azi...

5 OCTOMBRIE

- Se împlinesc 125 de ani de la nașterea lui Anghel Demetriescu, istoric, geograf și critic literar (m. 1903).
- 1881 — S-a născut Barbu Lăzăreanu, scriitor și publicist (m. 1957).
- Se împlinesc 95 de ani de la nașterea poetului și publicistului Ștefan Petică (m. 1904).

TIMPUL

Centrul meteorologic Sibiu comunică: vreme rece și umedă cu cerul mai mult acoperit. Vor cădea precipitații sub formă de ploaie. Vîntul va sufla slab din sectorul sud-estic. Minimele vor fi cuprinse între zero și plus 2 grade, iar maximele vor oscila între 7 și 9 grade.

CINEMA

SIBIU: PACEA: Naufragiați în spațiu, seriile I și II (orele 9,00; 12,30; 16,00; 19,30); ARTA: Dragoste și amenzi (orele 10,00; 12,00; 14,30; 16,30; 18,30; 20,30); TINERETULUI: Mirii anului II (orele 10,00; 12,00; 14,30; 16,30; 18,30; 20,30).

MEDIAȘ: PROGRESUL: Jocul cu moartea (orele 9,00; 11,15; 14,00; 16,30; 19,00; 21,15; TINERETULUI: Nici un om pentru Camp Detrick (orele 10,00; 16,30; 18,30 20,30).

CISNĂDIE: POPULAR: Evadare din Planeta maimuțelor (orele 11,00; 16,00; 18,00 și 20,00).

DUMBRĂVENI: 7 NOIEMBRIE: Pași spre lună (orele 17,00 și 20,00).

OCNA SIBIULUI: Picioare lungi, degete lungi (orele 18,00 și 20,00).

BAZNA-BĂI: Certificat de naștere (orele 17,00 și 19,00).

COPȘA MICĂ: POPULAR: Floarea de cactus (orele 17,00 și 19,00).

APOLDU DE SUS: 23 AUGUST: Trimis extraordinar (orele 18,00 și 20,00).

TELEVIZIUNE

9,00 Deschiderea emisiunii. Telex. 9,05 România în lume (reluare). 9,35 Prietenii lui Așchiuță. 10,00 Curs de limba rusă (lecția a 22-a). 10,30 Micii meșteri mari. 11,00 Telecinemateca: Hiroșima, dragostea mea (reluare). 12,35 Telejurnal. 16,00 Teleșcoală. Biologie (anul III liceu). Celula (reluare). Fizica (anii II—III liceu). Frecarea. Film didactic. 17,30 Deschiderea emisiunii de după-amiază. Emisiune în limba maghiară. 18,20 La volan. 18,35 Emisiune omagială: Zaharia Stancu la 70 de ani. 18,50 Teleconferință de presă. 19,20 1001 de seri. 19,30 Telejurnal. În cinstea aniversării republicii. Cronica marii întreceri. 20,00 Comentariu la 40 de steme. Județul Arad. 20,20 Pagini de umor: Retrospectivă Walt Disney. 21,10 Transmisiunea părții a II-a a concertului festiv România, țara mea de dor. 22,00 Tinerii despre ei înșiși. 22,30 24 de ore.

Oficiul județean de turism Sibiu

RECRUTEAZĂ CANDIDAȚI PENTRU PREGĂTIRE POSTLICEALĂ în meseriile de:

— ORGANIZATOR TURISM
— RECEPȚIONER HOTEL
— OSPĂTAR
— BUCĂTAR.

CONDIȚII:

— absolvenți ai unei școli medii
— vîrsta pînă la 25 ani
— pentru primele două meserii, absolvenți ai liceului economic.

Relații suplimentare se dau la biroul personal din Piața Unirii nr. 4.

Întreprinderea de materiale de construcții și prefabricate MACO Sibiu

str. Abatorului nr. 2

ANGAJEAZĂ:

— economist sau contabil preț cost
— electricieni
— mecanici auto
— mecanici de utilaje grele
— sudori
— curelari
— tîmplari.

Salarizarea conform H.C.M. 914/1972.
Informații asupra angajării se pot obține zilnic între orele 7—15 la serviciul personal și organizarea muncii, telefon 2 24 18.

Uzina „Independența" Sibiu

angajează de urgență muncitori calificați în meseriile:

— strungar
— frezor
— lăcătuș
— sudor
— turnător-forjor
— termist
— electrician

— muncitori necalificați în vederea calificării prin cursurile de scurtă durată în meseriile: strungar, lăcătuș, cazangiu, sudor, presator, forjor, turnător.

Se asigură cazarea la căminele de nefamiliști ale uzinei și în casele închiriate în acest scop.

Salarizarea muncitorilor calificați se face pe rețea acord, uzina fiind de grad special.

Muncitorii pentru calificare se plătesc cu 1051 lei lunar pe perioada școlarizării.

Informații suplimentare se pot obține la serviciul personal de la sediul uzinei, telefon 2 10 00, interior 242 sau 144.

Fabrica de cuțite Ocna Sibiului

ANGAJEAZĂ:

— INGINER CHIMIST sau TEHNICIAN LABORANT
— MERCEOLOG VÎNZĂRI.
— MAISTRU sau TEHNICIAN ENERGETIC.

Condiții de angajare conform H.C.M. 914/1968 și Legea nr. 12/1971.

T. A. P. L. Sibiu

angajează:

— 1 contabil pentru cantină
— 1 frigotehnist
— 1 motoscuterist
— zidari
— dulgheri

Informații suplimentare se pot lua la biroul personal din Piața Unirii nr. 4, telefon 1 21 73 sau 1 34 42.

MICA PUBLICITATE

OFER București garsonieră completă, ultracentrală, caloriifer gaze, pentru similar sau mic apartament Sibiu. Informații Sibiu telefon 1 25 93, orele 8—10.

OFER Făgăraș apartament cu 2 camere, dependințe, confort I, doresc Sibiu asemănător. Informații Sibiu telefon 2 35 74, Zerbes.

CAUT femeie pentru îngrijire copil. Sibiu, str. Bucegi nr. 13.

CUMPĂR urgent mașină tricotat nr. 5. Sibiu, str. Pandurilor 6, tel. 2 39 81.

La data de 1 octombrie în jurul orei 10 (zece), perechea în vîrstă, care a găsit un cercel de aur în dreptul geamului de la imobilul din str. Avram Iancu 9, este rugată să mi-l înapoieze. Tudose.

PIERDUT joc de copii și fotografii familie. Adresați Ocna Sibiului, vila 11 camera 2, Riza Gheorghe. Recompensă.

REDACȚIA ȘI ADMINISTRAȚIA: Sibiu, str. Octombrie roșu nr. 2. Tel. nr. 1 28 10 — 1 30 67, 1 31 83. Abonamentele se fac la oficiile poștale, factorii poștali și difuzorii din întreprinderi și instituții. Tiparul: Întreprinderea poligrafică Sibiu — 40 lei