BIBLIOTECA „ASTRA" SIBIU

PROLETARI DIN TOATE ȚĂRILE, UNIȚI-VĂ!

Tribuna Sibiului

ORGAN AL COMITETULUI JUDEȚEAN SIBIU AL P.C.R. ȘI AL CONSILIULUI POPULAR JUDEȚEAN

Anul VI, nr. 1559 | Joi, 1 martie 1973 | 4 pagini, 30 bani

PLENARA COMITETULUI CENTRAL AL PARTIDULUI COMUNIST ROMÂN

Miercuri, 28 februarie 1973, au început lucrările Plenarei Comitetului Central al Partidului Comunist Român.

Deschizînd lucrările ședinței, tovarășul Nicolae Ceaușescu, secretar general al P.C.R., a propus următoarea ordine de zi, care a fost adoptată în unanimitate:

1. Informări privind aplicarea măsurilor stabilite de Plenara C.C. al P.C.R. din noiembrie 1972, referitoare la pregătirea condițiilor necesare îndeplinirii și depășirii planului pe 1973. Vor prezenta informări: Consiliul de Miniștri, Secretariatul C.C. al P.C.R., precum și o serie de ministere și comitete județene de partid.

2. Proiectul de Lege privind înființarea, organizarea și funcționarea Consiliului Suprem al Dezvoltării Economice și Sociale a României.

3. Proiectul de Lege cu privire la înființarea, organizarea și funcționarea Curții Superioare de Control Financiar.

4. Proiectul de Decret privind înființarea și funcționarea Consiliului pentru problemele organizării economico-sociale.

5. Propuneri de modificare a Legii nr. 9/1968 pentru dezvoltarea construcției de locuințe, vînzarea de locuințe din fondul de stat către populație și construirea de case proprietate personală de odihnă sau turism.

6. Propuneri de modificare a Legii nr. 10/1968 privind administrarea fondului locativ și reglementarea raporturilor dintre proprietari și chiriași.

7. Proiect de hotărîre cu privire la îmbunătățirea organizării și retribuirii muncii în agricultură.

8. Măsuri privind reducerea numărului cadrelor de conducere și îmbunătățirea structurii organizatorice la ministere, centrale și organizații economice.

9. Proiectul de Hotărîre cu privire la dezvoltarea continuă a educației fizice și sportului; informare cu privire la principalele concluzii asupra activității de educație fizică și sport.

10. Informare cu privire la activitatea internațională desfășurată de Partidul Comunist Român și statul român în anul 1972. Prezintă informări Secretariatul C.C. al P.C.R. și Consiliul de Miniștri.

Potrivit hotărîrii plenarei din noiembrie 1972, reconfirmată și de actuala plenară, la lucrări participă ca invitați: membrii guvernului și conducători ai organelor centrale de stat și obștești; secretarii pentru problemele economice ai comitetelor județene de partid; prim-vicepreședinții consiliilor populare județene; directori ai centralelor economice; directori și secretari ai comitetelor de partid din mari întreprinderi industriale; directori ai institutelor de cercetări și proiectări; directori ai întreprinderilor de comerț exterior; redactori-șefi ai presei centrale.

Problemele supuse spre dezbatere plenarei au fost analizate și de următoarele comisii permanente ale Comitetului Central al P.C.R.: Comisia pentru problemele economice; Comisia pentru problemele muncii organizatorice, de cadre, activității organelor de stat și formelor obștești de participare a maselor la conducerea societății; Comisia pentru problemele de agricultură, silvicultură și industria alimentară; Comisia pentru relații internaționale.

În legătură cu împlinirea unui sfert de veac de la realizarea unității organizatorice și politice a clasei muncitoare din România, Comitetul Central a consacrat ședința plenară de ieri sărbătoririi solemne a acestui eveniment de însemnătate istorică pentru edificarea socialismului în țara noastră.

În acest cadru, a luat cuvîntul tovarășul Nicolae Ceaușescu, secretar general al Partidului Comunist Român.

Plenara Comitetului Central își continuă lucrările joi, 1 martie.

Cuvîntarea tovarășului NICOLAE CEAUȘESCU la deschiderea lucrărilor Plenarei C.C. al P.C.R.

Stimați tovarăși,

Plenara Comitetului Central are loc la cîteva zile de la împlinirea unui sfert de veac de la unul din marile momente ale istoriei noastre revoluționare: realizarea unității organizatorice și politice a clasei muncitoare și crearea partidului ei unic, marxist-leninist. Ținînd seama de importanța excepțională pe care a avut-o pentru lupta politică a proletariatului, a întregului nostru popor, pentru transformarea revoluționară a societății și victoria socialismului în România, consider potrivit să evocăm acest eveniment, în mod solemn, în cadrul plenarei de astăzi.

Crearea Partidului Comunist Român a fost rezultatul unui proces istoric obiectiv, al particularităților dezvoltării noastre sociale, al luptei revoluționare a celor ce muncesc din România, al maturizării politico-ideologice a clasei muncitoare și al creșterii rolului ei în viața politică a țării. Lichidarea sciziunii din rîndurile mișcării muncitorești, realizarea unității politice și organizatorice a proletariatului, crearea unui puternic partid politic de avangardă în stare să conducă lupta tuturor celor ce muncesc împotriva exploatării și asupririi, pentru libertate și dreptate socială, a fost un vechi deziderat al militanților revoluționari, al luptătorilor pentru progres social din România. Intrînd în arena luptelor sociale împotriva regimului burghezo-moșieresc, clasa muncitoare a simțit încă de la început nevoia de a-și strînge rîndurile și de a acționa unită pentru împlinirea misiunii istorice ce-i revenea în crearea noului destin al poporului român. Aspirația spre unitate s-a afirmat cu deosebită tărie, în special în momentele grele ale luptei revoluționare, în perioadele de înfruntare deschisă cu clasele exploatatoare, pentru salvgardarea libertăților și drepturilor vitale ale celor ce muncesc, pentru interesele supreme ale națiunii.

În numeroase acțiuni de clasă, în marile lupte sociale și politice împotriva patronilor, a regimului burghezo-moșieresc s-a înfăptuit frontul unic de jos, s-a realizat o colaborare strînsă între comuniști și socialiști, între organizațiile sindicale, pe o platformă politică comună. Această colaborare s-a accentuat în preajma celui de-al doilea război mondial, în lupta antifascistă, împotriva dictaturii antonesciene, a înrobirii țării de către Germania nazistă și a războiului antisovietic. Lupta împotriva războiului, rezistența împotriva politicii fasciste au impus dezvoltarea tot mai largă a acțiunilor unite ale mișcării muncitorești, conlucrarea tot mai strînsă a Partidului Comunist cu Partidul Socialist și Social-Democrat.

În condițiunile dezvoltării activității revoluționare, ale luptei patriotice, antifasciste, din România, în momentul în care se punea problema unor schimbări radicale, de importanță istorică în viața poporului nostru, cînd erau la ordinea zilei pregătirea și organizarea insurecției armate naționale antifasciste în vederea răsturnării dictaturii militaro-fasciste, pentru ieșirea României din războiul antisovietic, întoarcerea armelor împotriva Germaniei fasciste și alăturarea țării de forțele aliate antifasciste s-a pus cu o deosebită stringență realizarea mai fermă a unității de acțiune a clasei muncitoare. Tocmai această necesitate imperioasă a făcut ca în aprilie 1944 să fie realizat Frontul Unic Muncitoresc între Partidul Comunist Român și Partidul Social-Democrat, în jurul căruia s-au coalizat apoi, într-un timp extrem de scurt, toate forțele democratice, patriotice, antifasciste ale întregului popor, în vederea asaltului decisiv împotriva dictaturii militaro-fasciste și a cotropitorilor germani, pentru salvarea națională. Realizarea acestui front larg, al cărui nucleu l-a constituit clasa muncitoare unită, a fost condiția sine qua non a victoriei actului istoric de la 23 August 1944, premisa eliberării țării în condițiile favorabile ale victoriilor strălucite obținute de Armata Sovietică, de celelalte forțe ale coaliției antihitleriste.

Frontul Unic Muncitoresc a continuat să joace un rol esențial și în perioada care a urmat eliberării țării, în unirea eforturilor clasei muncitoare, ale întregului popor pentru participarea la războiul antihitlerist, în vederea eliberării totale a României și zdrobirii definitive a Germaniei hitleriste, pentru desfășurarea victorioasă a marilor bătălii politice în vederea democratizării țării, înfrîngerii împotrivirii claselor exploatatoare și izolării partidelor politice reacționare, pentru cucerirea puterii de stat și transformarea pe cale revoluționară a societății românești. În focul acestor lupte aprige s-a întărit și consolidat tot mai puternic unitatea de acțiune a clasei muncitoare, a comuniștilor și social-democraților. Această unitate se manifesta atît în marile acțiuni politice de masă care au avut loc în perioada respectivă, cît și în cadrul guvernului democratic instaurat la 6 Martie 1945, în care clasa muncitoare avea rolul conducător.

Pe măsura adîncirii procesului revoluționar, a cuceririi de noi poziții de către masele populare, de către forțele democratice, a devenit tot mai imperioasă necesitatea realizării unității organizatorice și politice a clasei muncitoare — forța socială de bază a societății. Aceasta condiționa însăși îndeplinirea de către clasa muncitoare a mărețului rol pe care era chemată să-l joace în România, rolul de clasă conducătoare în lupta pentru lichidarea definitivă a exploatării omului de către om, în marea operă de edificare a noii orînduiri sociale — orînduirea socialistă. Mersul ferm al poporului pe acest drum făcea absolut necesară crearea unui partid unic al clasei muncitoare, ca detașament de avangardă, revoluționar, capabil să unească în jurul său toate forțele națiunii în noua perioadă istorică în care avea să intre România.

După cum se cunoaște, în procesul desfășurării luptei revoluționare, al conlucrării dintre partidele comunist și social-democrat, dintre reprezentanții acestora, au avut loc largi contacte și, în practică, s-a trecut la constituirea și realizarea unor organizații politice unice ale clasei muncitoare, cu conducere unică. Aceasta s-a concretizat pînă la urmă într-o hotărîre comună a conducerii celor două partide și în elaborarea unei platforme care a fost dezbătută și adoptată în cadrul organizațiilor partidelor respective și în procesul constituirii, jos, în organizațiile unice.

În aceste condițiuni, a avut loc, la 21 februarie 1948, Congresul de unificare, care a consfințit de fapt realitatea din țară, revenindu-i sarcina de a proclama în mod public și solemn unificarea celor două partide într-un partid unic, pe baza concepției revoluționare materialist-dialectice despre lume și viață, creîndu-se astfel partidul unic al clasei muncitoare, căruia i-a revenit sarcina conducerii luptei poporului român de transformare socialistă a țării. Aceasta a constituit o măreață victorie politică a proletariatului, a maselor muncitoare din România, care a avut repercusiuni profunde asupra întregii desfășurări ulterioare a evenimentelor, a luptei pentru înfăptuirea măreților transformări revoluționare.

În cei 25 de ani care au trecut de la unificare, partidul nostru și-a îndeplinit cu cinste misiunea pe care și-a asumat-o în fața clasei muncitoare, a întregului nostru popor. Călăuzindu-se neabătut de principiile fundamentale ale teoriei revoluționare a proletariatului, aplicînd în mod creator adevărurile generale ale socialismului la condițiile concrete ale țării noastre, punînd mai presus de orice interesele vitale ale întregului popor, aspirațiile sale de libertate, dreptate socială, independență, bunăstare și fericire, Partidul Comunist Român a desfășurat o vastă activitate organizatorică, politică și ideologică, asigurînd înfăptuirea, pas cu pas, a țelurilor refacerii și modernizării economiei naționale, așezării ei pe baze socialiste, făuririi relațiilor socialiste de producție, organizării întregii societăți pe principii noi, ridicării continue a nivelului de trai material și cultural al tuturor celor ce muncesc. Convingîndu-se prin propria experiență că politica partidului comunist este expresia fidelă a intereselor sale supreme, poporul a urmat neabătut partidul nostru, înfăptuind cu devotament și abnegație programul său de zidire a socialismului pe pămîntul României.

Justețea politicii partidului este demonstrată în modul cel mai elocvent de marile victorii obținute în acest sfert de veac de România în toate domeniile vieții economice și sociale, de succesele istorice dobîndite pe calea progresului și civilizației noi, socialiste.

Luptînd fără preget pentru dezvoltarea patriei, pentru înflorirea multilaterală a societății noastre socialiste, Partidul Comunist Român a dezvoltat și întărit necontenit solidaritatea internaționalistă cu celelalte partide comuniste și muncitorești, și-a făcut întotdeauna, cu cinste, datoria de detașament activ al mișcării comuniste și muncitorești internaționale. Bucurîndu-se de sprijinul și încurajarea celorlalte partide, el și-a manifestat la rîndu-i, sprijinul neprecupețit față de celelalte detașamente ale clasei muncitoare, față de partidele care luptă pentru libertate și progres social, pentru cauza socialismului și comunismului. În același timp, partidul nostru a dezvoltat larg contactele cu celelalte forțe socialiste și progresiste, cu mișcările de eliberare națională, contribuind activ la întărirea și dezvoltarea marelui front antiimperialist, în lupta pentru colaborare și pace în lume.

Învățînd din propria sa experiență revoluționară, din vasta experiență a poporului român, constructor al socialismului, partidul nostru a studiat și studiază totodată cu atenție experiența celorlalte partide, a tuturor popoarelor care făuresc noua orînduire socială, lărgind și intensificînd colaborarea și întrajutorarea cu acestea în lupta pentru triumful socialismului și comunismului.

Făurirea partidului revoluționar unic al clasei muncitoare din România a reprezentat, putem spune, și un eveniment important în mișcarea muncitorească internațională. România a fost prima țară în care s-a realizat fuziunea organizatorică și politică a partidelor politice ale clasei muncitoare într-un partid unic, ca rezultat al unui proces istoric obiectiv, al evoluției luptei politice de clasă, al dezvoltării sociale, al trecerii la transformarea revoluționară a societății românești pe calea socialismului. Prin originalitatea căii pe care s-a produs și a formelor pe care le-a îmbrăcat acest proces de unificare, experiența clasei muncitoare din România constituie o contribuție însemnată la îmbogățirea tezaurului teoretic și practic al mișcării comuniste și muncitorești internaționale.

Istoria noastră revoluționară a demonstrat cu puterea faptelor că lichidarea sciziunii și realizarea unității politico-organizatorice a clasei munci-

(Continuare în pag. a III-a)

Plenara Consiliului Național al Frontului Unității Socialiste

Miercuri, 28 februarie 1973, a avut loc Plenara Consiliului Național al Frontului Unității Socialiste, prezidată de tovarășul Nicolae Ceaușescu, secretar general al P.C.R., președintele Consiliului Național al F.U.S.

Plenara a dezbătut și aprobat hotărîrea privind perfecționarea activității și creșterea rolului consiliilor Frontului Unității Socialiste în viața social-economică a țării. Hotărîrea adoptată va fi dată publicității.

Plenara a aprobat cererile de aderare la Frontul Unității Socialiste a Consiliului Național pentru Apărarea Păcii, Asociației generale a vînătorilor și pescarilor sportivi și Asociației crescătorilor de albine.

Ca urmare a modificărilor în conducerea unor organizații care alcătuiesc Frontul Unității Socialiste, pe baza recomandărilor făcute de organizațiile respective, plenara a aprobat următoarele schimbări în componența Consiliului Național al Frontului Unității Socialiste și a Biroului Executiv:

Au fost cooptați ca membri ai Consiliului Național următorii tovarăși: Dumitru Bălan, președintele Consiliului județean Brăila al Frontului Unității Socialiste, Ștefan Mocuța, președintele Consiliului județean Cluj al Frontului Unității Socialiste, Iulian Ploștinaru, președintele Consiliului județean Mehedinți al Frontului Unității Socialiste, Ion Catrinescu, președintele Consiliului județean Prahova al Frontului Unității Socialiste, Aldea Militaru, președintele Uniunii Naționale a Cooperativelor Agricole de Producție, Corneliu Mănescu, președintele grupului român al Uniunii Interparlamentare.

— Plenara a hotărît eliberarea tovarășilor Ilie Alexe, Dan Martian, Gheorghe Petrescu și Miu Dobrescu din Biroul Executiv, care au primit alte sarcini.

— Tovarășul Mihai Dalea a fost eliberat din funcția de secretar al Consiliului Național al Frontului Unității Socialiste, în urma alegerii sale ca președinte al Consiliului Central al Uniunii Generale a Sindicatelor din România.

— Plenara a ales în Biroul Executiv pe următorii tovarăși: Florian Dănălache, președintele UCECOM, Oliviu Rusu, președintele Consiliului național al inginerilor și tehnicienilor, Aurel Duca, șeful Secției propagandă a C.C. al P.C.R., Corneliu Mănescu și Aldea Militaru.

— Avînd în vedere aderarea la Frontul Unității Socialiste a Comitetului Național pentru Apărarea Păcii, Asociației generale a vînătorilor și pescarilor sportivi și Asociației crescătorilor de albine, plenara a hotărît ca reprezentanții acestor organizații — tovarășii Sanda Ranghet, secretar al C.N.A.P., Țiță Florea, președintele A.G.V.P.S., și Viaceslav Harnaj, președintele A.C.A., să fie cooptați în Consiliul Național și aleși în Biroul Executiv.

— Tovarășul Corneliu Mănescu a fost ales în funcția de vicepreședinte al Consiliului Național al Frontului Unității Socialiste.

La discuții, în cadrul plenarei, au participat tovarășii Ion Ichim, președintele Consiliului municipal Bacău al F.U.S., Ludovic Fazekas, președintele Consiliului județean Harghita al F.U.S., Eleonora Mărculescu, membră a Biroului executiv al Consiliului județean Galați al F.U.S., președinta Comitetului județean al femeilor, Marin Enache, președintele Consiliului F.U.S. al sectorului III din municipiul București, Constantin Drăgoescu, membru al Biroului executiv al Consiliului județean Gorj al F.U.S.

În încheierea dezbaterilor, a luat cuvîntul tovarășul Nicolae Ceaușescu.

Cuvîntul tovarășului NICOLAE CEAUȘESCU la Plenara Consiliului Național al Frontului Unității Socialiste

După cum este cunoscut, de la constituirea Frontului Unității Socialiste au fost luate un șir de măsuri în vederea lărgirii atribuțiilor organismelor sale, astfel încît consiliile frontului să-și poată îndeplini în condițiuni cît mai bune rolul și sarcinile ce le revin în viața noastră socială și politică.

S-au obținut, desigur, o serie de rezultate bune în activitatea desfășurată de F.U.S. Dar, trebuie să spunem deschis că aceste rezultate nu sînt încă pe măsura așteptărilor și a posibilităților pe care le au consiliile Frontului Unității Socialiste. Consiliile reușesc încă în insuficientă măsură să coordoneze și să unească eforturile tuturor organizațiilor componente. Din această cauză există încă multe paralelisme, se desfășoară aceleași activități pe diferite linii, în timp ce unele probleme rămîn nesoluționate. De aceea, în proiectul de hotărîre prezentat Plenarei Consiliului Național al Frontului Unității Socialiste se are în vedere lărgirea în continuare a atribuțiilor și creșterea rolului Consiliului Național, al consiliilor Frontului Unității Socialiste de la toate nivelele. În primul rînd, se are în vedere creșterea acestui rol în direcția coordonării, pe diferite domenii, a activității desfășurate de organizațiile componente ale frontului. În momentul de față trebuie să punem îndeosebi accentul pe soluționarea unor probleme obștești, a unor probleme edilitare, a problemelor legate de ridicarea nivelului de trai. Se impune o folosire mai bună a forțelor organizațiilor componente pentru înfăptuirea programului trasat de Conferința Națională a partidului în vederea dezvoltării generale a economiei și ridicării bunăstării materiale și spirituale a oamenilor muncii.

În al doilea rînd, se are în vedere o mai bună coordonare a controlului obștesc. Există acum, în această privință, o hotărîre, s-au constituit și comisii care și-au început activitatea. Probabil, în cursul acestui an va trebui să facem o analiză a rezultatelor obținute în această privință, stabilind ce trebuie făcut în continuare pentru ca organismele din domeniul controlului obștesc să-și îndeplinească în mai bune condițiuni rolul pe care-l au.

Punem un accent deosebit pe coordonarea activității educative și culturale de masă, ținînd seama că, practic, toate organismele și organizațiile din cadrul Frontului Unității Socialiste au astfel de preocupări, desfășoară, într-un fel sau altul, activitatea în acest domeniu. Este de înțeles că pentru a ridica eficiența activității educative, în concordanță cu hotărîrile Plenarei Comitetului Central din noiembrie 1971, este necesar să coordonăm mai bine și să unim, pe baza unui program unitar, eforturile tuturor factorilor care concură la formarea omului nou, la lărgirea orizontului general de cunoaștere al poporului nostru. Consider că aceasta trebuie să constituie o preocupare mult mai accentuată decît pînă acum a consiliilor Frontului Unității Socialiste, inclusiv a Biroului Executiv al Consiliului Național. De altfel, există și o comisie în această privință — comisia pentru răspîndirea științei și culturii — și va trebui realmente să dăm un impuls mai puternic acestei activități de primă importanță pentru Frontul Unității Socialiste. În această privință aș dori să menționez necesitatea ca Consiliul Național, organizațiile Frontului Unității Socialiste să coordoneze efectiv activitatea educativă care se desfășoară pe teritoriul lor, indiferent de cei care o organizează. Frontul Unității Socialiste trebuie să inițieze cît mai multe asemenea acțiuni, întîlniri și dezbateri, care să se desfășoare sub conducerea consiliilor sau, dacă au loc în fabrică, — sub conducerea organizațiilor de partid, a sindicatelor. În acest sens, aș ruga să se aducă completări și hotărîrii plenarei privind partea ce se ocupă de sarcinile în coordonarea și conducerea acestor activități.

De asemenea, în hotărîre se prevede trecerea la constituirea în sate a organizațiilor Frontului Unității Socialiste. Este un lucru bun. Aceasta va trebui să ducă la o mai bună organizare și unire a eforturilor țărănimii noastre în activitatea de dezvoltare a agriculturii, în activitatea politică, în ridicarea nivelului de cunoștințe agricole, politice și științifice ale țărănimii noastre.

Am pornit de la ideea ca aceste organizații să-și aleagă direct conducerea, să-și desemneze reprezentanții în consiliul comunal, care se creează de acum pe baza reprezentării. Acolo va trebui să fie prezenți și secretarul de partid, cel de la organizația de tineret, reprezentanții altor organizații. Deci, în această direcție să aducem îmbunătățirile corespunzătoare.

Ne gîndim ca Consiliul Național al Frontului Unității Socialiste, care întreține de pe acum relații internaționale largi cu un foarte mare număr de organizații politice și mișcări de eliberare națională, să aibă un rol mai mare și în coordonarea activității externe a diferitelor organisme componente. În felul acesta se vor evita diferite manifestări de paralelism și suprapunere. În realizarea orientării generale a activității de lărgire a contactelor internaționale, de dezvoltare a colaborării cu diferite organizații și partide politice, cu mișcările de eliberare națională, Consiliul Național al Frontului Unității Socialiste trebuie să joace un rol mai important. El trebuie să acționeze pentru îndrumarea și coordonarea activității, inclusiv a societăților sau asociațiilor de prietenie ai căror număr, de pe acum destul de mare, va crește. Aș propune să se completeze hotărîrea cu un punct sau un articol suplimentar, care să se refere la această problemă.

Iată, tovarăși, cîteva chestiuni pe care propun să le includem în hotărîrea pe care o dezbatem acum. Consider că adoptînd hotărîrea cu completările pe care le-am propus vom crea un cadru organizatoric mai adecvat îndeplinirii sarcinilor ce revin Frontului Unității Socialiste.

Va trebui să punem în fața Biroului Executiv sarcina de a întocmi un program de lucru al Consiliului Național. În cadrul consiliului să realizăm schimburi de păreri asupra unor probleme, să ascultăm informări, să discutăm împreună cum să realizăm sarcinile. Ne gîndim, totodată, să pregătim Conferința Națională care, probabil, va avea loc spre sfîrșitul acestui an sau la începutul anului viitor. Pînă atunci, să clarificăm mai bine problemele activității Frontului Unității Socialiste, care cuprinde în rîndurile sale toate organizațiile din țara noastră, pentru a realiza o mai bună coordonare a diferitelor sectoare de activitate.

Iată considerentele mele pe marginea acestui proiect de hotărîre pe care, cu completările pe care le-am făcut, aș propune să fie adoptat.

Oamenii muncii din industria municipiului Sibiu angrenați plenar în întrecerea pentru

ÎNDEPLINIREA CINCINALULUI ÎNAINTE DE TERMEN

Este limpede pentru oricine că anul 1973 a debutat în condițiile unui avînt patriotic nemaiîntîlnit, pornit din dorința de a face totul pentru a traduce în fapt hotărîrile Conferinței Naționale a partidului și ale Plenarei C.C. al P.C.R. din noiembrie 1972. Mișcarea de masă declanșată este îndreptată spre atingerea unui obiectiv major, bogat în semnificații economico-sociale — îndeplinirea cincinalului înainte de termen.

În aceste condiții, în care s-a avut în vedere găsirea și valorificarea rezervelor pentru accelerarea ritmului activității economico-sociale, s-au desfășurat în unitățile economice ale municipiului Sibiu adunările generale ale oamenilor muncii. Cu această ocazie a fost demonstrată din nou, cu prisosință, justețea măsurilor stabilite de conducerea partidului și statului nostru privind lărgirea democratismului socialist în conducerea activității economice și sociale, măsuri prin care au fost instituționalizate aceste adunări. Rolul, importanța, răspunderea, rezultate din dubla calitate de producător și proprietar, adînc pătrunse în conștiința fiecărui om al muncii, au influențat în mod determinant buna desfășurare a adunărilor generale, rezultatele dezbaterilor fiind concretizate în măsuri și propuneri menite să asigure ritmul necesar îndeplinirii în mod exemplar a sarcinilor maxime ale planului pe 1973.

Acum, la încheierea adunărilor generale ale oamenilor muncii, se poate conchide că, în general, ele au avut caracterul unor analize exigente, în scopul fundamentării indicatorilor de plan, bazați pe măsuri concrete, de mare eficiență, de valorificări de noi rezerve, care au permis colectivelor de muncă să se angajeze la depășirea nivelului maximal al sarcinilor de plan pe anul în curs. Exercitîndu-și dreptul de control al activității desfășurate de către comitele și consiliile oamenilor muncii, adunările generale au analizat în mod critic activitatea acestor organe de conducere colectivă, acordînd prioritate lichidării lipsurilor ce s-au manifestat în activitatea economică și mai ales măsurilor ce se impun. Este, credem, justificată — datorită tocmai condițiilor noi, atmosferei favorabile manifestării capacității creatoare a tuturor oamenilor muncii — dorința de a prezenta succint cîteva din concluziile ce s-au desprins din dezbaterile în adunările generale.

Concepția nouă în care au fost concretizate, corelate și integrate obiectivele cuprinse în planul pe acest an, elemente deosebit de importante rezultate din documentele Plenarei C.C. al P.C.R. din noiembrie 1972, a avut menirea să asigure o continuitate în acțiunea de perfecționare a planificării. Dezbaterile, extinse asupra sarcinilor de plan pe acest an, au urmărit corelarea mai bună a producției fizice cu necesitățile economiei naționale, a posibilităților de realizare a unei producții suplimentare cu resursele materiale, cu rezervele rezultate din accentuarea preocupărilor pentru reducerea normelor de consum de materii prime, materiale, combustibili, energie. Fundamentarea acestor importante probleme a creat premisele realizării ritmice a sarcinilor de plan.

Eșalonarea judicioasă a sarcinilor pe întreprinderi, și, în cadrul acestora, pe trimestre, luni și decade, a constituit, de asemenea, un obiectiv important în dezbaterea participanților la adunările generale ale oamenilor muncii. Acolo unde, din acest punct de vedere, s-au constatat necorelări — dată fiind participarea cadrelor de conducere din centralele industriale, din ministere — s-a acționat operativ, s-au găsit în majoritatea cazurilor soluții menite să înlăture deficiențele semnalate, să asigure o bună ritmicitate, atît în aprovizionarea cu materii prime, cît și în procesul de fabricație a produselor și livrarea acestora către beneficiari.

Problema creării condițiilor pentru realizarea ritmică a sarcinilor de plan a fost dezbătută cu competență în adunările generale ale oamenilor muncii și sub alte aspecte: folosirea integrală a capacității instalațiilor tehnologice, a încărcării corespunzătoare a mașinilor-unelte, utilizarea rațională a forței de muncă, a materiilor prime și materialelor au constituit ample subiecte de dezbatere. Au fost aduse critici la adresa comitetelor oamenilor muncii privind modul în care s-au preocupat de folosirea intensivă a capacităților de producție, de înlăturarea practicii dăunătoare a lucrului „în asalt", în special la Uzina mecanică, „Balanța", „Independența", Uzina de piese auto, I.R.U.M., „Libertatea", „13 Decembrie" și altele.

Dar nota dominantă a dezbaterilor a constituit-o fără îndoială, stabilirea măsurilor pentru asigurarea îndeplinirii obiectivelor prevăzute în plan, orientarea întrecerii socialiste spre ridicarea necontenită a productivității muncii, îmbunătățirea calității produselor, ridicîndu-le nivelul de competitivitate atît pe piața internă cît și pe cele externe, pentru obținerea unor indicatori de eficiență mereu mai buni. În acest sens cele peste 1 170 propuneri făcute de către participanții la dezbateri, cele

(Continuare în pag. a II-a)

Ing. VASILE POPA
secretar al Comitetului municipal Sibiu al P.C.R.

Manifestări cultural-artistice

● Zilele trecute, la biblioteca comunală din Bazna a avut loc o întîlnire a membrilor cenaclului literar „Octavian Goga" din Mediaş cu locuitori din comună. Poeziile prezentate, ca şi dialogul deschis şi antrenant care a urmat, au dus la crearea unei atmosfere plăcute, în care s-au comentat o serie de aspecte ale prozodiei moderne. Au participat poeţii George Popa, George Nimigeanu, Jean Ionescu şi Octavian Girigan, precum şi Gheorghe Buşoiu, directorul Bibliotecii municipale Mediaş.

● De curînd, în comuna Jina, s-a desfăşurat o reuşită manifestare cultural-artistică, în cadrul căreia directorul Şcolii generale, Vasile Aurel, a expus conferinţa „Legătura familiei cu şcoala", urmată de o informare politică făcută de secretarul comitetului comunal de partid, Gheorghe Bochiş. În încheiere, elevii claselor a V-a şi a VI-a au prezentat un frumos spectacol artistic foarte apreciat de cei aproape 400 de spectatori.

● Universitatea populară a prezentat ieri în sala de conferinţe a palatului ASTRA, în cadrul cursului „Turismul şi ocrotirea naturii" conferinţa „Pe insula dintre Dunăre şi mare" — susţinută de Dan Stănescu şi Peter Zsivanovitz. Expunerea a fost însoţită de diapozitive color şi de proiecţia filmului „Insula moartă".

● Tot ieri, Casa de cultură a tineretului a găzduit o interesantă expunere intitulată „Viaţa cetăţenească şi implicaţiile ei etice", prezentată de lt. col. Nicolae Micu, comandantul miliţiei municipiului Sibiu.

Imagini din ţară: Poiana Braşov în aceste zile de iarnă

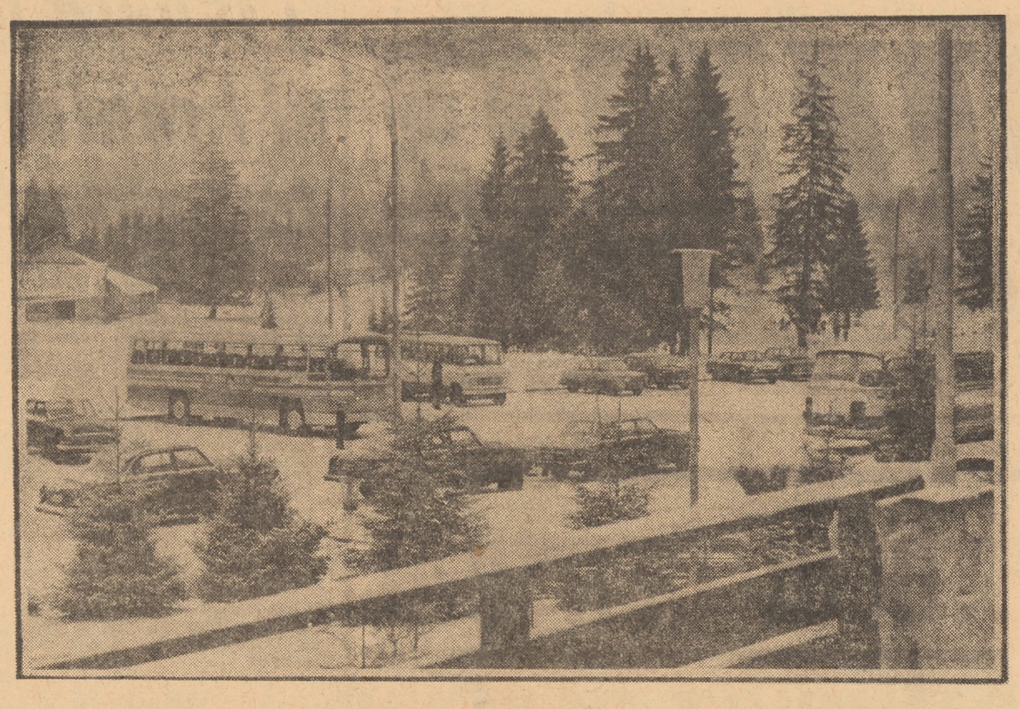

Artişti amatori pe scenă

Duminică, pe scena căminului cultural din Bungard a fost prezentat, în faţa a peste 250 spectatori, un reuşit spectacol. S-au produs formaţiile căminului cultural: brigada artistică de agitaţie cu tema „Cîntăm bucuria vieţii noi" — sub conducerea învăţătorului Lucian Bucurenciu, formaţia de teatru cu piesa „Piatra din casă" de V. Alecsandri, regizată de învăţătoarea Maria Bucurenciu, precum şi soliştii de muzică populară Ioan Helner şi Gheorghe Banciu. Din rîndurile artiştilor amatori s-au evidenţiat în mod deosebit Elena Frăţilă, Ioan Opriş, Florin Antone, Elena Modran şi alţii.

După acest reuşit spectacol a urmat o seară de dans.

De menţionat că echipa de teatru pregăteşte în prezent piesa „O noapte furtunoasă" de I.L. Caragiale, pe care o va prezenta în curînd pe scenele căminelor culturale aparţinătoare comunei Şelimbăr, precum şi din alte localităţi din jur.

Cazul Mattei

— FILM —

Nu de mult mi-a căzut în mînă o revistă de anul trecut, sau poate de acum doi ani, în care un articol despre activitatea criminală a Mafiei reamintea cazul ziaristului Mavro de Mavro, dispărut fără urmă dintr-o zi cînd trei necunoscuţi l-au „invitat" să urce în maşina lor. Singurul motiv al suprimării lui era participarea la investigaţiile întreprinse de regizorul Francesco Rosi, la ancheta prin care acesta readucea în actualitate personalitatea de excepţie care fusese inginerul Enrico Mattei, mort într-un dramatic „accident" de avion, la 27 octombrie 1962.

Portretul pe care ni-l propune Francesco Rosi, unul dintre cineaştii italieni atraşi de problemele politice ale societăţii italiene contemporane, talent dublat de o acută conştiinţă a responsabilităţii civice, este unul militant. Francesco Rosi, abordînd formula anchetei despre o anchetă, ceva între documentar şi ficţiune, se dovedeşte maestru în a conduce cu vigoare investigaţia cinematografică, scopul urmărit în alegerea mijloacelor de expresie fiind, după propria sa mărturisire, de a comunica spectatorilor „adevărata valoarea ideologică a evenimentelor" şi de a le „propune o manieră de a citi, de a interpreta mai bine, pentru a fi pe poziţia unui martor", de a-i provoca „pentru ca ei înşişi să-şi poată exprima un punct de vedere". Cred că în aceasta constă marea valoare a filmului: recompunînd, nu cronologic, ci aparent disparat biografia acestui important personaj al economiei europene, pe fundalul societăţii italiene postbelice, Francesco Rosi se dovedeşte energic, se încadrează pasionat şi încadrează spectatorul în dezbaterea unor probleme abstracte din domeniul economicului şi politicului, pe care le transpune într-o acţiune concretă, încordată, străbătută de tensiunea filmelor de aventuri. Manevrele diferitelor grupări politice, organizarea marilor întreprinderi, mecanismul puterii şi beţia ei, raportul personalitate-mase, raportul dezvoltare naţională-exploatare capitalistă sînt doar cîteva aspecte asupra cărora eşti silit să meditezi şi să te pronunţi.

Militant marxist, Francesco Rosi a întrunit o distribuţie în frunte cu Gian Maria Volonté, un actor de fină intuiţie şi de expresie explozivă, echilibrate într-o creaţie remarcabilă. Nu este lipsit de interes să amintim că acest actor, de trei ani vedeta festivalului de la Cannes în filme angajate (1970 — Anchetarea unui cetăţean mai presus de orice bănuială, 1971 — Sacco şi Vanzetti, 1972 — Afacerea Mattei şi Clasa muncitoare se duce în rai — distinse cu Marele Premiu ex aequo), la ora aceasta cel mai bine cotat actor al Europei, este membru al Partidului Comunist Italian, este un militant activ al partidului care vede în film realizarea existenţei sale de artist cetăţean şi implicit de luptător — legat de condiţiile epocii sale. „Situaţia clasei muncitoare este extrem de gravă. A o ignora, ar fi pentru film un act criminal" — declara actorul.

Aducerea pe ecran a cazului Mattei, demascarea asasinatului ca mijloc politic de luptă utilizat de cercurile ultrareacţionare face ca acest film să fie foarte actual pentru cunoaşterea societăţii occidentale şi este încă un argument în favoarea afirmaţiei că cinematografia italiană este azi situată pe poziţii înaintate, apropiată de stînga, preocupată să dezbată marile probleme ale contemporaneităţii naţionale, dînd filme realiste, viguroase, convertind politicul în artistic, traducînd semnificaţiile realităţii italiene în opere cu rezonanţă mondială, în filme pentru marele public al tuturor meridianelor.

N. I. POPA

Informaţii *Informaţii* Informaţii

■ CONCURS „CINE ŞTIE RĂSPUNDE!" Zilele trecute, comitetul comunal U.T.C. Valea Viilor a organizat un reuşit concurs „Cine ştie răspunde" cu tema „Luptători comunişti oglindiţi în literatura română". În urma unor dispute dîrze, pe primele două locuri s-au clasat în ordine tinerii Elena Mărgineanu şi Mircea Baciu, care au fost premiaţi cu cărţi în valoare de 50 lei.

După concurs, în faţa celor peste 250 spectatori, bibliotecara comunală a prezentat recenziile romanelor „Şoseaua nordului" de Eugen Barbu şi „Cîntecul stepei" de Nedelciu C. Nedelciu.

Se aşteaptă organizarea şi a altor manifestări de acest gen.

VASILE BĂCILĂ

■ PENTRU INTEGRAREA TINERILOR ÎN PRODUCŢIE. Integrarea tinerilor în procesul de producţie la uzina „Balanţa" constituie o preocupare de frunte a organelor de partid şi administrative.

În acest sens au avut loc o serie de acţiuni şi dezbateri, care au scos în relief unele lipsuri ce se manifestă în această direcţie. Pe baza concluziilor desprinse s-au stabilit o serie de măsuri, cu sarcini şi responsabilităţi concrete, care vor asigura o bună integrare a tineretului în producţie.

RADU SPIREA

■ MAGAZIN DE PREZENTARE ŞI DESFACERE. Zilele trecute, în strada Spitalului din Mediaş, s-a deschis un magazin de prezentare şi desfacere a produselor cooperativei „Meşteşugarul" din localitate. Sînt expuse diferite tipuri de mobilă: camere combinate, canapele, mese pentru radio şi televizoare, biblioteci etc. De menţionat faptul că în acest magazin cumpărătorii pot face comenzi ferme pentru orice fel de mobilă.

E. SANDU

■ ÎNSCRIEREA DOBÎNZILOR ÎN LIBRETELE DE ECONOMII. De la Direcţia judeţeană C.E.C. sîntem informaţi că, în vederea asigurării în bune condiţiuni a înscrierii dobînzilor în libretele de economii pe anii trecuţi, au fost luate cîteva măsuri concrete. Astfel, pentru luna martie 1973 s-a înfiinţat un ghişeu special, cu doi salariaţi, la filiala C.E.C. Sibiu, iar celorlalte unităţi li s-au repartizat registrele inventar pentru libretele emise de ele. Înscrierea dobînzilor în libretele de economii se va face, de fapt, în tot cursul anului.

Necinstea are întotdeauna rădăcini...

... Ca să nu folosim zicala cu LUPUL, PĂRUL ŞI NĂRAVUL

„Pe rol fiind judecarea cererii de reabilitare introdusă de petentul..."

Aşa începe, obişnuit, textul sentinţelor care legiferează reabilitarea de sub efectele unei condamnări pronunţate pentru săvîrşirea unor infracţiuni. Aşadar, societatea — care aplică sancţiuni celor ce încalcă voit teritoriul regulilor şi legităţilor care-i guvernează existenţa — demonstrează. încă o dată, prin asemenea acte, că sancţiunea nu are alt scop decît acela al readucerii individului „rătăcit" la condiţia de membru cu drepturi depline, „uitînd" că a fost jignită printr-un (anterior) comportament abuziv şi necinstit. Evident, lucrurile acestea au la bază, de regulă, regretul sincer al făptuitorului, demonstraţia aceluia că, după ispăşirea pedepsei, a reintrat în rîndul oamenilor în care societatea poate avea încredere, că a făcut dovada, multiplu argumentată, a unei comportări fără reproş, a cinstei, a dorinţei şi a voinţei sincere de a se reintegra social întrutotul.

Aşa se şi întîmplă, majoritar, lucrurile.

Se zice că excepţiile — căci despre una dintre acestea va fi vorba — confirmă regula. Aşa o fi. Cerinţa pe care o impune, deci, regula rămîne aceea a unei demonstraţii valabile privind „învăţătura trasă din păţanie", învăţătură pe care nimeni, bineînţeles, n-o concepe în stilul medieval al... cavalerului fără pată şi prihană, deşi de la cerinţa minimală şi pînă la modul cum înţeleg unii oameni reabilitarea este un drum lung...

Dar, să integrăm în text un exemplu. Constantin N., din Sibiu, a fost reabilitat acum un an pentru trecute infracţiuni de speculă şi delapidare. S-a constatat, adică, faptul că omul a ispăşit, a plătit, apoi a muncit bine şi a arătat că faptele au fost accidentale. Perfect deci! Perfect pînă aci, pentru că... Pentru că iată ce citim în denunţul adresat procuraturii şi semnat Constantin A., tot din Sibiu, împotriva învinuitului... Care învinuit nu-i altul decît cunoştinţa noastră din rîndurile de mai sus: „infracţiuni de fals (urmează articolul C.P.), uz de fals.

Ce se întîmplase?

Familia N. se asociase cu familia A. pentru a construi un imobil. Descurcăreţ nevoie mare, C.N. s-a gîndit (şi a reuşit) să-şi păcălească partenerul cu vreo 14 000 lei măsluind evidenţele. În tribunal însă, falsul a fost dibuit şi s-a făcut dreptate păgubaşului, printr-o sentinţă rămasă definitivă. La nici 3 luni de la reabilitare Constantin N. — năravul? — şi uitase revenind în tagma celor denumiţi de necinste.

Acestea au fost faptele şi nu ne-am fi oprit asupra lor, asupra acestui caz dacă nu am fi considerat că se integrează unei anume optici strîmbe, pe care am putea-o numi „optica descurcăreţului". Se crede, adică, de către unii că a reuşi (în viaţă) este sinonim cu... a fi descurcăreţ. Evident, faptele sociale ne spun că, chiar înlăuntrul acestui perimetru (al mentalităţii şi al acţiunilor celor ce-şi zic, uneori cu o nedisimulată... intonaţie apreciativă, „descurcăreţi", subzistă grade şi gradaţii. Unul, bunăoară, este descurcăreţ ştiind să profite în favoarea sa de nişte amiciţii, altul ştie să profite de nişte carenţe ale unui loc sau altul, celălalt a învăţat să profite de neajunsuri în modul de organizare al unor alte activităţi sociale. Nu sînt puţini aceia care speculează, în favoarea lor desigur, chiar nişte reguli sau măsuri în sprijinul cetăţeanului, făcînd ca „partea" de „binefacere" ce-i revine s-o întreacă pe cea a vecinului, colegului, tovarăşului mai puţin... descurcăreţ. Iată, aşadar, tot atîtea ipoteze ale inechităţii împotriva căreia ducem o luptă grea, lungă şi anevoioasă. Şi este grea, lungă şi anevoioasă această bătălie tocmai pentru că nu o dată este vorba de inechitate, cu aparenţă de echitate sau de nedreptate învelită în ambalaj scînteietor. În acest sens verbul „a obţine" ne apare adesea ca „mijloc de locomoţie a inechităţii": a obţine, adică, ceva prin sfidarea regulilor firesti ale ordinii de priorităţi obiectiv stabilite. Exemplele pot fi date din diverse domenii...

A fi „descurcăreţ", sfidînd norma de drept şi norma de omenie, de cinste şi echitate — iată un diagnostic şi o maladie pentru vindecarea căreia nu este suficientă ţintuirea la stîlpul infamiei, de trebuinţă fiind incizia directă, severitatea de bisturiu a FAPTEI SOCIALE întru apărarea principiilor socialiste ale eticii noastre.

Cazul C.N. sau... „lupu-şi schimbă părul dar năravul ba" este un simplu exemplu-pretext. Şi — poate — nu cel mai elocvent...

VICTOR DOMŞA

Îndeplinirea cincinalului înainte de termen

(Urmare din pag. I)

1 535 măsuri tehnico-organizatorice aprobate, care vor asigura o eficienţă economică de peste 183 milioane lei, reprezintă garanţii ale îndeplinirii în mod exemplar a sarcinilor acestui an hotărîtor pentru îndeplinirea cincinalului înainte de termen.

Este cunoscut faptul că potrivit hotărîrii conferinţei organizaţiei municipale de partid, industria municipiului nostru s-a angajat să îndeplinească planul cincinal în patru ani şi jumătate. Angajamentul a căpătat un şi mai solid suport în fundamentările făcute de către adunările generale ale oamenilor muncii. Astfel, o serie de colective de muncă au găsit rezerve pentru scurtarea acestui termen, cum sînt cele de la: „Drapelul roşu", „Steaua roşie", „Dumbrava", „Libertatea", „Flamura roşie" etc.

După cum spuneam, comuniştii, toţi oamenii muncii din municipiul nostru au înţeles că 1973 este anul hotărîtor al îndeplinirii cincinalului înainte de termen. De aceea au mobilizat toate rezervele pentru fundamentarea sarcinilor maximale de plan, au dat curs — dovadă stau măsurile stabilite în acest sens — dorinţei lor fierbinţi de a depăşi aceşti indicatori, de a încheia anul cu însemnate realizări suplimentare. În urma centralizării angajamentelor aprobate de adunările generale ale oamenilor muncii rezultă că la nivelul municipiului Sibiu se vor produce peste prevederile indicatorilor maximali 82,3 milioane lei producţie marfă, din care la fondul pieţii peste 17,2 milioane lei, se vor livra la export mărfuri în valoare de 2,5 milioane lei valută, iar importurile vor fi reduse cu 290 mii lei valută. Activitatea financiară va fi încheiată cu beneficii suplimentare în sumă de 12,7 milioane lei. De reţinut contribuţia însemnată pe care o va aduce la depăşirea producţiei marfă colectivele de muncă de la „Independenţa", „Balanţa", C.E.I.L., „Libertatea", „7 Noiembrie", „Drapelul roşu", „Flamura roşie", AMET, Industria laptelui şi altele.

În cadrul acţiunii de reducere a cheltuielilor materiale de producţie, colectivele de muncă din municipiul nostru s-au angajat să economisească 485 tone metal, 140 mc material lemnos, 196 mii kWh energie, 872 tone combustibili convenţionali şi altele. De asemenea, vor fi executate peste prevederile planului, prin autoutilare, 48 de maşini şi instalaţii în valoare de 20,3 milioane lei.

Sigur că în activitatea colectivelor de muncă din unităţile noastre există încă suficiente rezerve pentru suplimentarea acestor angajamente. De aceea, comitetele oamenilor muncii sub îndrumarea organizaţiilor de partid, vor trebui să-şi perfecţioneze continuu stilul de muncă, să depună toate eforturile pentru traducerea în fapt a hotărîrilor adunărilor generale ale oamenilor muncii, a propunerilor făcute cu această ocazie.

Toate acestea subliniază pregnant rolul de amploare pe care îl au adunările generale ale oamenilor muncii în organizarea şi conducerea activităţii economice şi sociale, subliniază hotărîrea colectivelor de muncă din municipiul Sibiu, alături de întregul nostru popor de a nu precupeţi nici un efort în vederea îndeplinirii exemplare a sarcinilor de plan pe acest an, pentru înfăptuirea obiectivului naţional — cincinalul în patru ani şi jumătate.

Preţuri la LEGUME-FRUCTE

PRODUSUL	U/M	Preţ plafon de vînzare cu amănuntul		
		Extra	I	II
1. Ceapă uscată de arpagic	kg	—	3,65	3,10
2. Ceapă uscată de apă	kg	—	3,50	2,90
3. Castraveţi de seră	kg	—	8,60	5,80
4. Gulii	kg	—	1,50	—
5. Morcovi	kg	2,10	1,80	1,50
6. Mere, grupa A	kg	5,75	4,90	3,90
7. Idem grupa B	kg	5,15	4,45	3,60
8. Idem grupa C	kg	—	3,90	3,00

Potrivit deciziei nr. 66/1973, a Comitetului executiv al Consiliului popular al judeţului Sibiu, preţurile se aplică din ziua de 2 martie 1973.

I.I.C. „Frigoriferul" Sibiu

angajează de urgenţă:

— 10 muncitori necalificaţi (bărbaţi)
— 3 gestionari produse carne.

I. S. „Frigotehnica" Bucureşti

recrutează muncitori necalificaţi pentru calificare prin cursuri de scurtă durată (8 luni) în meseria de instalator frigotehnist, pentru judeţul Sibiu.

Cursurile încep la data de 15 martie 1973.

Şcolarizarea se face la Bucureşti, candidaţii beneficiind de o indemnizaţie lunară de 700 lei.

Relaţii suplimentare la sediul şantierului „Frigotehnica" Sibiu, str. Zaharia Boiu nr. 39, la tov. P. Stoian telefon 2 28 49, orele 10—12.

De asemenea angajează:

— 1 tehnician pentru lucrări în Sibiu, Cluj şi Braşov.

T. A. P. L. Mediaş

ANGAJEAZĂ:

— vînzători — remizieri.

Fabrica de produse zaharoase „Victoria" Sibiu

angajează de urgenţă:

— 1 magaziner.

Condiţii de angajare conform Legii 12/1971.

azi... azi... azi... azi...

TIMPUL

Centrul meteorologic Sibiu comunică: vreme rece cu cerul schimbător, temporar acoperit. Vor cădea ninsori slabe, intermitente. Vîntul va sufla slab pînă la potrivit din sectorul nord-vestic. Temperaturile minime vor fi cuprinse între minus 8 şi minus 4 grade, iar maximele vor oscila între minus 3 şi un grad.

CINEMA

SIBIU: PACEA: Micul om mare (orele 9,00; 11,45; 14,30; 17,30; 20,30); ARTA: Cazul Mattei (orele 9,30; 12,00; 15,30; 18,00; 20,30); TINERETULUI: Piciul va avea un frăţior (orele 10,00; 12,00; 14,30; 16,30; 18,30; 20,30);

MEDIAŞ: PROGRESUL: Eliberarea lui L. B. Jones (orele 9,00; 11,15; 14,00; 16,30; 19,00; 21,15); TINERETULUI: Tin Tin şi Templul Soarelui (orele 10,00; 16,30; 18,30; 20,30).

DUMBRAVENI: 7 NOIEMBRIE: Casa de sub arbori (orele 18,00 şi 20,00).

COPŞA MICĂ: POPULAR: Omul orchestră (orele 17,00 şi 19,00).

CISNĂDIE: POPULAR: Bariera (orele 11,00; 16,00 18,00 şi 20,00).

AGNITA: 8 MAI: Marea speranţă albă (orele 16,00; 18,00 şi 20,00).

OCNA SIBIULUI: Marea dragoste (orele 17,00 şi 20,00).

BAZNA-BĂI: Ancheta de la hotel Excelsior (orele 17,00 şi 19,00).

APOLDU DE SUS: 23 AUGUST: Băieţi buni, băieţi răi (orele 17,00 şi 19,00).

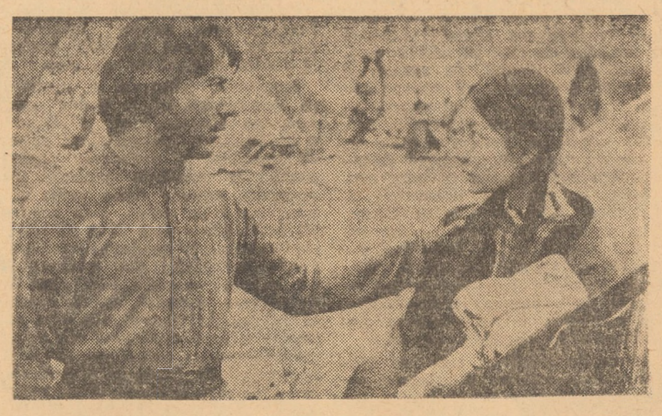

Cadru din filmul american „MICUL OM MARE"

TELEVIZIUNE

9,00 — Curs de limba franceză (lecţia a 44-a). 9,30 — Prietenii lui Aşchiuţă. 10,00 — Telex. 10,05 — Publicitate. 10,10 — Tehnic-club (reluare). 10,40 — Bucureştiul necunoscut. Oraşul, un caleidoscop (II) (reluare). 11,00 — Telecinemateca (reluare). 13,00 — Telejurnal. 16,00—17,00 — Telesoală. Literatura română. George Coşbuc, poet al poporului. Economie politică. Agricultura — ramură de bază a economiei noastre naţionale. Politica P.C.R. de dezvoltare intensivă a agriculturii. 17,30 — Emisiune în limba maghiară. 18,30 — Telex. 18,35 — Publicitate. 18,40 — Muzica. Emisiune de actualitate muzicală. 19,10 — Muzică populară. 19,20 — 1001 de seri. 19,30 — Telejurnal. Cincinalul înainte de termen — cauză a întregului popor. 20.00 — Cîntecul săptămînii. Ţara mea cu ochi frumoşi de Petre Mihăescu, interpretează Cristian Popescu. 20,05 — Pagini de umor. Retrospectivă Walt Disney. 20,30 — Tinerii despre ei înşişi. Învăţămînt — cercetare — producţie. 21,05 — Steaua fără nume. Floarea din grădină, emisiune-concurs pentru tineri interpreţi de muzică populară. 22,00 — 24 de ore. 22,15 — Teleglob. Itinerar cehoslovac. 22,30 — Campionatele mondiale de patinaj artistic — proba individuală

MICA PUBLICITATE

CĂUTĂM oameni vîrstnici cu casă, spre îngrijire. Oferim o sumă de bani înainte, restul lunar. Adresaţi Sibiu, căsuţa poştală 169.

PIERDUT certificat de încadrare nr. 135 202 din 22 februarie 1969 pe numele Păştină Gheorghe. Îl declar nul.

PIERDUT certificat de încadrare, şofer clasa a II-a, proces verbal nr. 18/18.III.1964, pe numele Herciu Toader. Îl declar nul.

PIERDUT legitimaţie serviciu nr. 12/H, eliberată de Spitalul judeţean pentru adulţi pe numele Hallmen Ilse. O declar nulă.

Cuvîntarea tovarășului NICOLAE CEAUȘESCU la deschiderea lucrărilor Plenarei C. C. al P. C. R.

(Urmare din pag. 1)

toare, crearea unui partid unic — stat major politic de luptă al celor ce muncesc — este o necesitate obiectivă pentru asigurarea victoriei, atît în revoluția socialistă, cît și în opera de edificare a noii orînduiri. Fără un asemenea partid, unit, înarmat cu ideologia marxist-leninistă, cu cunoașterea legilor dezvoltării sociale, capabil să unească și să organizeze forțele poporului, nu este de imaginat înfăptuirea sarcinilor de uriașă complexitate pe care le pune transformarea revoluționară a societății pe calea socialismului.

Partidul Comunist Român, încercat și călit în nenumărate bătălii revoluționare de-a lungul unei istorii glorioase de peste o jumătate de secol, continuatorul direct al mișcării muncitorești revoluționare, socialiste din România, cu o vechime de aproape un secol, este astăzi mai puternic și mai unit ca oricînd, înmănunchind în rîndurile sale aproape 2 300 000 din cei mai buni fii ai țării — muncitori, țărani și intelectuali, oameni ai muncii de diferite naționalități și din toate generațiile, bărbați și femei — partidul nostru își îndeplinește cu cinste rolul de forță politică conducătoare a întregii societăți românești.

Acum, cînd evocăm împlinirea a 25 de ani de la crearea partidului revoluționar unic al clasei muncitoare din România, este bine să subliniem învățămintele principale pe care le oferă bogata experiență de luptă a comuniștilor români și de care depinde continuarea cu succes a transformării revoluționare a societății românești, cucerirea de noi și noi victorii, pe drumul măreț al socialismului și comunismului. Principala concluzie care se desprinde din această experiență este că marile aspirații de libertate și fericire ale poporului se pot realiza numai în condițiile în care clasa muncitoare — clasa cea mai avansată a societății — își stringe rîndurile, acționează unită în lupta revoluționară și în fruntea ei se găsește un partid puternic, înarmat cu concepția științifică a materialismului dialectic și istoric, strîns legat de mase, de popor, exponent fidel al intereselor fundamentale ale celor ce muncesc, ale întregii națiuni. (Vii aplauze).

Iată de ce este necesar să facem totul, și de acum înainte, pentru întărirea continuă a partidului nostru, pentru cimentarea unității sale de monolit, pentru ridicarea nivelului său politic și ideologic și intensificarea activității sale organizatorice. Este necesar să acționăm și în continuare cu cea mai mare răspundere pentru asigurarea unei linii politice juste a partidului nostru, elaborată pe baza aplicării creatoare a legităților generale la condițiile concrete ale fiecărei etape istorice de dezvoltare a țării noastre.

Întărirea continuă a partidului cere, de asemenea, promovarea cu tot mai multă consecvență în viața de fiecare zi a principiilor muncii colective, dezvoltarea democrației de partid, creșterea spiritului critic și autocritic, a răspunderii în muncă a fiecărui activist și membru de partid, dezbaterea tuturor problemelor cu masa activiștilor și membrilor de partid, sporirea forței combative și eficienței fiecărei organizații a partidului nostru în cadrul colectivului în care își desfășoară activitatea, promovarea cu curaj în întreaga viață socială a noului, a tot ceea ce contribuie la accelerarea mersului înainte pe drumul socialismului și comunismului.

O condiție esențială a succesului în întreaga activitate a partidului este legarea tot mai strînsă de mase, dialogul viu, neîncetat, cu clasa muncitoare, țărănimea și intelectualitatea, cu toți cei ce muncesc, consultarea largă a întregului popor asupra problemelor care privesc soarta națiunii noastre. Numai astfel Partidul Comunist Român va putea asigura mobilizarea și unirea într-un singur torent a energiilor creatoare ale națiunii, a elanului revoluționar al tuturor claselor și păturilor sociale. Numai în felul acesta partidul își va putea îndeplini și în viitor în mod exemplar înalta răspundere ce-i revine față de popor, misiunea istorică de forță politică conducătoare a țării pe calea bunăstării și fericirii. Numai așa partidul își va îndeplini în continuare, în cele mai bune condițiuni, îndatoririle ce-i revin ca detașament activ al mișcării comuniste și muncitorești internaționale, întărind continuu prietenia și solidaritatea cu celelalte partide comuniste și muncitorești, cu toate forțele ce luptă în zilele noastre pentru libertate și progres social, pentru pace și prietenie între popoare.

Iată de ce, tovarăși, trebuie să nu precupețim nimic pentru a face să sporească și mai mult forța și unitatea de fier a partidului nostru comunist, combativitatea revoluționară și capacitatea sa organizatorică. Aceasta este chezășia că Partidul Comunist Român va asigura înfăptuirea cu succes pe pămîntul României a societății socialiste multilateral dezvoltate și trecerea la făurirea societății comuniste, va asigura dezvoltarea liberă și independentă a României socialiste, creșterea rolului ei în lupta pentru victoria cauzei socialismului pentru pace și destindere, pentru colaborarea fructuoasă între toate națiunile lumii.

Am ferma convingere că, sub conducerea eroicului nostru partid, care nu cunoaște azi alt țel mai nobil decît slujirea intereselor poporului, patria noastră va urca tot mai sus pe treptele progresului și civilizației, va păși neabătut înainte spre piscurile luminoase ale comunismului, ocupînd un loc de cinste în marea familie a națiunilor socialiste, a tuturor națiunilor lumii. (Aplauze puternice).

TRĂIASCĂ PARTIDUL COMUNIST ROMÂN, CONDUCĂTORUL ÎNCERCAT AL POPORULUI PE CALEA BUNĂSTĂRII ȘI FERICIRII, A ÎNFLORIRII ROMÂNIEI SOCIALISTE, LIBERE ȘI INDEPENDENTE! (APLAUZE PUTERNICE).

TRĂIASCĂ EROICUL POPOR ROMÂN, CONSTRUCTOR AL SOCIALISMULUI ȘI COMUNISMULUI! (APLAUZE PRELUNGITE).

TRĂIASCĂ UNITATEA ȚĂRILOR SOCIALISTE, A MIȘCĂRII COMUNISTE ȘI MUNCITOREȘTI, A TUTUROR FORȚELOR ANTIIMPERIALISTE! TRĂIASCĂ IDEILE ATOTBIRUITOARE ALE COMUNISMULUI! (APLAUZE PUTERNICE, PRELUNGITE).

Tinerii utecești din secția sculărie a Uzinei mecanice Sibiu și-au propus, pentru acest an: reducerea rebuturilor, eliminarea absențelor nemotivate și a învoirilor

REPERTORIU DE CALITATE — condiție a unor acțiuni eficiente în mișcarea artistică de amatori

Dintre etapele întrecerilor la care participă formațiile artistice de amatori, pe plan județean sau republican, cea mai interesantă — și instructivă, totodată — ni s-a părut întotdeauna faza de masă. Aceasta este etapa în care nu toate formațiile au putut beneficia de intervențiile și sprijinul specialiștilor de la instituțiile județene de resort, artiștii profesioniști încă nu au fost deranjați cu chemări insistente din partea directorilor de cămine culturale neliniștiți de faptul că formațiile nu sînt suficient de bine pregătite. Este etapa în care tot greul este lăsat pe seama instructorilor locali, direct răspunzători, de altfel, de modul în care se formează fiecare artist amator, fiecare component al formației.

Deși uneori i se acordă o minimă importanță, faza de masă este momentul-cheie al oricărui concurs, este momentul în care se consolidează cunoștințele se perfectează fiecare piesă a programului cu care se prezintă formația. Tot faza de masă dă prilejul fiecărui instructor să-și dea seama de justețea orientării în alegerea repertoriului abordat de formația sa. Carte de vizită a oricărui colectiv, a oricărei formații artistice, fie ea muzicală, coregrafică sau de teatru, repertoriul trebuie să reprezinte preocuparea majoră atît a instructorilor cît și a interpreților, care, prin muzica, pașii sau textul pe care-l debitează pe scenă și prin modul în care-l pun în valoare, își imprimă, în fond propriul lor crez artistic. Este bine cunoscut faptul că în actuala situație, cînd și locuitorilor satelor televizorul și radioul le oferă programe și emisiuni de certă valoare, oamenii avînd posibilitatea să compare și să tragă concluziile de rigoare, improvizațiile, soluțiile de compromis nu au ce căuta în activitatea artiștilor amatori.

Mulți instructori de formații corale și de teatru se plîng, adesea, de faptul că nu găsesc cele mai potrivite lucrări pentru a le pune în scenă. Într-adevăr, alegerea repertoriului nu este o problemă ușoară. Trebuie ținut cont de pretențiile publicului spectator, dar și de posibilitățile de interpretare ale colectivului artistic de care se dispune.

Pentru a veni în sprijinul mișcării artistice de amatori, în vederea îmbogățirii repertoriului formațiilor artistice, în ultima vreme Consiliul Culturii și Educației Socialiste a editat, prin Centrul de îndrumare a creației populare și a mișcării artistice de masă București, o serie de lucrări pentru formațiile muzicale și de teatru de amatori de la orașe și sate. Lucrările respective se găsesc în momentul de față în drum spre toate căminele culturale și casele de cultură din județul nostru.

Formațiile muzicale — coruri, grupuri vocale — sînt beneficiarele a două volume de lucrări corale, „Elogiu Republicii" și „Mîndră este țara mea" cuprinzînd cîntece de masă, patriotice și prelucrări de folclor aparținînd unor compozitori cunoscuți nouă din creațiile lor anterioare, cuprinse în repertoriul permanent al multora dintre formațiile noastre corale. Nota dominantă a corurilor din volumul „Mîndră este țara mea" constă în primul rînd în varietatea conținutului tematic exprimat printr-o melodică de esență populară. Armonia colorată, cu modalități expresive din „Cîntec românesc" de Gh. Dumitrescu, lucrare pentru cor mixt cu solo tenor și bariton, ritmica pregnantă, în spiritul muzicii populare ardelenești din „Suită ciobănească din Ardeal" de Norbert Petri sau lirica plăcută a cîntecelor dobrogene din „Suită dobrogeană" de Gh. Bazavan ,creează un cadru admirabil de comunicare directă, nemijlocită a gîndurilor și sentimentelor compozitorilor menționați. Intonațiile cîntecului patriotic și ale celui de masă, prin înălțătorul mesaj al vremurilor noi, sînt folosite admirabil în cîntecele cuprinse în volumul „Elogiu partidului". Evidențiem, prin varietatea conținutului tematic precum și prin mesajul militant lucrări închinate partidului nostru („Dragoste pentru partid" de Sava Ilin, „Partid conducător" de Aurel Giroveanu etc.) și lucrări închinate patriei noastre socialiste („Odă Republicii" de Aladar Zoltán, „Odă României" de Alexandru Pașcaru etc.). Tipărite în condiții grafice corespunzătoare, literatura muzicală se îmbogățește prin aceste două volume cu lucrări valoroase, accesibile atît formațiilor profesioniste cît și celor de amatori.

Repertoriul formațiilor de teatru de amatori se întregește prin apariția reușită a patru noi piese într-un act: „Nepotrivire de caracter" și „Vaccin contra lenei", ambele de Ion Băieșu, „O femeie ca multe altele" de Lucia Demetrius și „Casa părintească" de M. Vitorschi.

„O femeie ca multe altele" de Lucia Demetrius, piesă într-un act și trei tablouri, este o succintă investigație asupra lumii satului contemporan, cu problemele lui majore, într-o perioadă bine definită. Concepută în suită de trei tablouri, piesa reprezintă un itinerar de la premisă la realizare, itinerar presărat cu multe neprevăzuturi în acțiune, solicitînd rezolvări imediate, lucru pe care textul îl oferă, iar spectacolul trebuie să-l valorifice. Toate acestea sînt realizate cu mijloace specifice teatrale, sporind astfel eficacitatea și șansele de a fi receptate de publicul spectator. „Vaccin contra lenei" de Ion Băieșu este o comedie plină de haz și prospețime cu un substrat sănătos și consistent — nu o gratuitate, ci o întîmplare al cărui miez e bine să fie reținut și evidențiat în timpul spectacolului. La fel de oportune și ușor de pus în scenă: „Nepotrivire de caracter" de Ion Băieșu și „Casa părintească" de M. Vitorschi.

Recomandăm materialele de repertoriu, prezentate mai sus, tuturor formațiilor muzicale și de teatru de amatori din județ, ele fiind binevenite cu prilejul diferitelor spectacole, al concursurilor, al altor întîlniri ocazionale sau competitive, îmbogățind în acest fel calendarul manifestărilor artistice ale fiecăreia din unitățile noastre de cultură.

NICOLAE SCUTEA
metodist, Centrul județean de îndrumare a creației populare și a mișcării artistice de amatori

CARNET ȘTIINȚIFIC

● **Recent, în cadrul sesiunii adunării generale a Academiei Republicii Socialiste România a fost dezbătut și aprobat planul de cercetare pe anul 1973.** Conform prevederilor sale tematice, remarcăm orientarea tot mai pronunțată a activității științifice spre problemele majore ale economiei și culturii noastre naționale.

Astfel, în matematică, paralel cu cercetări cu caracter fundamental în domenii de mare actualitate cum sînt: algebrele analitice, teoria potențialului, modelele matematice ale mecanicii solidelor și fluidelor și altele — domenii în care școala românească a înregistrat succese de prestigiu pe plan internațional — matematicienii urmăresc înglobarea în planul lor de activitate a unor probleme economice și tehnice susceptibile de modelare matematică. Pentru aceasta sînt tot mai insistent sondate, prin diverse mijloace, nevoile departamentelor și altor unități.

O atenție deosebită se acordă, de asemenea, cercetărilor de geodezie spațială cu ajutorul sateliților artificiali ai pămîntului, cunoașterii activității solare, elaborării de cataloage stelare etc. La rîndul lor, științele geografice sînt reprezentate în acest cuprinzător plan al Academiei prin mai multe studii regionale și tematice asupra teritoriului țării, în vederea întocmirii hărților „Atlasului Republicii Socialiste România", la care se adaugă preocupările specialiștilor pentru elaborarea de noi lucrări din colecția „Monografiile județelor patriei", precum și alte cercetări cu aplicații în amenajarea și sistematizarea teritoriului. În domeniul lingvisticii, cercetările sînt axate pe probleme de lexicografie, dialectologie și geografie lingvistică, gramatică, fonetică, fonologie. Continuă lucrările pentru elaborarea „Dicționarului limbii române" și a „Noului Atlas lingvistic pe regiuni". Alte studii incluse în programele prioritare de cercetare ale acestui înalt for științific se referă la ocrotirea mediului ambiant, în vederea găsirii unor metode eficiente de prevenire și combatere a fenomenului poluării, la relația om-biosferă.

● **Institutul de meteorologie și hidrologie a elaborat Atlasul resurselor agroclimatice ale României,** lucrare științifică prezentînd o importanță deosebită sub raport teoretic și practic. Pornind de la concepția că și climatul, ca oricare altă bogăție, trebuie valorificat inginerește, prin calcule și măsurători precise, în raport cu necesitățile fiecărui sector de producție, atlasul prezintă zonal parametrii factorilor climatici, în raport cu cerințele producției agricole. El cuprinde circa 50 de hărți care redau distribuția teritorială a elementelor climatice — resurse termice, de umiditate, fenomene de evapo-transpirație sau dăunătoare agriculturii, precum și zonalitatea fazelor fenologice (înflorire și maturizare) a principalelor plante de cultură. De pildă, resursele de temperatură sînt redate prin intermediul a 24 de hărți care oglindesc diferite aspecte ale acestui important factor pentru producția vegetală.

Se prezintă, bunăoară, suma temperaturilor pozitive superioare limitelor minime de creștere a plantelor între ultimele înghețuri de primăvară și primele înghețuri de toamnă, temperaturile negative din timpul iernii, în raport cu rezistența culturilor la ger etc. Înghețurile de primăvară sînt prezentate în legătură cu perioadele de desfășurare a fazelor de înflorire a plantelor sensibile la frig. Atlasul prezintă, de asemenea, rezervele de apă din sol în zona sistemului radicular al plantelor în diferite perioade caracteristice ale anului — desprimăvărare, de consum maxim de apă în sezonul de vegetație.

● **Un nou produs al Institutului de construcții a prototipurilor de mașini agricole din București** a fost omologat și a intrat de curînd în fabricația de serie la Uzina de utilaj minier din orașul Dr. Petru Groza. Este vorba de încărcătorul frontal cu scule multiple, folosit pentru manipulări de materiale, încărcarea și descărcarea produselor agricole. Montat frontal pe un tractor de 40 CP, încărcătorul poate manevra o greutate de 600 kg, la o înălțime de peste 3 metri. Productivitatea medie efectivă, la încărcarea nisipului și balastului, atinge 30 tone pe oră.

Dispunînd de 7 tipuri de scule, agregatul își dovedește utilitatea și în lucrările de amenajare a drumurilor și terenurilor din perimetrul unităților agricole de producție, efectuînd săpături cu o adîncime maximă de 540 mm.

● **La IPROSIN-București a fost elaborat proiectul instalației pentru fabricarea țevilor din rășini poliesterice armate cu fibre de sticlă,** prevăzută a fi pusă în fabricație de către Uzina de protecții anticorosive în cursul acestui an. Instalația va produce țevi cu diametre între 50 și 1 200 mm, utilizate în industria chimică, în locul țevilor din oțeluri speciale. Țevile din rășini poliesterice sînt, de asemenea, solicitate pentru executarea canalizărilor, a sistemelor de irigații și de alimentare cu apă și, în special, pentru construcția conductelor necesare evacuării apelor uzate și acide. Proiectul prevede folosirea unor materii prime produse în țară, cum sînt rășinile poliesterice furnizate de uzina „Policolor" și fibrelor de sticlă.

În același timp, uzina bucureșteană se preocupă să realizeze un sistem de protecție a celulelor Denora folosite în cadrul instalației de electroliză a clorurii de sodiu de la Grupul industrial chimic Rîmnicu Vîlcea și pentru protecția conductei tehnologice de la fabrica cocsochimică a Combinatului siderurgic Galați.

● **În cursul acestui an, uzina „Electromagnetica" din Capitală, specializată în echipament de telecomunicații,** își îmbogățește gama sortimentelor cu circa 30 de noi produse. În afara unui aparat telefonic modernizat, cu performanțe superioare, ce va intra în curînd în producția de serie mare, specialiștii uzinei au pregătit pentru fabricație prima centrală telefonică automată de instituție cu zece linii, deosebit de solicitată de întreprinderile și instituțiile mici. Au fost realizate, de asemenea, echipamente care permit realizarea convorbirilor telefonice automate între o unitate industrială izolată și localitatea apropiată sau între întreprindere și diverse filiale situate la o distanță de circa 40 km.

Produsele uzinei bucureștene sînt solicitate și apreciate în peste zece țări din Europa, Asia și Africa, ponderea exportului în acest an fiind de trei ori mai mare decît în 1972.

(Agerpres)

1 MARTIE 1945 — afirmarea capacității revoluționare a sibienilor:

Asaltul asupra prefecturii

Acum 28 de ani, februarie-martie, oamenii muncii din întreaga țară, de la orașe și sate, răspunzînd chemării Partidului Comunist Român s-au angajat într-o înflăcărată activitate politică, într-o înverșunată luptă pentru smulgerea puterii de stat din mîinile claselor exploatatoare și instaurarea unui guvern real democratic, capabil să reprezinte și să înfăptuiască programul însuflețitor al revoluției populare.

Sub conducerea nemijlocită a P.C.R., încă din lunile anterioare se trecuse la ocuparea primăriilor, preturilor, prefecturilor, la înscăunarea reprezentanților proprii la conducerea treburilor obștești. În același timp, la sate se desfășura o amplă acțiune pentru ca țăranii să intre în posesia pămînturilor moșierești.

În fața amploarei luptelor revoluționare care aveau loc în țara noastră și a procesului adînc de democratizare de jos, forțele reacționare își intensificau opoziția încercînd să împiedice consolidarea cuceririlor democratice ale maselor. În aceste condiții cînd cele mai diferite categorii de oameni ai muncii, fără deosebire de naționalitate, se ridicau la luptă, partidul comunist a organizat Frontul Național Democrat, unind în cadrul acestuia toate forțele politice interesate în democratizarea reală a țării și în înfăptuirea reformelor economice și sociale cerute de mersul înainte al societății românești.

Masele largi populare din orașul și județul Sibiu, forțele democratice și progresiste s-au integrat în lupta revoluționară a întregului popor român pentru traducerea în viață a deziderateelor sociale și naționale — corespunzătoare etapei istorice respective — cuprinse în platforma politică a F.N.D.

Încă din primele zile ale lunii septembrie '44, sub conducerea Comitetului județean al P.C.R. s-a înființat comisia de organizare a sindicatelor unice din orașul și județul Sibiu, alcătuită, pe bază de Front Unic Muncitoresc, din reprezentanți ai P.C.R. și P.S.D., care sub conducerea organului de partid a trecut la organizarea comitetelor de fabrică și a sindicatelor. Într-un timp relativ scurt, pînă în martie 1945, mișcarea sindicală din județul nostru a reușit să cuprindă peste 12 000 de muncitori din întreprinderile și instituțiile de bază. Rapid procesul de organizare a cuprins și celelalte categorii de cetățeni, organizațiile democratice de masă afirmîndu-se în viața politică a județului. Aceasta a făcut posibil ca încă din cursul lunii octombrie, la chemarea Comitetului județean Sibiu al P.C.R. și a Consiliului județean al F.N.D., sindicatele, organizațiile de femei, de tineret, Frontul Plugarilor, U.P.M., C.D.E. și alte organizații democratice, să treacă la o serie de puternice acțiuni unite de masă contra forțelor de opresiune. Au loc un șir de întruniri, demonstrații pașnice de amploare, la care participă mii de oameni ai muncii. În focul luptelor pentru organizarea sindicatelor, pentru reforma agrară, pentru sprijinirea frontului antihitlerist, pentru reconstrucție, pentru democratizarea organelor de stat, centrale și locale, se făurea și în județul nostru acea forță de masă care, la chemarea partidului, erau gata de luptă în orice moment, pentru a da viață istoricelor chemări cuprinse în platforma politică a Frontului Național Democrat.

Așa a fost și în ziua de 1 martie 1945 cînd, la chemarea Comitetului județean al P.C.R. și a Consiliului județean al F.N.D., peste 15 000 de muncitori, intelectuali progresiști — români, germani, maghiari — cetățeni pătrunși de sentimentul dreptății, al libertății, mase compacte, s-au încolonat și au pornit într-un iureș nestăvilit spre Piața Mică, unde, pentru ora 17 era convocată o mare adunare populară.

Străzile vechiului burg — Sibiul, vuiau ca un vulcan în erupție. Se cerea vehement, drept, fără amînare, democratizarea statului, arestarea lui Rădescu, guvern F.N.D.

În frunte pășeau dîrzi, neînfricați comuniștii, membri ai comitetelor sindicatelor și de fabrică. Din toate colțurile orașului veneau coloanele de oameni ai muncii. Dinspre Parcul Arinilor veneau cei de la Arsenalul Armatei, A.P.A.C.A., fabrica „Dumbrava"; din cartierul Lazaret — Moara de Scoarță, prin str. Gării coloane compacte în frunte cu ceferiștii, muncitorii de la fabricile „Hess", „Datky", „Mersing și Lessel"; în pas vioi și apăsat înaintau muncitorii din fabricile de pe malurile Cibinului, în capul coloanei aflîndu-se metalurgiștii de la „Rieger", „Fabritius", textiliștii de la „Gromen și Herberth". Veneau necontenit spre locul de adunare, alte și alte detașamente de muncitori — Artele-Grafice, lemnari-forestieri — construcțori, croitori, cismari, cărora, cu același elan revoluționar li s-au alăturat muncitori din sindicatele alimentar, funcționari publici, sănătate, grupuri nesfîrșite de alte categorii de oameni ai muncii, toți cerînd într-un glas „Vrem guvern F.N.D.".

În fruntea ceferiștilor înaintau hotărîți de luptă comuniștii Ioan Bărăscu, Nicolae Roșuță, Aurel Muleșiu; în capul coloanelor de metalurgiști Saviton Mara, Dumitru Chicioroagă, Ștefan Idu. Coloanele de muncitori din Arte-Grafice, lemnari, textiliști au fost conduse de Vasile Hada, Nicolae Ghișoiu, Ioan Cheregi, Gh. Hodișan; urmau harnicile țesătoare Ana Droancă, Irén Szabo-Rotaru, Ana Șofinet, Elena Zadarojnea, Irina Ban și foarte mulți muncitori și muncitoare care au fost primiți sub faldurile gloriosului nostru partid în primele zile după eliberarea patriei.

Coloana manifestanților din Frontul Plugarilor era condusă de dr. Ștefan Cleja, Mihai Fleacă, Veronica Podgornei-Bostan, Simion Zaharie și alți conducători ai țărănimii muncitoare din județul Sibiu. Se scandau lozincile „Vrem înfăptuirea reformei agrare", „Vrem guvern F.N.D.".

În fruntea coloanei de intelectuali se aflau profesorii universitari C. Daicoviciu, M. Kernbach, profesorii Ioan Nistor, Ioan Nanu, juriștii Nicolae Popa, Ermil Moga și alții.

Cu mult înainte de începerea mitingului, piața era o mare de capete. În uralele entuziaste ale maselor populare au urcat în balconul clădirii nr. 11 conducători locali ai Partidului Comunist Român, ai Consiliului F.N.D., reprezentanți ai organizațiilor de masă și ai naționalităților conlocuitoare.

Marea adunare cetățenească a fost deschisă de comunistul Dumitru Diaconescu. Într-o expunere asupra evenimentelor fierbinți din țară și asupra luptei împotriva fascismului el a subliniat necesitatea participării tuturor la marea bătălie declanșată de P.C.R. și F.N.D. pentru instaurarea la cîrma țării a unui guvern de largă concentrare democratică — singurul în stare să salveze țara din impasul economic și politic în care să găsea.

După alte cîteva cuvîntări, cineva lansează lozinca „Jos prefectul reacționar a lui Rădescu!", „Vrem prefect al poporului!" Se aude numele lui Ștefan Cleja. Ca printr-un vot unanim, mulțimea își dă adeziunea strigînd din zeci de mii de piepturi „Trăiască prefectul poporului!"

Se dă cuvîntul de ordine — Încolonarea! În capul de coloană conducătorii politici ai Sibiului; se înaintează pe str. Mitropoliei, spre parcul „Astra"; parte din coloană ocupă spatele prefecturii, pînă în fața hotelului „Bulevard". Alte coloane masive merg înainte, apoi prin str. Morilor, înaintează în marș pînă la „Bulevard" unde fac joncțiune cu masele ce au ocupat raionul din fața restaurantului „Bulevard". Astfel, în cîteva minute tot sectorul este dominat de mase, prefectura fiind complet înconjurată. În interior, clădirea era păzită de o companie de trupe puternic înarmate; o grupă curajoasă de muncitori, în frunte cu comuniștii, dau asaltul direct spre poarta principală, care cedează, aducîndu-ne față în față cu garda prefectului reacționar general Gh. Lipovan. Sîntem somați, țevile armelor, ale mitralierelor sînt îndreptate spre noi, spre asaltatori. Așteptăm deznodămîntul.

Deodată din mijlocul mulțimii se desprinde comunistul Andrei Stroia, pe atunci membru al biroului Comitetului județean al P.C.R. El înaintează spre ostași, le vorbește calm, cu multă căldură, el spune între altele: „Ostași, nu trageți în poporul muncitor, în părinții voștri, în frații și surorile voastre! Voi sînteți fii ai poporului, armele voastre să se îndrepte împotriva dușmanilor patriei".

Înaintăm cu mare prudență, metru cu metru; ostașii pun armele la picior fără comandă, fraternizează cu poporul; santinelele din coridor sînt depășite; punctul culminant al asaltului este trecut cu bine; masele din fața porții prefecturii ocupă întreaga curte. Se urcă treaptă cu treaptă, depășind paza, pînă la cabinetul prefectului. Comandantul gărzii, un locotenent concentrat, după un scurt dialog cu reprezentanții F.N.D., este convins că nu mai are rost să depună nici un fel de opoziție.

Ajungem în cabinetul pustiu. Abia mai tîrziu a fost găsit fostul prefect, ascuns într-un colț dosnic al clădirii, înfricoșat de forța maselor populare. Este adus în cabinet și somat să predea funcția prefectului poporului, apoi se telefonează comandantului Corpului VII Armată, care la cererea noastră se deplasează la fața locului, ia în primire pe fostul prefect deblocat și pleacă împreună asigurîndu-li-se trecerea prin mijlocul maselor.

Tot timpul, atît pe traseu, cît și în momentul asaltului, masele au fost animate de o puternică grupă de agitație în frunte cu comunistul ilegalist Ernst Breitenstein. După instalarea noului prefect, de la balconul clădirii au vorbit conducători locali ai partidului și ai Frontului Național Democrat care au rostit vibrante cuvinte despre importanța evenimentului, despre semnificația politică a cuceririi puterii locale de către forțele democratice conduse de partidul comunist.

Strategia și tactica aplicată cu multă pricepere și răspundere de organul județean al P.C.R. Sibiu a fost justă, asaltul și ocuparea prefecturii, instalarea noului prefect al județului Sibiu făcîndu-se fără vărsări de sînge. Astfel, cu 28 de ani în urmă, în februarie-martie '45, pe meleagurile Sibiului s-a dat această bătălie, cu forțele reacționare, bătălie ce constituie un motiv de mîndrie pentru orice revoluționar ce-și poartă visurile pe minunatul nostru pămînt, întru triumful omului, al comunismului.

FRANCISC WEISZ
DEZIDERIU LINDNER

Activitatea de Cruce Roşie la înălţimea sarcinilor actuale

Au participat, ieri, la plenara comisiei judeţene de Cruce Roşie, în cadrul căreia s-a dezbătut preocuparea comisiilor judeţeană, municipale, orăşeneşti şi comunale, pentru traducerea în viaţă a sarcinilor izvorite din Hotărîrea Secretariatului C.C. al P.C.R. din februarie 1972 cu privire la îmbunătăţirea activităţii de Cruce Roşie. O primă concluzie care a reieşit din dezbaterile plenarei a fost aceea că activitatea pe această linie s-a îmbunătăţit mult, cele 360 comisii de Cruce Roşie din întreprinderile, instituţiile, facultate, şcoli şi din comunele judeţului, cele din cartierele oraşelor desfăşurînd o muncă rodnică pentru susţinerea acţiunilor întreprinse de organele sanitare în vederea îmbunătăţirii continue a stării de sănătate a populaţiei. Comisiile au participat şi participă, sub îndrumarea cadrelor medicale, la educaţia sanitară a oamenilor, învăţîndu-i pe cetăţeni să respecte regulile de igienă, să înţeleagă necesitatea măsurilor sanitare şi să participe la punerea lor în practică. Informarea prezentată la plenară a scos în evidenţă activitatea bună desfăşurată de comisiile municipale Sibiu şi Mediaş, de cele ale oraşelor Cisnădie, Copşa Mică, Agnita, ale comunelor Arpaşu de Jos, Avrig, Axente Sever, Miercurea Sibiului, Orlat şi de comisiile unităţilor „Flamura roşie", „7 Noiembrie", „Libertatea", U.P.A.S. din Sibiu, „Tirnava", „Vitrometan" şi „Emailul roşu" Mediaş, în privinţa atragerii unui număr cît mai mare de membri ai Crucii Roşii.

Nu-i mai puţin adevărat însă — fapt subliniat în aceeaşi informare — că mai există comisii care nu desfăşoară o muncă conformă cu sarcinile stabilite de comisia judeţeană. Printre acestea sînt citate cele de la Uzina mecanică, I.C.S. Alimentara, I.C.S. Textile-Încălţăminte, I.C.S. Metalo-chimice, Oficiul municipal P.T.T.R., Spitalul judeţean unificat, Spitalul C.F.R., Autobaza T.A. etc. O slabă activitate în acest sens a desfăşurat şi comisia orăşenească Dumbrăveni şi comisiile comunale Cirţa, Cîrţişoara, Ludoş, Micăsasa, Poiana Sibiului şi Racoviţa.

Cele 169 grupe sanitare din judeţ, care cuprind 3 966 echipieri, şi-au desfăşurat activitatea conform tematicii date, îmbogăţindu-şi cunoştinţele sanitare. Au fost, ce-i drept, şi grupe care nu şi-au îndeplinit obligaţiile, dar o mare parte din vină revine şi cadrelor medico-sanitare care nu le-au sprijinit în suficientă măsură.

Din dezbaterile plenarei s-a desprins necesitatea intensificării muncii şi îmbunătăţirii calitative a cursurilor de igienă şi prim-ajutor. Obligatoriu, cele 7 ore de educaţie sanitară trebuie să se desfăşoare în bune condiţii în fiecare lună. Este adevărat că în municipiile Sibiu şi Mediaş se desfăşoară cursul de surori de Cruce Roşie, cu o durată de 2 ani, fără scoatere din producţie. Dar au fost cazuri în care unele cursante s-au retras („13 Decembrie", „Drapelul roşu" şi „Libertatea" Sibiu) pentru că unităţile lor nu le-au creat condiţii pentru participare la cursuri. Nu-i mai puţin adevărat faptul că nici comisiile de Cruce Roşie din aceste întreprinderi n-au intervenit şi n-au cerut sprijinul organului de partid.

Activitatea educativ-sanitară din şcoli s-a desfăşurat în condiţii mulţumitoare. La nivelul fiecărei şcoli au fost organizate cursuri de educaţie sanitară, diferite concursuri, întreceri pentru titlul de „Cea mai curată clasă" etc. Au obţinut bune rezultate şcolile nr. 4, 8, 18 din Sibiu, şcolile generale din municipiul Mediaş, Liceul „Gheorghe Lazăr", Liceul agricol din Sibiu şi Centrul şcolar M.I.U. Considerăm, însă, că şi pe această linie mai sînt multe de făcut. Activitatea educativ-sanitară din şcoli trebuie să cîştige mult în calitate. De asemenea comisiile de Cruce Roşie din judeţ vor trebui să-i popularizeze în mai mare măsură pe donatorii onorifici de sînge, pe oamenii care răspund cu o conştiinciozitate de admirat atunci cînd li se cere să vină în ajutorul semenilor lor.

Pentru îmbunătăţirea întregii activităţi de Cruce Roşie, comisia judeţeană şi-a întocmit un amplu plan de muncă pentru anul în curs. Acesta prevede cuprinderea marii majorităţi a populaţiei în cursurile de igienă şi prim-ajutor, un ciclu de conferinţe pe linie de protecţia muncii etc. Împreună cu Comitetul judeţean al femeilor, în cartiere se vor organiza seri de educaţie sanitară, activităţi la care cadrele medico-sanitare din judeţ îşi vor aduce o contribuţie de seamă. De asemenea, în colaborare cu Comitetul judeţean al U.T.C., se va deschide, la Casa de cultură a tineretului din Sibiu, cursul „Educaţia sanitară a tineretului". În luna martie se va organiza cu toţi sportivii de performanţă cursul de igienă şi prim-ajutor; măsuri pentru îmbunătăţirea activităţii în domeniul respectiv vor fi luate şi în şcoli. Din discuţiile purtate la plenară am dedus hotărîrea Comisiei judeţene de a face totul pentru ca activitatea de Cruce Roşie să se situeze, în continuare, la înălţimea sarcinilor actuale.

AL. ŞOMEŞANU

Printre noile produse executate la G.U.P.U.P.S. Sibiu se numără şi fierăstrăul circular de înaltă tehnicitate pentru confecţionarea picioruşelor de scaune. Prin introducerea acestui utilaj, se obţine o creştere a productivităţii cu 100%

În fotografie: comunistul Gheorghe Pipernea şef de echipă, executînd ultimele lucrări de montaj

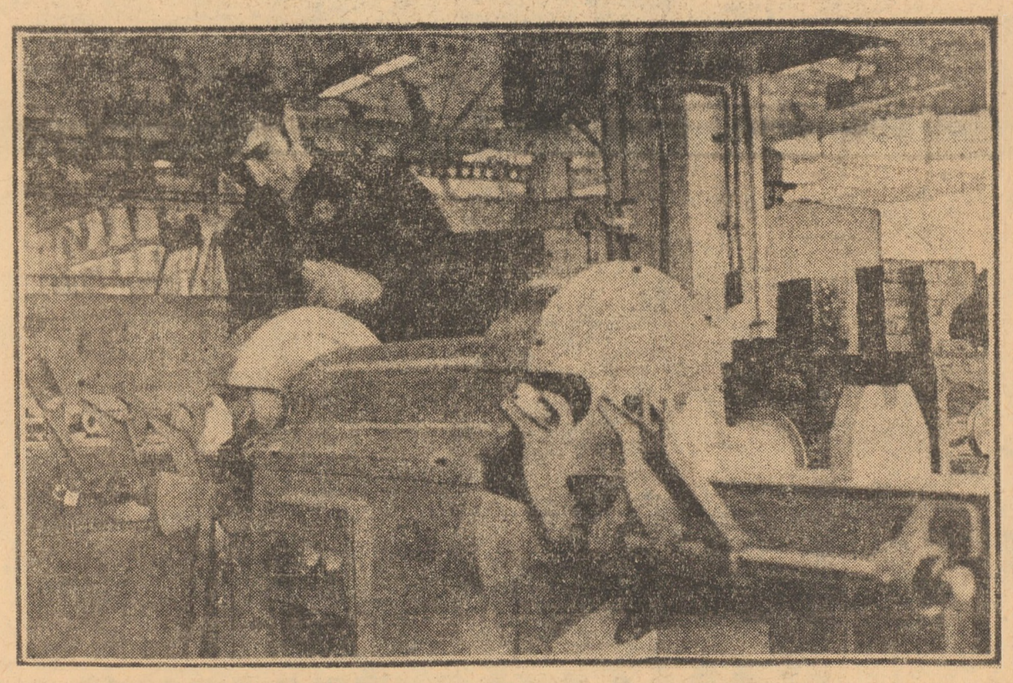

DIN COMUNELE JUDEŢULUI

Laslea

Obiectivul central al comitetului comunal de partid de aici îl constituie realizarea şi depăşirea sarcinilor economice în toate unităţile din profil teritorial. În acest scop, de la începutul acestui an comuniştii, membrii comitetului executiv ai consiliului popular şi celelalte cadre cu muncă de răspundere au trecut la o amplă acţiune de popularizare a sarcinilor conţinute în planurile de producţie. S-a trecut apoi la defalcarea acestora pe unităţi, creîndu-se condiţii optime dezbaterilor şi adoptării sarcinilor de către adunările generale ale cooperatorilor şi lucrătorilor din I.A.S., Cunoaşterea sarcinilor concrete ce revin brigăzilor, echipelor, fiecărui om, a făcut posibilă chiar în această perioadă o participare mai activă la lucrările de pregătire a campaniei de primăvară. Toate acestea poartă amprenta grijii pentru folosirea cît mai chibzuită a fondului funciar existent.

Axente Sever

Pentru a traduce în viaţă sarcinile reieşite din Rezoluţia Conferinţei pe ţară a secretarilor comitetelor de partid şi a preşedinţilor consiliilor populare, membrii comitetului comunal de partid au stabilit că prima măsură în vederea dezvoltării economice pentru cointeresarea membrilor cooperatori în sporirea producţiilor agricole este aplicarea acordului global ca formă nouă de retribuire a muncii cooperatorilor. În acest sens, sarcinile de producţie ale C.A.P.-ului au fost repartizate pe brigăzi, echipe şi, în cadrul acestora, pe grupe de familii şi membri cooperatori. Desfăşurată sub conducerea comitetului de partid şi a comitetului executiv al consiliului popular comunal, acţiunea are în acelaşi timp în vedere şi asigurarea forţei de muncă necesare pentru fermele I.A.S.-ului de pe raza comunei.

Jina

Datorită conjugării eforturilor comitetului comunal de partid şi a consiliului popular, care au desfăşurat prin multiplele forme ale muncii politice de masă o acţiune de popularizare a avantajelor ce rezultă din creşterea animalelor, în Jina s-a reuşit ca la 100 de familii să revină cîte 143 bovine şi 1 600 oi. În această situaţie crescătorii de animale au încheiat şi în acest an contracte avantajoase cu statul şi au fost asigurate condiţii pentru depăşirea substanţială a acestora la miei, porci, lînă şi alte produse.

Roşia

Cele două C.A.P.-uri şi cele două ferme ale I.A.S. Dealul Ocnei de pe teritoriul comunei deţin o suprafaţă de peste 15 mii hectare teren agricol (din care 10 mii hectare teren arabil) şi un însemnat număr de animale (14 mii oi, aproape 10 mii capete bovine şi altele). Dincolo de rezultatele bune obţinute de cooperatori şi de lucrătorii din fermele I.A.S., atenţia comitetului comunal de partid a fost îndreptată spre găsirea mijloacelor de ridicare a nivelului calitativ, a eficienţei întregii munci din aceste unităţi economice. Pe baza unei temeinice analize întreprinse, comuniştii au constatat că nu numai scăderea numerică a forţei de muncă a dus la neîndeplinirea unor sarcini economice şi financiare în cele două unităţi, ci şi folosirea neraţională a mijloacelor mecanice (tractoare, maşini şi unelte agricole etc.) şi a timpului de muncă. Pentru a preîntîmpina repetarea unor asemenea carenţe în anul 1973 — an hotărîtor în realizarea sarcinilor actualului cincinal — comitetul de partid a trasat sarcini concrete organelor de partid din cele două unităţi, membrilor comitetului executiv al consiliului popular comunal. Acestea urmăresc îmbunătăţirea conducerii şi organizării muncii în unităţile agricole, în vederea obţinerii, în final, a producţiilor stabilite.

viaţa internaţională

Reuniunea pregătitoare de la Helsinki

Helsinki 28 — Trimisul special Agerpres, Radu Greceanu, transmite: În cadrul şedinţei de miercuri a reuniunii pregătitoare de la Helsinki, reprezentanţii celor 32 de state europene, ai Statelor Unite şi Canadei au hotărît, prin consens regulile de procedură potrivit cărora urmează să-şi desfăşoare activitatea, grupul de lucru însărcinat cu examinarea şi elaborarea problemelor care vor figura pe ordinea de zi a conferinţei general europene pentru securitate şi cooperare. Grupul va aborda, în mod succesiv, toate cele patru capitole asupra cărora s-a căzut de acord în etapele anterioare, Normele de lucru au fost formulate pe baza aranjamentului de procedură adoptat în luna noiembrie 1972.

Grupul de lucru îşi va începe activitatea joi, 1 martie. Preşedinţia va fi asigurată prin rotaţie. În urma tragerii la sorţi, reprezentantul Uniunii Sovietice a fost desemnat primul preşedinte al grupului. Următoarea reuniune plenară a participanţilor la consultări va avea loc marţi, 6 martie.

Încheierea sesiunii Comitetului Executiv al Organizaţiei de solidaritate afro-asiatică

Aden 28 (Agerpres). — La Aden — capitala Republicii Democratice Populare a Yemenului — au luat sfîrşit lucrările celei de-a XII-a sesiuni a Comitetului Executiv al Organizaţiei de solidaritate afro-asiatică, la care au participat delegaţii reprezentînd popoarele şi mişcările de eliberare naţională de pe cele două continente, precum şi personalităţi progresiste din diferite ţări.

Participanţii la sesiune — informează agenţia M.E.N. — au adoptat o serie de documente care reafirmă sprijinul acordat de Organizaţia de solidaritate afro-asiatică eforturilor popoarelor arabe pentru lichidarea urmărilor conflictului militar, din 1967, din Orientul Apropiat, şi luptei poporului palestinian. Comitetul Executiv al organizaţiei — se arată în documente — cere lichidarea tuturor bazelor coloniale din Peninsula Arabică şi Golful Persic şi cheamă ţările din Asia şi Africa să acorde sprijin Irakului pentru a asigura succesul naţionalizării de către guvernul de la Bagdad a bunurilor aparţinînd companiei „Irak Petroleum". Documentele adoptate relevă că Organizaţia de solidaritate afro-asiatică va continua să acorde sprijinul său mişcărilor de eliberare naţională de pe cele două continente.

Succese ale forţelor patriotice khmere

Cambodgia 28 (Agerpres). — După cum informează agenţia khmeră de informaţii, în ultima decadă a lunii februarie, forţele armatei populare de eliberare cambodgiene au lansat numeroase atacuri împotriva unităţilor militare ale regimului de la Pnom Penh.

Astfel, în provincia Prey Veng, a fost atacată poziţia Spean Kda, care a fost complet distrusă. În urma atacului, 80 de militari lonnoliști au fost scoşi din luptă, au fost capturaţi prizonieri şi o mare cantitate de armament.

Pe fluviul Mekong, în zona Neak Huong şi în împrejurimile oraşului Peceam, încercările de debarcare ale forţelor lonnoliste au fost complet dejucate, patrioţii scufundînd 33 de ambarcaţiuni de diferite tipuri.

Patrioţii cambodgieni care acţionează în provincia Takeo au distrus garnizoana lonnolistă din apropierea podului de la Kompong Dangkau, în zona şoselei nr. 2. Şi în cursul acestei acţiuni au fost scoşi din luptă numeroşi soldaţi inamici.

Confruntări şi opinii în lumea marii finanţe occidentale

Washington 28 (Agerpres). — Prezentînd, în faţa Comisiei financiare a Senatului, proiectul de lege privind devalorizarea cu 10 la sută a dolarului, ministrul adjunct de finanţe al S.U.A. a subliniat necesitatea adoptării unui nou sistem monetar occidental, care „să facă mai puţin obiectul dezechilibrului şi al speculaţiilor de pe pieţele de devize internaţionale. Cele două devalorizări la care am recurs, din anul 1971 pînă în prezent, au constituit o experienţă neplăcută, atît pentru S.U.A., cît şi pentru alte ţări. Cu toate că ele au constituit etape necesare pe calea înfăptuirii unei reajustări importante a economiei noastre de după război — a afirmat Volker — devalorizarea nu trebuie să devină, în viitor, o politică".

*

Bruxelles 28 (Agerpres). — Referindu-se la actuala criză monetară occidentală, Willy Declercq, ministrul de finanţe al Belgiei şi preşedinte în exerciţiu al Consiliului Ministerial al C.E.E., a afirmat — într-un document dat publicităţii marţi, la Bruxelles — necesitatea întăririi controlului asupra capitalurilor din ţările Pieţei comune, pentru a evita mişcările speculative, generatoare de presiuni asupra tuturor monedelor comunităţii. Propunerile avansate în acest sens de Comisia executivă şi rezoluţiile adoptate de Consiliul Ministerial — a spus Declercq — nu au fost respectate, în trecut, de toate ţările membre ale Pieţei comune.

În ceea ce priveşte devalorizarea dolarului, ministrul de finanţe belgian reia criticile anterioare privind faptul că adoptarea acestei hotărîri a fost făcută „ignorînd toate procedurile de concertare internaţională şi vest-europeană". „Nu sînt convins — a afirmat el — că optimismul manifestat la 12 februarie (data devalorizării dolarului — n.r.) nu va deveni, cu timpul mai nuanţat. Două devalorizări ale dolarului în în decurs de 14 luni, atingînd un procent total de 18 la sută, — reprezintă foarte mult, cu atît mai mult cu cît toate acestea au loc într-un moment cînd preţurile din Europa occidentală cresc într-un ritm mult mai rapid decît în S.U.A.

Descoperirea unui complot guvernamental în Dahomey

Cotonou 28 (Agerpers). — Şeful statului Dahomey, comandantul Mathieu Kerekou, a anunţat — într-o declaraţie difuzată miercuri, de postul de radio „Vocea revoluţiei" — descoperirea unui complot care viza eliminarea fizică a mai multor membri ai guvernului şi ai Comitetului militar revoluţionar — informează agenţiile Reuter şi France Presse. În urma acestui fapt, au fost operate mai multe arestări.

Şeful statului dahomeyan a precizat, fără a cita nume, că participanţii la complot sînt, în cea mai mare parte, ofiţeri superiori înlăturaţi din funcţiile lor militare după 26 octombrie 1972. El a adăugat că organizatorul complotului a reuşit să dispară şi că i s-au acordat 12 ore pentru a se preda autorităţilor.

Fără a furniza alte amănunte, comandantul Kerekou a afirmat că participanţii la complot au beneficiat de sprijin financiar extern.

Mathieu Kerekou a venit la conducerea statului Dahomey la 26 octombrie 1972, în urma celei de-a cincea lovituri de stat care a avut loc în această ţară după dobîndirea independenţei în 1960.

O declaraţie a premierului indian

Delhi 28 (Agerpres). — Luînd cuvîntul în Parlament, primul ministru al Indiei, Indira Gandhi, a relevat hotărîrea guvernului de a înfăptui programul de dezvoltare economică şi socială a ţării, iniţiat în vederea ridicării nivelului de trai al maselor populare.

Indira Gandhi a declarat, în acelaşi timp, că „India promovează o politică externă de independenţă şi se pronunţă pentru prietenie cu toate popoarele, pe baza egalităţii în drepturi şi a respectului reciproc". Ea a subliniat că această politică corespunde intereselor naţionale ale Indiei.

Referindu-se la relaţiile indo-pakistaneze, primul ministru al Indiei a exprimat interesul ţării sale pentru reglementarea paşnică a problemelor din zonă.

Evenimentul pe scurt

● UN PURTĂTOR DE CUVINT AL GUVERNULUI ZAMBIAN a declarat că în regiunea Chirundu a avut loc o nouă explozie în urma plantării unor mine de către forţe militare rhodesiene, care au violat teritoriul zambian. Explozia a provocat moartea a două persoane şi rănirea gravă a altor două. Este al cincilea incident de acest fel care are loc în zona respectivă, de la 9 ianuarie cînd guvernul rasist al lui Ian Smith a anunţat închiderea graniţei cu Zambia.

● LA CENTRUL DE CONFERINŢE INTERNAŢIONALE DE PE AVENUE KLEBER, din Paris, au avut loc, marţi, convorbiri între reprezentanţi ai delegaţiilor R.D. Vietnam şi S.U.A. la Conferinţa internaţională asupra Vietnamului, care se desfăşoară în capitala Franţei.

Din partea R.D. Vietnam, la convorbiri a luat parte Nguyen Co Thach, adjunct al ministrului de externe, iar din partea americană — William Sullivan, adjunct al asistentului secretarului de stat al S.U.A. pentru problemele Asiei de est şi Oceanului Pacific, informează agenţiile TASS şi Reuter.

● POTRIVIT STATISTICILOR DATE PUBLICITĂŢII de Agenţia pentru planificare economică, produsul naţional brut al Japoniei a fost, în 1972, de peste 90 000 de miliarde yeni (peste 340 miliarde dolari). În comparaţie cu anul 1971, p.n.b. japonez a crescut cu 14,5 la sută (neţinîndu-se seama de majorarea preţurilor) şi cu 9,2 la sută, în termeni reali (ţinîndu-se cont de creşterea preţurilor).

● LUCRĂRILE CONVENŢIEI EXTRAORDINARE A CONSILIULUI GENERAL AL SINDICATELOR JAPONEZE (SOHYO) s-au încheiat, marţi, la Tokio. Timp de două zile, delegaţii au dezbătut programul politic al sindicatelor pentru campania din primăvara acestui an, după care l-au aprobat. Programul prevede îmbunătăţirea condiţiilor de viaţă, reducerea zilei de lucru, ameliorarea sistemului de pensionare şi dreptul angajaţilor din sectorul public de a face grevă.

Campania va începe, ca şi în ceilalţi ani, la sfîrşitul lunii martie.

● ÎNCEPÎND DE MIERCURI DIMINEAŢA, Uniunea Naţională a Feroviarilor din Japonia (KOKURO) a organizat o campanie de întîrziere a mersului trenurilor de marfă care circulă în întreaga ţară şi a trenurilor de călători din reţeaua feroviară a oraşului Tokio. Acţiunea, care va dura trei zile, a fost lansată în semn de protest împotriva intenţiei Administraţiei naţionale a căilor ferate de a reduce numărul angajaţilor.

● ÎNTR-UN INTERVIU ACORDAT SĂPTĂMÎNALULUI LIBANEZ „AL SAYYAD", preşedintele Ciprului, Makarios, şi-a exprimat speranţa că, „deşi pînă în prezent n-au fost obţinute rezultate concrete, negocierile dintre ciprioţii greci şi turci vor duce la un acord".

● UN REPREZENTANT AL COMANDAMENTULUI MILITAR AL S.U.A. din zona Oceanului Pacific a făcut cunoscut la Honolulu că aviaţia americană a efectuat, marţi, noi bombardamente asupra teritoriului Cambodgiei.

● PARTICIPANŢII LA ACTUALA SESIUNE A ORGANIZAŢIEI INTERNAŢIONALE A AVIAŢIEI CIVILE au aprobat, la propunerea delegatului Egiptului, Fouad Moursi, includerea pe ordinea de zi a sesiunii, a discutării incidentului de la 21 februarie, cînd un avion libian de pasageri, aflat pe ruta Tripoli—Cairo, a fost doborît deasupra Sinaiului.

● GREVA CELOR 11 000 DE MEMBRI AI CORPULUI DIDACTIC DIN PHILADELPHIA începută în septembrie 1972, s-a încheiat cu victoria greviştilor. Ei au obţinut încheierea unui nou contract colectiv, care prevede îmbunătăţirea condiţiilor lor de viaţă şi de muncă.

● PRIMUL MINISTRU AL REPUBLICII ARABE EGIPT, AZIZ SEDKI, l-a primit pe Petre Burlacu, ambasadorul Republicii Socialiste România la Cairo. Cu acest prilej, între premierul egiptean şi ambasadorul român a avut loc o convorbire cordială, în cadrul căreia a fost evocat cursul ascendent al relaţiilor de prietenie şi colaborare dintre cele două ţări.

● POSTUL DE RADIO MALGAŞ, reluat de agenţia Associated Press, a anunţat introducerea interdicţiei circulaţiei în cursul nopţii, pe un termen nedefinit, în provincia Majunga, din zona de nord-vest a Republicii Malgaşe. Postul de radio a arătat că această măsură a fost luată pentru a menţine ordinea, pacea şi securitatea tuturor locuitorilor.

Agenţia Associated Press apreciază că hotărîrea a fost adoptată în vederea menţinerii sub control a disputelor de natură tribală, care au avut loc, recent, în regiunea menţionată.

SPORT ••• SPORT ••• SPORT

Sîmbătă şi duminică, la Păltiniş:

„Cupa tineretului la sate"
(etapa judeţeană la schi)

Populara competiţie de masă, care atrage an de an tot mai mulţi tineri în practicarea sportului, „Cupa tineretului de la sate", îşi desfăşoară, în această perioadă, etapa judeţeană la schi, şah şi tenis de masă.

Primii care îşi vor disputa titlurile de campioni ai judeţului vor fi schiorii alpini şi de fond. Aceştia îşi vor da întîlnire în staţiunea Păltiniş, unde se vor întrece în probele de fond şi slalom uriaş. Participă peste 100 concurenţi din toate localităţile judeţului.

I. ILIE

Duminică pe dealul Guşteriţa

Un veritabil „festival al zăpezii"

(Întreceri de schi şi săniuş dotate cu trofeul „Cupa mărţişorului" şi premii)

Zăpada — dorită (dacă ne gîndim la schi şi săniuţe) şi... nedorită (dacă ne gîndim la perturbaţii) a căzut în cantităţi care asigură satisfacerea dorinţei celor mici şi mari de a se mişca în aer liber, de a face schi şi de a aluneca pe derdeluş cu săniuţa.

În întîmpinarea acestor dorinţe, precum şi urmărind dezideratul de a mobiliza mase cît mai largi la sport şi mişcare vine o frumoasă iniţiativă sibiană organizarea, de către C.J.E.F.S., în colaborare cu Comitetul municipal U.T.C., Consiliul municipal al pionierilor şi Consiliul femeilor, pe dealul Guşteriţa, a unor concursuri de schi fond, coborîre şi de săniuţe, duminică, începînd cu ora 9,30.

În acest sens, avem convingerea că participarea copiilor din toate şcolile, a altor categorii de tineri va înscrie cifre impresionante, în sensul popularizării şi mobilizării, organizatorii avînd preocupări notabile.

Întrecerile sînt dotate cu „Cupa mărţişorului" şi premii ce se vor acorda cîştigătorilor, precum şi şcolilor cu cele mai bune rezultate pe linia mobilizării.

Aşadar, duminică, la ora 9,30, pe dealul Guşteriţa!

Doi rugbişti sibieni în lotul naţional

În lotul naţional de rugbi au fost selecţionaţi doi componenţi ai echipei C.S.M. Sibiu. Mai precis, pe lîngă jucătorul Florin Ioniţă care mai fusese selecţionat, a fost chemat la lot şi cocchipierul său Ion Munteanu.

Volei

Meci restanţă

Mîine, la ora 16, în sala Şcolii sportive din Sibiu va avea loc întîlnirea de volei dintre echipele „7 Noiembrie" Sibiu şi Politehnica Timişoara, meci restanţă, în cadrul campionatului diviziei B.

Întîlnirea se anunţă atractivă, mai ales dacă avem în vedere valoarea oaspeţilor (echipă care a activat în div. A) şi dorinţa gazdelor de a realiza performanţe superioare în acest sezon.

„Săniuţa de argint"

Marilena Rusu şi Sorin Gorcea — calificaţi în finala pe ţară

În organizarea Comitetului judeţean Sibiu al U.T.C., duminică s-a desfăşurat, pe traseul „Comanda" din staţiunea Păltiniş, etapa judeţeană a popularei întreceri de sanie, iniţiată de C.C. al U.T.C. şi dotată cu trofeul „Săniuţa de argint".

La acest concurs au participat 96 de elevi din şcolile generale şi liceele din judeţ, calificaţi în etapele de masă. Întrecerea s-a desfăşurat pe un teren de 1 700 m în două manşe. Iată clasamentul primilor cinci clasaţi.

Fete: 1. Marilena Rusu — Liceul „Sc. Ludwig Roth" Mediaş 47,6; 2. Valerica Coca — Liceul Ocna Sibiului 53,3; 3. Ursula Eck — Liceul 2 Sibiu; 4. Ghizela Szabo — Liceul industrial petrol Mediaş 54,6; 5. Angela Huţan — Şcoala M.I.U. Sibiu 56,6.

Băieţi: 1. Sorin Gorcea — Şc. prof. C.F.R. Sibiu, 47,5; 2. Tiberiu Siko — Liceul industrial petrol Mediaş 48,2; 3. Ion Munteanu — Liceul Ocna Sibiului, 49,7; 4. Gh. Joantă — Liceul Agnita 49,9; 5. Konrad Matheas, Liceul Copşa Mică.

I. IONESCU

Tovarăşul COSTICĂ PORIME a fost distins cu diploma şi insigna

„Pentru merite în activitatea sportivă"

După cum am anunţat anterior, marţi, la Mediaş, a avut loc plenara Consiliului municipal pentru educaţie fizică şi sport. În acest cadru, tovarăşului Costică Porime, prim-secretar al Comitetului municipal de partid, primarul municipiului, i-au fost atribuite de către C.N.E.F.S. diploma şi insigna „Pentru merite sportive".

În acelaşi cadru, cu ocazia a 25 de ani de acitivitate a secţiei de nataţie de la Gaz metan, au fost înmînate diplome antrenorului Ion Hociuc, fostei campioane naţionale Hilde Orendi şi altor sportivi fruntaşi din aceeaşi secţie.

Z. RIŞNOVEANU

REDACŢIA ŞI ADMINISTRAŢIA: Sibiu, str. Octombrie roşu nr. 2. Tel. nr. 1 28 10 — 1 30 67, 1 31 83. Abonamentele se fac la oficiile poştale, factorii poştali şi difuzorii din întreprinderi şi instituţii. Tiparul: Intreprinderea poligrafică Sibiu — 40 064