BIBLIOTECA „ASTRA" SIBIU

PROLETARI DIN TOATE ȚĂRILE, UNIȚI-VĂ!

Tribuna sibiului

ORGAN AL COMITETULUI JUDEȚEAN SIBIU AL P.C.R. ȘI AL CONSILIULUI POPULAR JUDEȚEAN

Anul VI, nr. 1635 | Marți, 29 mai 1973 | 4 pagini, 30 bani

Președintele Consiliului de Stat, NICOLAE CEAUȘESCU, va face o vizită oficială în Republica Federală Germania.

La invitația președintelui federal al Republicii Federale Germania, dr. Gustav W. Heinemann, și a doamnei Heinemann, președintele Consiliului de Stat al Republicii Socialiste România, Nicolae Ceaușescu, va face, împreună cu tovarășa Elena Ceaușescu, o vizită oficială în Republica Federală Germania între 26 și 29 iunie 1973.

CONVOCARE

Vineri, 1 iunie curent, la ora 15,30, a XIX-a sesiune ordinară a Consiliului popular al municipiului Sibiu va dezbate în cadrul ordinei de zi **„Proiectul de hotărire privind preocuparea organului local al puterii de stat pentru asigurarea ocrotirii sănătății oamenilor muncii".** În acest context, comisiile permanente — sănătate, ocrotire socială și juridico-administrative ale consiliului vor prezenta un raport comun.

Un imperativ al actualei etape

Valorificarea la maximum a fondului de timp de lucru!

Înfăptuirea cincinalului înainte de termen presupune nu intensificarea efortului fizic ci creșterea productivității muncii, și deci, a producției, pe seama depistării și valorificării superioare a tuturor rezervelor de care dispune economia națională. Promovarea progresului tehnic, extinderea mecanizării și automatizării, organizarea rațională, pe baze științifice, a producției și a muncii sînt doar cîteva căi rapide și sigure de sporire a eficienței economice a fiecărei unități economice. Dintre toate însă, una este la îndemîna oricărui colectiv de muncă indiferent de gradul de dotare tehnică și materială, de mărime sau număr de salariați. Este vorba de **valorificarea la maximum a fondului de timp disponibil de lucru.**

Un sumar calcul efectuat la nivelul municipiului Sibiu scoate în evidență că deși principalii indicatori de plan, pe patru luni, au fost realizați și chiar depășiți — cu 15 milioane lei la producția globală și 22,8 milioane lei la producția marfă — indicele de utilizare al capacităților de producție ale întreprinderilor industriale sibiene a atins doar cifra de 71,3 la sută. Așadar, comparativ cu procentul de 85 la sută cît reprezintă sarcina stabilită de Conferința organizației județene Sibiu a P.C.R. se remarcă o diferență substanțială între cele două cifre. Dar ce înseamnă folosirea capacităților în producție de 85 la sută? În primul rînd producerea unei cantități de produse suplimentare egale cu o valoare de 5,7 miliarde lei, exact cît trebuie pentru înfăptuirea cincinalului în 4 ani și șase luni. Iată, deci, însemnatele rezerve care pot fi valorificate printr-o mai bună organizare a schimburilor, a folosirii la întreaga capacitate a patrimoniului tehnic. Pentru materializarea hotărîrii Conferinței județene de partid, este necesară — și aceasta constituie de fapt obiectul analizei noastre — o îmbunătățire a indicelui de folosire a fondului disponibil de timp de lucru. Creșterea lui cu 1,5 la sută ar însemna sporirea considerabilă a producției. S-ar ajunge astfel la obținerea unui spor de producție de cca 110 milioane lei; și, totodată, s-ar traduce în fapt și hotărîrea luată de Conferința municipală de partid ca indicele respectiv să fie de 96 la sută.

Desigur că succinta prezentare a unor calcule pur tehniciste, nu constituie o informare exhaustivă asupra ceea ce înseamnă valorificarea superioară a fondului de timp. Aceasta a format doar cadrul organizatoric propice desfășurării unor ample dezbateri la recenta plenară a Consiliului municipal Sibiu al sindicatelor, dezbateri care au reușit să găsească noi soluții și măsuri pentru îmbunătățirea aspectelor puse în discuție. Vizind, în principal, probleme legate de folosirea fondului de timp, pregătirea profesională a cadrelor în scopul diminuării numărului muncitorilor aflați încă sub norme, fluctuația și stabilitatea cadrelor, acțiunea desfășurată a întregit tabloul preocupărilor activului sindical municipal pe linia depistării și valorificării rezervelor, imenselor rezerve interne aflate în stare latentă în fiecare unitate economică. Cele 15 panouri și grafice reprezentînd tot atîtea întreprinderi de diverse profiluri din municipiu, afișate în sala dezbaterilor, au incitat participanții la ridicarea și discutarea unor probleme de strictă actualitate, în scopul creșterii nivelului calitativ al activității lor. Iar profunzimea dezbaterilor a fost cu atît mai mare cu cît ea îmbracă, de acum, forma unei ample manifestări precedată de discutarea, pe o perioadă de aproape o lună, a acestor aspecte, în toate grupele sindicale, la nivelul secțiilor, comitetelor sindicatelor și al oamenilor muncii. Reținem cîteva idei, semnificative atît prin unghiul de vedere al cauzelor cît și al soluțiilor găsite. „Raportat la realizările noastre din anul trecut, acum, pe patru luni, stăm mai rău. Nerealizarea acestui indice se răsfrînge negativ în nerealizarea producției marfă. Sîntem în urmă cu 2,7 milioane lei. Dacă ne gîndim la cauze, atunci absențele nemotivate dețin ponderea. Un calcul făcut, la cele 14 mii ore cît reprezintă aceste absențe, ne dovedește rezervele care le avem și trebuie valorificate de comitetul oamenilor muncii" (ing. V. Vasu, Uzina mecanică). „Lipsa semifabricatelor în secții, stagnările datorate demontării și montării unor utilaje, fluctuația mare a tinerilor, întîrzierile navetiștilor — au făcut ca mulți muncitori de la noi să fie sub normă" (S. Cacoveanu, „Drapelul roșu"); „Prin construcția celor două cămine pentru nefamiliști am reușit să stabilizăm forța de muncă — tinerii în special — și numărul absențelor nemotivate a scăzut simțitor. Acum ne preocupăm de construcția unui alt cămin" (ing. Sabin Onețiu, „Independența").

- **Absențele nemotivate și fluctuația — „canale" de irosire a timpului de lucru**
- **1,5 la sută creștere a indicelui de utilizare a fondului de timp de muncă înseamnă peste 100 milioane lei producție globală**

Pentru lichidarea tuturor neregulilor apărute cît și pentru prevenirea proliferării sau apariției altora este necesară, din partea comitetelor oamenilor muncii, organizațiilor de partid, sindicale și de tineret, desfășurarea în permanență a unei susținute munci politice și cultural-educative de masă, conjugată cu formele noi, concrete, ale muncii de la om la om. În felul

(Continuare în pag. a III-a)

V. BARBU

În prezența tovarășului NICOLAE CEAUȘESCU a avut loc solemnitatea decorării ministrului afacerilor externe al României

Tovarășul Nicolae Ceaușescu, secretar general al Partidului Comunist Român, președintele Consiliului de Stat, a decorat, luni după-amiază, cu ordinul „Steaua Republicii Socialiste România" clasa I, pe tovarășul George Macovescu, membru al Comitetului Central al P.C.R., ministrul afacerilor externe, pentru îndelungată și rodnică activitate în mișcarea muncitorească și pentru contribuția adusă la înfăptuirea politicii Partidului Comunist Român de construire a socialismului, cu prilejul împlinirii vîrstei de 60 de ani.

La solemnitate au luat parte tovarășii Ion Gheorghe Maurer, Manea Mănescu, Gheorghe Pană, Ilie Verdeț, Cornel Burtică, Ștefan Andrei, Constantin Stătescu, secretarul Consiliului de Stat, Nicolae Ghenea și Vasile Gliga, adjuncți ai ministrului afacerilor externe.

Înmînînd înalta distincție, tovarășul Nicolae Ceaușescu a felicitat călduros pe sărbătorit.

Cuvîntul tovarășului NICOLAE CEAUȘESCU

Aș dori ca în numele conducerii de partid și de stat să felicit pe tovarășul Macovescu cu prilejul împlinirii vîrstei de 60 de ani și al înmînării acestui înalt ordin al Republicii Socialiste România.

Desigur, aceasta, este o vîrstă încă tînără; dar în acești ani tovarășul Macovescu a desfășurat o intensă activitate — și în ilegalitate, cînd a adus o contribuție însemnată la lupta revoluționară din România — și apoi în anii de construcție socialistă, mai cu seamă în domeniul politicii internaționale. Deci, prin acordarea acestei înalte distincții se dă și o înaltă apreciere activității pe care tovarășul Macovescu a depus-o în acești ani.

Dar, așa cum este obiceiul să se spună întotdeauna, acordarea acestei înalte aprecieri înseamnă și punerea unor noi obligații, de viitor, în munca pe care o are tovarășul Macovescu ca ministru de externe. Desigur, ținînd seama de politica internațională a țării noastre, de multiplele probleme ce se pun pe plan internațional se poate prevedea că și în viitor va fi necesară o activitate intensă pentru a se înfăptui și în acest domeniu, în cît mai bune condițiuni, politica României de dezvoltare a relațiilor internaționale, de întărire a colaborării cu țările socialiste, cu țările în curs de dezvoltare, cu toate statele lumii, pentru realizarea politicii generale a țării noastre de colaborare în Europa, de pace în întreaga lume.

Doresc să exprim convingerea mea, a conducerii de partid și de stat că tovarășul Macovescu va desfășura și în viitor o activitate bună în această direcție. Îi doresc încă o dată deplin succes în activitatea sa, viață îndelungată, multă sănătate și fericire.

*

A luat apoi cuvîntul ministrul afacerilor externe, care, adresîndu-se secretarului general al Partidului Comunist Român, celorlalți tovarăși din conducerea de partid și de stat, a spus: „Vă mulțumesc din adîncul ființei, al conștiinței mele pentru că astăzi mă aflu aici, în fața dumneavoastră. Prin dumneavoastră mulțumesc partidului, Partidului Comunist Român, pentru că el m-a adus pînă aici. În anii aceia din tinerețe, cînd am cunoscut partidul, am învățat, de atunci, tot timpul, să-mi iubesc pămîntul din care m-am născut. M-a învățat să iubesc clasa muncitoare, să-i înțeleg perfect rolul ei revoluționar și s-o urmez. M-am străduit să fac acest lucru. Uneori am reușit, alte ori nu, dar niciodată nu s-a stins, nu se va stinge credința în clasa muncitoare, credința în partidul meu, credința în conducătorii lui.

Partidul nostru are astăzi o politică externă cum nu a avut niciodată poporul acesta, țara aceasta a noastră. O faceți dumneavoastră. Noi cei care lucrăm în Ministerul de Externe trebuie s-o aplicăm cu aceeași grijă, cu aceeași conștiinciozitate pentru ca ea într-adevăr să aducă poporului român, clasei muncitoare din România, partidului nostru acea strălucire pe care o merită".

După solemnitate, tovarășul Nicolae Ceaușescu, ceilalți conducători de partid și de stat, s-au întreținut cordial cu sărbătoritul.

Prima balanță analitică românească

Uzina „Balanța" din Sibiu își onorează din plin renumele de marcă a preciziei. Recent, specialiștii uzinei au realizat prima balanță analitică românească. Destinată laboratoarelor de chimie și farmacie, ea este proiectată pentru sarcina maximă de... 200 de grame.

În colaborare cu filiala locală a Centrului de cercetări și proiectări de mecanică fină și scule, au fost realizate, de asemenea, primele elemente hidropneumatice, solicitate de industria constructoare de mașini pentru fabricarea utilajelor cu comandă-program, precum și primele balanțe etalon. Avînd o precizie mare (pînă la 1:1 000 000 din sarcina de cîntărire), aceste balanțe sînt destinate operațiunilor de etalonare a greutăților în laboratoarele de metrologie. Prototipurile noilor produse, care au trecut cu succes exigențele probelor de omologare, vor intra în fabricația de serie încă în cursul acestui an. În acest timp, pe porțile uzinei sibiene au ieșit un număr de 20 de războaie automate de pasmanterie, realizate peste plan, care au fost expediate unor beneficiari externi.

Operațiunea „diversificare" — înscrisă de cîțiva ani în planul de activitate al cunoscutei uzine sibiene — s-a soldat cu rezultate apreciabile, materializate într-o largă gamă de aparate de cîntărit, care încep de la balanța analitică de 200 g și sfîrșesc la basculele pentru fontă de 200 de tone. Potrivit nomenclatorului în vigoare, uzina sibiană produce mai mult de 60 de sortimente: cîntare, balanțe, și bascule, utilaje pentru industria ușoară, aparatură de bord și control, produse cunoscute astăzi în Austria, Cehoslovacia, Danemarca, India, Indonezia, Iran și în multe alte țări. Pentru a ilustra aportul uzinei „Balanța" la dezvoltarea economiei naționale, trebuie relevat că, de la începutul acestui cincinal și pînă în prezent, uzina a furnizat aproximativ 100 000 de aparate de cîntărit și peste 700 000 de aparate de bord pentru autocamioane, tractoare, autoutilitare și motociclete.

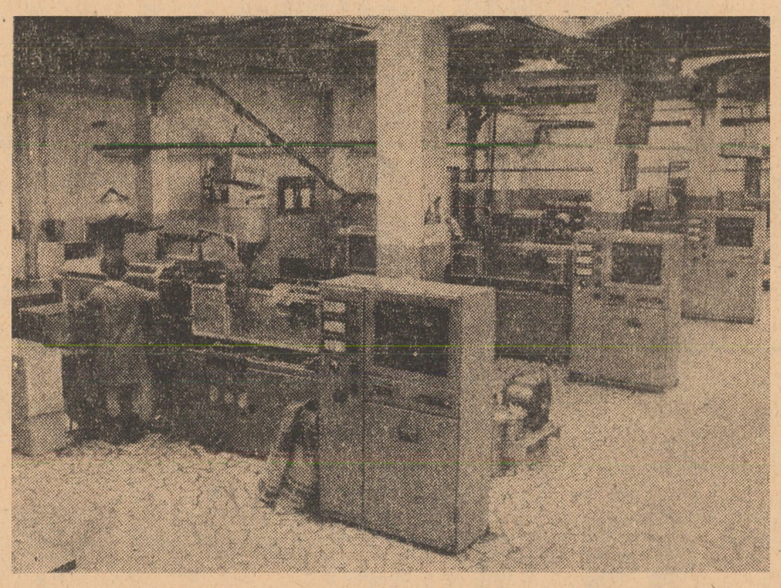

Secția injecție-stilouri a întreprinderii „Flamura roșie" din Sibiu este dotată cu mașini de înaltă tehnicitate

Veteranul magistralelor luminii

Am cunoscut, zilele trecute, dintre foștii pionieri, acum veterani ai magistralelor de lumină și energie, un om care ne-a fost recomandat cu căldură și mîndrie de către colegii săi, de la Grupul de șantiere „Electromontaj" Sibiu. Într-adevăr, Carol Kroner, face parte dintre primii oameni care au investit, fără rezerve, întreaga lui pricepere, pasiune și forță de muncă în slujba electrificării.

Comunistul Carol Kroner a crescut profesional odată cu înălțarea impresionantului edificiu al sistemului nostru energetic, sau, altfel spus, măiestria lui este un dar al salbelor de stații de transformatoare la instalarea cărora a fost prezent încă de la început. Anul 1953 îl găsește la Ovidiu II, apoi ceva mai tîrziu în zona Timișoara și Reșița, după care urmează un deceniu de lucrări importante în zona Hunedoarei. La o vîrstă, la care alții ar fi căutat un mod de viață sedentară, maistrul de la „Electromontaj" își continuă „peregrinările" la Craiova, la hidrocentrala de pe Argeș, pentru ca, apoi, moderna stație de la Porțile de Fier să-i solicite serviciile sale competente. Acum lucrează la stația de 400 kV din Sibiu, loc unde, de altfel, l-am și cunoscut, supraveghind lucrările pregătitoare pentru punerea sub tensiune a stației.

— Cunoscîndu-vă reușitele, care vă reprezintă, oricine ar fi tentat să afle care este substratul lor moral...

— Nu am făcut altceva decît să-mi exercit meseria. Este adevărat că m-am străduit s-o fac bine, și acest lucru i se cere fiecărui om. La fel ca mulți dintre colegii mei, am o permanentă dorință de a cunoaște nou, de a înfrunta complicatul, mai precis spus, creșterea complexității instalațiilor, mulțimea de probleme care le ridică, căutarea celor mai optime soluții îmi stîrnesc o adevărată plăcere profesională.

— Există în meseria aceasta și o altă latură, aceea a deselor și uneori îndelungatelor despărțiri de casă, de cei dragi. Cum i-ați făcut față?

— Noi ne-am obișnuit pe parcursul anilor, dar aș vrea să arăt că oricum grija și dorul de casă, răspunderea educării copiilor, ne-a frămîntat permanent. Meritul este și al soțiilor noastre care au știut să înfrunte unele dificultăți legate de absentarea noastră de acasă.

Ca cetățean preocupat de interesele obștei, a fost ales să reprezinte unitatea sa în comitetul oamenilor muncii al Trustului „Electromontaj" București, calitate care atestă aprecierea unanimă de care se bucură în colectivul de muncitori căruia îi aparține.

GEORGE LIMBEANU

O premisă a creșterii producției animaliere:

Asigurarea bazei furajere

Una din condițiile esențiale în realizarea producției animaliere o constituie, fără îndoială, asigurarea unei puternice baze furajere. Ținînd seama de acest lucru, la nivelul fiecărei unități, factorii de conducere au întreprins din timp măsuri eficiente pentru cultivarea suprafețelor planificate cu plante de nutreț, îmbunătățirea pajiștilor naturale și crearea cadrului optim de realizare a producțiilor planificate.

Remarcăm o bună preocupare pe această linie la Întreprinderea agricolă de stat din Axente Sever. Conducerea unității a stabilit un amplu program menit să ducă la asigurarea unor furaje valoroase în cantități îndestulătoare pentru întregul efectiv de 2 200 taurine. Astfel din suprafața totală de teren arabil, 800 ha au fost destinate cultivării plantelor de nutreț. Pe 280 ha s-a însămînțat porumb pentru boabe față de 260 ha cîte au fost prevăzute inițial, iar 40 ha sînt ocupate cu sfeclă furajeră. La prima cultură s-a prevăzut realizarea unei producții medii de 30 tone la hectar, în timp ce la a doua — de 60 tone. Directorul întreprinderii, ing. Cornel Heghes ne spunea că, în vederea realizării și depășirii acestor producții, pe 85 ha s-au administrat cîte 50 tone îngrășăminte naturale la hectar, restul suprafețelor fiind fertilizate cu cîte 300 kg azotat de amoniu și 200 kg superfosfat la hectar. Terenul a fost temeinic pregătit, însămînțările executîndu-se în perioada optimă. În prezent se acordă întreaga atenție lucrărilor de întreținere. Peste 75 la sută din suprafața cultivată cu porumb pentru siloz a fost erbicidată. La sfecla furajeră s-a încheiat prima prașilă și răritul. În toate fermele zootehnice a început prășitul mecanic la porumbul pentru siloz. Cu cele 4 cultivatoare se realizează o viteză zilnică de lucru de 60 ha. Culturile au răsărit uniform și se dezvoltă bine.

Apreciem de asemenea acțiunea întreprinsă în direcția utilizării eficiente a spațiilor din livezile de pomi în scopul cultivării unor plante de nutreț. Pe o suprafață de 20 ha s-au însămînțat sfeclă și gulii furajere.

Mai bine de 390 ha sînt cultivate cu trifoliene din care, pe 110 ha s-au însămînțat în primăvara acestui an trifoi, lucernă și ghizdei în cultură pură. Întreaga suprafață a fost fertilizată cu îngrășăminte chimice, revenind în medie 300 kg azotat de amoniu și 200 kg superfosfat la hectar, ceea ce creează premisele realizării producțiilor planificate de 5 000 kg fîn și 25 000 kg masă verde la hectar. De altfel, de cîteva zile a început recoltatul lucernei pentru fîn. Prima coasă s-a executat pe 40 ha și, pe măsură ce lucerna se usucă, este balotată și transportată în spațiile de depozitare. Pe suprafețele nemecanizabile recoltatul se face manual. Șefii de ferme au luat măsuri pentru confecționatul caprelor. Totodată au fost amenajate un număr de remorci în vederea realizării transportului.

(Continuare în pag. a III-a)

P. BUD

• 24 de ore • 24 de ore • 24 de ore • 24 de ore • 24 de ore •

În județ

• Ieri dimineață, la sediul Întreprinderii de rețele electrice Sibiu a avut loc o consfătuire de lucru pentru instruirea conducătorilor auto în vederea evitării accidentelor de circulație. La consfătuire, organizată în colaborare cu Miliția municipiului Sibiu, au fost prezentate și comentate două filme pe teme de circulație, s-au dat exemple de abateri de la regulile de circulație săvîrșite de către șoferi din cadrul unității.

S-a apreciat faptul că, în comparație cu alte întreprinderi și instituții, la I.R.E.S. există o permanentă preocupare, atît din partea conducerii, cît și din partea conducătorilor auto, pentru întreținerea și exploatarea rațională a parcului auto, pentru evitarea accidentelor provocate de nerespectarea normelor de circulație.

Acțiunea va fi continuată în zilele ce urmează, cînd se vor organiza asemenea consfătuiri cu șoferii I.R.E.S. din municipiile Mediaș și Alba Iulia.

• Ieri dimineață a avut loc ședința Comitetului executiv al Consiliului popular municipal Sibiu. A fost analizat modul în care Comitetul executiv a pregătit realizarea obiectivelor din contribuția bănească și în muncă, pe anul 1973, conform Legii nr. 20 din 1971. A fost prezentată, de asemenea, o informare privind măsurile luate de Comitetul executiv pentru respectarea normelor de tehnica securității și igiena muncii în unitățile economice subordonate (pînă la 1 mai).

• Ieri, la ora 18, la Casa de cultură a tineretului din Sibiu s-a deschis expoziția de caricaturi „Etică și echitate", realizată de cercul de caricaturiști „Reflecții umane", de pe lîngă Consiliul municipal al sindicatelor Sibiu. Sînt expuse peste 100 de caricaturi care vizează aspecte condamnabile, legate de comportarea în societate, în viața cotidiană.

În țară

• La numai cîteva zile de la începerea producției basculantei de 27 tone, constructorii de autocamioane din Brașov anunță un nou succes: inaugurarea fabricației de serie a autobasculantei de 17 tone, pe care caracteristicile tehnice o recomandă ca fiind una din cele mai bune mașini de acest tip. Ea este echipată cu motor Diesel de 215 CP, care dezvoltă o viteză de 80 km la oră, are 12 viteze înainte și 2 înapoi, fiind apta chiar și pentru tipurile cele mai grele de teren. De asemenea, sistemul modern de frînare îi conferă noului autovehicul o mare siguranță în exploatare. Descărcarea basculantei se execută automat, printr-un sistem hidraulic și durează doar 12 secunde. Și încă un amănunt, cabina avînd două locuri, dispune de un sistem de direcție care asigură o mare ușurință în manevrarea volanului.

• Un grup de ingineri de la U.M.M.U.M. Baia Mare a construit o instalație cu ajutorul căreia lipirea plăcuțelor dure la capetele detașabile ale sfredelelor de mină se efectuează în flux continuu prin curenți de înaltă frecvență. Intrarea în funcțiune a acestei instalații înlătură neajunsurile semnalate în privința calității sfredelelor armate și aduce economii anuale de peste o jumătate de milion lei.

• În multe țări D.D.T.-ul a devenit o substanță indezirabilă întrucît el transmite fructelor sau plantelor un miros neplăcut. Străduindu-se să soluționeze această problemă deosebit de importantă, chimiștii din Borzești au creat și au introdus în fabricație un nou produs, denumit P.E.B.-1, deosebit de eficace pentru combaterea insectelor semnalate în agricultură, dar care nu prezintă nici un fel de inconvenient de felul celui semnalat în cazul D.D.T.-ului. P.E.B.-1 are o acțiune selectivă mai pronunțată față de insecte, se realizează la un preț de cost mai mic și se fabrică numai din materii prime indigene.

(Agerpres)

• 24 de ore • 24 de ore • 24 de ore • 24 de ore • 24 de ore •

Constantin Daicoviciu

Din partea Comitetului Central al Partidului Comunist Român, a Consiliului de Stat și a Consiliului de Miniștri ale Republicii Socialiste România

Comitetul Central al Partidului Comunist Român, Consiliul de Stat și Consiliul de Miniștri ale Republicii Socialiste România anunță cu profundă durere încetarea din viață a academicianului Constantin Daicoviciu, membru al Consiliului de Stat al Republicii Socialiste România, vicepreședinte al Academiei de Științe Sociale și Politice.

Eminent om de știință și pedagog, academicianul Constantin Daicoviciu, prin multilaterala sa activitate, desfășurată de-a lungul a peste cinci decenii, a servit cu devotament și pasiune știința și cultura românească, dezvoltarea învățămîntului, și-a pus întreaga sa capacitate de muncă, energia și cunoștințele în slujba cauzei propășirii patriei, a triumfului socialismului în România.

COMITETUL CENTRAL AL PARTIDULUI COMUNIST ROMÂN

CONSILIUL DE STAT AL REPUBLICII SOCIALISTE ROMÂNIA

CONSILIUL DE MINIȘTRI AL REPUBLICII SOCIALISTE ROMÂNIA

SPORT ••• SPORT ••• SPORT

FOTBAL, divizia B

C.S.M. Sibiu—Politehnica Timişoara 0-0

Stadion: Metalul; spectatori: aproximativ 2 000; raport de cornere 19-7 (11-5) în favoarea sibienilor.

Formaţiile: **C.S.M.:** Liebhardt — Rubint, David, Flichiş, Judele — Marcu, Gabel — Schwartz, Ţurlea (min. 64, Răduţă), Firiţeanu (min. 46, Floarea), Serfözö (min. 46 Firiţeanu).

Politehnica: Katona — Popa, Mehedinţu, Maier, Ghergan — Arnăut, Bungău — Floareş, Dăscu, Bojin, Covalcic.

A arbitrat satisfăcător C. Niculescu (Bucureşti).

Sibienii nu mai aveau şanse de a promova în prima divizie, însă puteau dovedi, sîmbătă, că sînt în stare să învingă o „pretendentă". N-au dovedit şi Politehnica a plecat cu un punct, care e posibil să fie hotărîtor în „duelul" cu F.C. Bihor.

Meciul a fost influenţat de timp — rece şi umed — şi de „spaţiu" — alunecos, impedimente pe care fotbaliştii de la C.S.M. n-au ştiut să le înfrîngă.

Primul şut pe poartă al gazdelor este trimis abia în min. 18 (Flichiş), însă Katona... era acolo, aşa cum s-a întîmplat şi-n minutele 26, 40, 42, 55 şi 74 cînd Firiţeanu, Schwartz, Ţurlea şi Floarea (de două ori) încearcă — fără a reuşi — să înscrie.

Oaspeţii s-au apărat cu atenţie şi au contraatacat... cînd au putut, Dăscu şi Bojin prin simpla lor prezenţă, constituind o permanentă ameninţare pentru apărătorii sibieni.

La sfîrşitul partidei, un spectator spunea că „este o artă să ştii juca pe ploaie". Avea dreptate, dar noi i-am aduce o „mică" modificare afirmaţiei de mai sus zicînd că „este o artă să ştii juca..."

Iată celelalte rezultate:

Gloria Bistr. — Olimpia Oradea 3—1
Minerul B. Mare — Corvinul H. 1—0
F.C. Bihor — Metrom Bv. 1—0
Metalurg. Cugir — Olimp. S.M. 2—2
C.F.R. Tim. — Met. Dr. Tr. Sev. 0—0
Nitramonia Făg. — C.F.R. Arad 5—0
Electroputere Cv. — Min. Anina 2—0

1. F.C. Bihor	25	14	6	5	49-25	34
2. Poli Tim.	25	14	6	5	39-19	34
3. Min. B. Mare	25	11	6	8	30-19	28
4. Ol. S. Mare	25	12	7	6	34-21	27
5. Metrom Bv.	25	12	2	11	36-27	26
6. C.S.M. Sibiu	25	11	4	10	25-22	26
7. Nitr. Făgăraş	25	12	1	12	39-35	25
8. Gloria Bistr.	25	10	4	11	24-26	24
9. Min. Anina	25	11	2	12	25-36	24
10. C.F.R. Arad	25	9	4	12	27-34	22
11. Electr. Craiova	25	10	2	13	24-34	22
12. C.F.R. Tim.	25	9	4	12	19-31	22
13. Corv. Huned.	25	10	4	11	25-32	20
14. Met. Dr. Tr. S.	25	9	2	14	29-36	20
15. Ol. Oradea	25	7	5	13	25-39	19
16. Met. Cugir.	25	7	5	13	15-29	19

(N.R. Olimpia S. Mare şi Corvinul Hunedoara sînt penalizate cu patru puncte).

Etapa viitoare (3 iunie a.c.): Olimpia S.M. — Minerul B.M.; Olimpia Oradea — Electroputere Cv.; Minerul Anina — Nitr. Făgăraş; Poli. Timişoara — F.C. Bihor; **Corvinul Hunedoara — C.S.M. Sibiu;** Metalurg. Cugir — C.F.R. Timişoara; Metrom Bv. — Gloria Bistriţa; Met. Drobeta Tr. Sev. — C.F.R. Arad.

Viitoarea generaţie a voleiului feminin confirmă:

Şcoala sportivă Sibiu — dublă campioană naţională

Voleiul feminin sibian a trăit, în această primăvară un dublu eveniment fericit: rămînerea C.S.M.-ului în prima divizie a ţării (la senioare) şi cucerirea de către echipa Şcolii sportive Sibiu a titlului suprem — dublă campioană naţională (de junioare şi şcolară).

Dacă rămînerea în prima divizie a senioarelor nu poate fi socotită o performanţă, în schimb cucerirea celor două titluri de către elevele sibiene constituie într-adevăr un succes demn de laudă şi stimă.

Pentru realizarea acestuia antrenorului echipei, prof. Gheorghiţă Mareş, i-au fost necesari cinci ani de muncă intensă.

Campioanele de astăzi şi-au început ascensiunea în toamna anului 1967, odată cu venirea profesorului Gheorghiţă la catedra de volei a Şcolii sportive Sibiu. Chiar din primul an de muncă, elevele sale se clasează pe primul loc în serie, calificîndu-se în turneul final, dar, nici în acel an şi nici în următorii — în care se repetă aceeaşi performanţă — nu reuşesc să cucerească titlul. Abia în ediţia trecută, la Ploieşti, sibiencele cuceresc titlul de campioane şcolare. A început un nou an de muncă, şi, odată cu el, inerentele greutăţi. Printre acestea: despărţirea de cinci din jucătoarele de bază — Aurora Popenţa — plecată la Universitatea Craiova, Emilia Pitaru, Magdalena Dancu, Iolanda Popescu şi Elena Cotfas, toate transferate la C.S.M. Sibiu în divizia A.

Şi totuşi, atunci cînd există voinţă, pasiune şi ambiţie, este imposibil să nu învingi. Aşa s-a întîmplat şi cu voleibalistele de la Şcoala sportivă Sibiu. Au cucerit locul I în seria a VII-a, a urmat calificarea în turneul final desfăşurat la Buzău, iar restul se cunoaşte.

Iată-le pe componentele lotului: Marinela Milea (clasa a IX-a), Angela Hila (a XII-a), Dana Bunaciu (a XII-a), Sanda Deac (a X-a), Anca Anamariei (a X-a), Gligherea Duică (a XI-a), Simona Dumitrescu (a X-a), Erna Heidrich (a XII-a), Mihaela Vlad (a X-a), Luminiţa Nicolae (a VIII-a).

Să le urăm, în continuare, succes în sport şi la învăţătură!

ILIE IONESCU

Şcoala sportivă Sibiu, dublă campioană naţională la volei, ediţia 1972-1973
Foto: VASILE CÎRDEI — SIBIU

FOTBAL, divizia C

METALUL COPŞA MICĂ — CHIMICA TÎRNĂVENI 2—1 (1—1)

Deşi desfăşurată pe un teren desfundat, partida a prilejuit o dispută interesantă. Oaspeţii, deloc resemnaţi, opun o rezistenţă dîrză şi organizată, reuşind chiar să conducă un timp prin golul înscris în min. 8 de Vasiliu. Egalitatea este restabilită de către Armeanu (min. 31), pentru ca, după pauză, în min. 63, Iancu să înscrie, aducînd victoria echipei sale.

M. FALICIU

GAZ METAN MEDIAŞ — LACUL URSU SOVATA 3—0 (1—0)

Mediaşenii, în urma acestui rezultat, îşi păstrează poziţia de lider al seriei.

Partida a fost de un nivel mediocru, rezumîndu-se la un permanent duel între înaintarea gazdelor şi apărarea supranumerică a oaspeţilor. Golurile au fost marcate de Căpitanu (min. 35 şi 69) şi Dumbreanu (min. 85). Este de menţionat faptul că gazdele au trimis de două ori mingea în bară — Moraru (min. 5) şi Preda (min. 64).

OLTUL SF. GHEORGHE — VITROMETAN MEDIAŞ 4—1 (2—0)

Faţă de aspectul general al întîlnirii, scorul este exagerat. Golul oaspeţilor a fost realizat de Cantacuz.

Z. RIŞNOVEANU

C.F.R. SIGHIŞOARA — INDEPENDENŢA CISNĂDIE 1—0 (1—0)

Formaţia din Cisnădie a pierdut la limită datorită unui gol norocos înscris de gazde. Oaspeţii au evoluat bine şi numai ratările din situaţii deosebit de favorabile (Bucur şi Szakacs au avut golul... în vîrful bocancului), i-au împiedicat să realizeze măcar un meci egal.

N. I. D.

TORPEDO ZĂRNEŞTI — U.P.A. SIBIU 3—0 (0—0)

Întîlnirea dintre aceste două echipe disputată la Zărneşti, a oferit o luptă aprigă. Ambele combatante fiind ameninţate cu retrogradarea, au încercat prin toate mijloacele să cîştige cele două puncte puse în joc. Din păcate, această încleştare din te , a dus la accidentarea a doi jucători sibieni, care au părăsit definitiv terenul (apărătorii Lazăr şi Poplăceanu), în continuare gazdele reuşind să depăşească apărarea oaspeţilor mai uşor. Au înscris Muscă (2) şi Popa.

T. GHEORGHE

Flacăra Horezu — Independenţa Sibiu 2-1 (1-1)

În jocul de calificare pentru turneul final al campionatului naţional pe care l-a susţinut la Horezu, echipa de juniori Independenţa Sibiu a fost învinsă cu scorul de 2-1.

Gazdele au practicat un joc dur, obstrucţionist, astfel încît spectacolul a cam lipsit.

Punctele au fost înscrise de F. Dumitrescu (min. 12) şi I. Duncu (min. 54), pentru învingători, respectiv de Gh. Matei.

Conducerea echipei Independenţa a depus o contestaţie la Federaţia română de fotbal.

FL. MIHAESCU
C.J.E.F.S. Sibiu

Rugby, divizia A

O victorie categorică a gazdelor

C.S.M. Sibiu-Precizia Săcele 22-0(16-0)

Terenul desfundat şi ploaia nu au constituit obstacole de netrecut pentru rugbiştii sibieni care, după trei etape „fără victorie", au dorit să cîştige neapărat acest meci.

Balonul greu n-a permis întotdeauna purtarea acţiunilor „la mînă", dar meciul a plăcut datorită jocului viguros al ambelor echipe.

Superiori la capitolele tehnică şi experienţă competiţională, sibienii au învins comod o formaţie resemnată, care nu mai are şanse să se salveze de la retrogradare.

Scorul este deschis de Schotsch (min. 7), care reuşeşte o încercare, transformată de Munteanu. Apoi Manea — foarte activ în prima repriză — ia o acţiune pe cont propriu şi înscrie o încercare (min. 25), zece minute mai tîrziu fiind rîndul lui Ioniţă să majoreze scorul, Gomboş — printr-o transformare — stabilind la 16—0 rezultatul primei părţi a partidei.

La reluare sibienii mai realizează o încercare, prin Buţiu, transformată de Gomboş.

S-au remarcat: Deak, Gomboş, Lomnăşan, Manea, Enăcesou, Popeţ, Schotsch şi Buţiu.

A arbitrat foarte bine Ştefan Cristea (Bucureşti).

I. BOŢOCAN

Celelalte rezultate:

Sp. stud. — Poli Iaşi 6—6
Ştiinţa Petr. — Dinamo 10—6
U. Timişoara — Farul 15—6
Gr. Roşie — Gloria 16—6
C.S.M. Suceava — Rulmentul 4—8
Steaua — Vulcan 27—3

CLASAMENTUL

1. Steaua	22	19	2	1	470-103	62
2. U. Timişoara	22	17	0	5	277- 96	56
3. Dinamo	22	13	3	6	219-141	51
4. Ştiinţa Petr.	22	12	4	6	210-110	50
5. Gr. Roşie	22	10	5	7	246-140	47
6. Poli Iaşi	22	9	7	6	165-172	47
7. C.S.M. Sibiu	22	10	6	8	130-112	46
8. Farul	20	9	3	8	228-149	41
9. Sp. stud.	22	7	4	11	160-188	40
10. Rulmentul	21	9	1	11	111-175	40
11. Vulcan	22	9	0	13	140-251	40
12. Gloria	22	3	6	13	146-278	34
13. Precizia	21	2	3	16	66-294	28
14. C.S.M. Sv.	22	1	2	19	98-458	25

Fotbal feminin

Voinţa Sibiu — Arieşul Turda 1-2(1-1)

Disputat pe terenul Voinţa (datorită timpului nefavorabil organizatorii au schimbat în ultimul moment locul de desfăşurare pentru a „menaja" stadionul Metalul), meciul de fotbal dintre echipele feminine Voinţa Sibiu şi Arieşul Turda a dat din nou cîştig de cauză oaspetelor. Au înscris Ciocan şi Dorun, pentru învingătoare, respectiv Costea.

Miercuri, la Turda, va avea loc partida revanşă.

Handbal divizia B (f)

SPARTA MEDIAŞ — CONSTRUCTORUL BAIA MARE 17—12 (8—6)

În ultimul meci din acest campionat mediaşencele au învins fără dificultate formaţia Constructorul din Baia Mare, terminînd astfel pe locul al treilea în clasament.

Jocul a fost vioi, s-au înscris numeroase goluri şi a plăcut publicului spectator. Punctele gazdelor au fost realizate de: Pralea (7), Jiga (4), Schuster (3) şi Lörincz (3).

Z. R.

C.S.M. SIBIU—TEBA ARAD 7—8 (2—5)!!

Neînvinsă în acest retur — pînă sîmbătă — echipa sibiană — virtuală cîştigătoare a seriei şi deci promovată în prima divizie — a fost înfrîntă în ultima etapă, pe teren propriu, de către o formaţie modestă — Teba Arad — ocupantă a locului al şaptelea.

Au înscris Stănit (4), Văcaru (2) şi Rus, pentru gazde, Bădiu (5), Mihailovici, Motelka şi Huber, pentru oaspete.

A arbitrat corect C. Angelescu (Braşov).

I. ILIE

Campionatul judeţean de fotbal

METALUL I.O.S. — CARPAŢI MIRŞA 1—1 (0—1)

A fost unul din cele mai frumoase jocuri din campionatul judeţean, disputate în ultimul timp la Sibiu, mulţumind pe cei peste 300 spectatori, care au asistat la meci. În ciuda terenului desfundat şi a ploii, gazdele atacă insistent şi în primele 15 min. ratează ocazii incredibile prin Petca, Susceag şi Lungu. În continuare, jocul se echilibrează şi, în min. 22, la un contraatac, oaspeţii deschid scorul prin I. Tarcea.

Repriza secundă este la fel de disputată, ambele echipe ratînd ocazii clare. Abia în min. 83, la o învălmăşeală în careul advers, gazdele egalează prin Fleischer. A arbitrat corect A. Predoiu (Mediaş).

STĂRUINŢA MEDIAŞ — IMIX AGNITA 1—3 (0—2)

Încă cu gîndul la locul întîi, oaspeţii au reuşit o victorie preţioasă prin golurile înscrise de Orghidan (min. 29, 40, 75). Pentru mediaşeni a înscris Oswald (min. 64). I. Vinţan (Sibiu) a condus bine.

TEXTILA MEDIAŞ — SPARTA MEDIAŞ 0—2 (0—1)

Confirmînd forma bună din retur, fotbaliştii de la Sparta au obţinut o nouă victorie, pe deplin meritată.

UNIREA OCNA SIBIULUI — UNIREA TĂLMACIU 1—0 (1—0)

În lupta pentru evitarea retrogradării, gazdele au muncit mult, obţinînd victoria prin golul înscris de Mărcuţiu, dintr-o lovitură de la 11 m. Oaspeţii meritau un meci nul, însă au ratat numeroase ocazii.

C.F.R. SIBIU — AVINTUL DIRLOS 3—0 (1—0)

Victoria a revenit pe merit gazdelor. Au înscris Vecerzan (min. 2), Bocea (min. 66) şi Reureac (min. 76). I. Bolovan (Cisnădie) a condus bine.

RECORD MEDIAŞ — AUTOMECANICA 0—0

Derbiul mediaşean s-a terminat cu un just rezultat de egalitate.

CONSTRUCŢII SIBIU — METALURGICA SIBIU 1—1 (1—1)

S-a jucat lent, fără faze spectaculoase, partida încheindu-se la egalitate. Au înscris Buga (min. 26) pentru Construcţii, respectiv Iordănescu (min. 38).

CARBOSIN COPŞA MICĂ — ŞANTIERUL SIBIU 0—3

Echipa gazdă, fiind suspendată o etapă, a pierdut acest joc.

GH. TOPIRCEANU

Gimnastică

Echipele Şcolii sportive din Sibiu s-au calificat în finala pe ţară

Sîmbătă s-au desfăşurat la Sibiu întrecerile de gimnastică contînd pentru etapa de zonă a campionatului naţional rezervat copiilor (băieţi şi fete), la care au participat reprezentanţi ai judeţelor Sibiu, Prahova, Braşov şi Hunedoara. (Gimnaştii din Gorj, Vîlcea şi Olt nu s-au prezentat).

O excelentă comportare au avut-o sportivii sibieni care au cucerit majoritatea locurilor întîi, cîştigînd totodată dreptul de a lua parte la etapa finală care va avea loc în zilele de 16—18 iunie (pentru băieţi) şi 21—23 iunie (pentru fete), la Cluj.

Un frumos spectacol—triunghiularul de juniori România—Ungaria—Bulgaria

Sala Şcolii sportive din Sibiu a găzduit sîmbătă seara un frumos spectacol de gimnastică, la care şi-au adus contribuţia reprezentativele de juniori ale României, Ungariei şi Bulgariei.

Concursul — foarte util gimnaştilor români, care se pregătesc în vederea participării la „Cupa prieteniei" (Berlin, 22—24 august a.c.) — a scos în evidenţă progresul valoric al unor sportivi ca Sorin Cepoiu, Ioan Checiches, Gheorghe Neagu etc.

De la oaspeţi comportări foarte bune au avut maghiarul J. Szirou şi bulgarul V. Vasiliev, clasaţi pe primele două locuri la individual compus.

Box

U.P.A. Sibiu-Constructorul Hunedoara 13-7

Din cauza timpului nefavorabil, gala programată a se desfăşura în aer liber pe terenul Luceafărul, a avut loc în sala clubului Independenţa. Cu toată această modificare, un numeros public a asistat la o reuniune de box de un nivel mediocru. Sibienii au cîştigat cu 13—7, dar o parte dintre boxerii sibieni (V. Tănase, Şt. Schiop, Dragomir) au evoluat nesatisfăcător. I-am remarcat pe I. Căliban, V. Gurunerîuc şi G. Mailat de la oaspeţi, respectiv pe D. Negru, P. Cuţitar, N. Lazăr şi W. Bruno.

AUREL URDEA

Şah

Şcoala logică (generalităţi)

Unul din principiile de bază ale şcolii „neo-germane", care a contribuit la denumirea ei ca „Şcoală logică", constă în posibilitatea de a distinge clar în soluţia unei probleme neo-germane cele două planuri — principal şi premergător. În poziţia iniţială a unei probleme logice există o cale spre îndeplinirea enunţului, a planului principal, însă realizarea acestuia este împiedicată de ceva. Existenţa planului principal se verifică prin aplicarea jocului de încercare, în care se elucidează acea piedică pentru înlăturarea căreia serveşte tocmai planul premergător. Aşadar, prezenţa jocului de încercare constituie simptomul important şi obligator pentru o problemă logică.

Meritul determinării precise a caracterului logic al problemelor neo-germane, ca şi introducerea acestui termen în caracterizarea şcolii, aparţine lui Fr. Palitzsch (1914). Probleme la care nu se pot distinge cele două planuri — premergător şi principal — nu sînt logice şi Palitzsch le numea „intuitive".

Al doilea principiu important al şcolii logice rezidă în scopul unic al manevrei premergătoare, avînd drept scop doar împiedicarea figurii negre (A) de a-şi exercita funcţia sa de apărător eficient împotriva aplicării planului principal. La temele prezentate în rubricile anterioare, am numit figura neagră tematică prin A, iar cînd a fost cazul să apară şi alte figuri negre tematice, le-am numit prin B şi C.

Dacă vom considera ordinea mutărilor defensive efectuate, în cele trei faze ale soluţiei, de figurile negre tematice, şi anume, apărarea împotriva ameninţării: I — din încercarea tematică (plan principal), II — din soluţie (plan premergător) şi III — o nouă apărare, la mutarea 2-a, împotriva ameninţării repetate de la plan principal, vom obţine următoarea schemă:

AAA — tema Romană (Sackmann),
ABA — tema Hamburg,
AAB — tema Dresda (tip Palitzsch),
ABB — tema Dresda (tip Brunner),
ACB — tema Dresda (tip Wechselform).

În încheiere, propunem spre dezlegare un Meredith, realizînd în două subvariante două teme cu care aţi făcut cunoştinţă. Identificaţi-le! (7 puncte).

362. ANDRÉ CHÉRON
„Les Temps", 1930
3× (6+2)

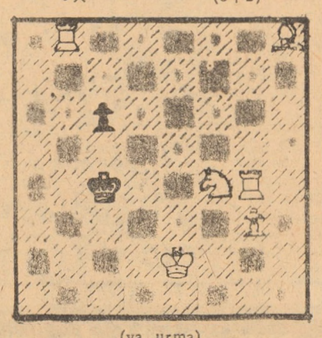

(va urma)

A.F.I.

Preţuri la legume şi fructe

Nr. crt.	PRODUSUL	U/M	Preţ de contractare Ex.	I	II	Preţuri plafon de vînzare cu amănuntul Ex.	I	II
1	Cartofi timpurii	kg	—	—	—	—	4,75	3,75
2	Conopidă	„	6,00	4,75	3,55	8,80	7,00	5,25
3	Gulioare	„	—	—	—	—	4,00	3,10
4	Mazăre verde păstăi	„	—	—	—	—	3,20	
5	Ridichi de lună, 8—10 bucăţi	leg.	—	0,35	—	—	0,50	—
6	Ridichi de Bîrsa (vară) 5—7 bucăţ	„	—	0,70	—	—	1,00	—
7	Spanac	kg	—	0,70	0,50	—	1,10	0,85
8	Varză albă	„	—	—	—	4,75	3,70	2,80
9	Căpşuni	„	—	—	—	7,85	7,10	5,00
10	Cireşe rest soiuri nepietroase	„	—	—	—	7,15	5,60	4,50

NOTA: Conform deciziei nr. 245/1973 a Comitetului executiv al Consiliului popular al judeţului Sibiu, preţurile se aplică din ziua de 29 mai 1973.

Întreprinderea „Dumbrava" Sibiu

angajează:
— 2 electricieni de categoriile V şi VI de salarizare.
Informaţii suplimentare la sediul întreprinderii, serviciul salarizare.

Întreprinderea de alimentaţie publică Sibiu

angajează:
— ospătari
— bucătari
— barmani
— motoscuterişti.
Informaţii suplimentare se pot obţine la sediul întreprinderii din Piaţa Unirii nr. 4, compartimentul personal.

Fabrica de cuţite Ocna Sibiului

angajează:
— 30 muncitori forjori
— 1 inginer proiectant S.D.V.-uri şi utilaje, prin concurs.

Întreprinderea agricolă de stat Sibiu, oraş Cisnădie

str. Măgurii nr. 99, telefon 253,
angajează:
— 3 dulgheri
— 5 zidari
— 5 muncitori necalificaţi pentru sectorul construcţii.
Condiţii de angajare conform H. C. M. 914/1968 şi Legea nr. 12/1971.
Persoanele interesate se vor prezenta pentru informaţii la serviciul personal.

Uzina de piese auto Sibiu

angajează de urgenţă:
— şefi depozite.
Condiţiile de încadrare conform Legii 22/1969.

Mica publicitate

• PIERDUT legătură cu 3 chei de lacăte. Adresaţi str. Magheru 41, familia Roşca. Recompensă bună.

• CEDEZ Sibiu una cameră 30 m p, bucătărie, baie, exclusivitate, pivniţă, pod acces, grădină, str. Bălcescu 34. Doresc apartament 2 camere, bucătărie, baie. Informaţii telefon 2 17 21.

• CUMPĂR apartament sau preiau contract locuinţă bloc, confort I—II, 2 sau 3 camere, eventual 4. Informaţii telefon 2 32 11.

• VIND casă liberă, garaj, singur în curte. Informaţii telefon 1 25 26.

• VIND scuter Manet. Str. Timotei Popovici (Cooperaţiei) 4, apartament 1.

Cu nepărmurită durere aducem la cunoştinţa rudelor, prietenilor şi cunoscuţilor că, preaiubitul nostru soţ, tată, unchi, şi bunic

IOAN PORCEA

învăţător director pensionar în vîrstă de 90 ani, a încetat din viaţă, după o scurtă suferinţă, în ziua de 27 mai 1973.

Înhumarea va avea loc în ziua de 29 mai 1973, ora 13, în comuna Birghiş.

Soluționarea problemelor cheie ale întreprinderilor în atenția comitetelor de partid

Aflate întotdeauna în centrul activităților economice și sociale organizațiile de partid vin în contact nemijlocit cu cele mai noi procese ale vieții. Și, din acest punct de vedere, o condiție de prim ordin a unei conduceri politice fructuoase este deslușirea semnificației faptelor de viață, surprinderea tendințelor dezvoltării unor fenomene care au loc în producție, pe planul conștiinței politice etc. Dar îndeplinirea doar a acestei condiții nu este suficientă, organele și organizațiile de partid nefiind simpli observatori pasivi. Ele sînt chemate să influențeze, să inițieze și să stimuleze acțiuni și, ceea ce este și mai important, să asigure aplicarea neabătută a măsurilor fixate. Se întîmplă oare, întotdeauna, lucrurile în acest mod? Se ocupă oare toate organizațiile de partid de concentrarea eforturilor colectivelor spre rezolvarea sarcinilor fundamentale ale locurilor lor de muncă? Iată de ce am adresat unor secretari de comitete de partid următoarea întrebare: Care sînt problemele cheie cu care se confruntă, la ora actuală întreprinderea dumneavoastră și ce măsuri politico-organizatorice ați întreprins pentru rezolvarea lor?

Ne răspund: Nicolae Stanciu, secretarul comitetului de partid de la uzina „Independența" și Ion Loloiu, secretarul comitetului de partid de la întreprinderea „Flamura roșie" Sibiu.

Nicolae Stanciu: Eforturile colectivului nostru de muncă sînt concentrate spre realizarea planului cincinal înainte de termen. Realizării acestui obiectiv îi sînt subordonate toate acțiunile pe care le întreprindem. Problemele mari spre care ne îndreptăm atenția sînt legate de desfășurarea în condiții optime a activității de investiții, organizarea superioară a întregii activități economice și de conducere a întreprinderii, mai ales dacă ne gîndim că în 1975 uzina noastră va trebui să realizeze de trei ori mai multe utilaje decît în acest an. Sarcinile noastre în activitatea de investiții se îndreaptă spre dărea în funcțiune, în acest an, a noii turnătorii și spre alte obiective cum ar fi extinderea halei de montaj complex, construcția cantinei, extinderea halei de lanț cu role, construcția forjei, a centrului de proiectare și laboratoare, obiective cu termene de dare în funcțiune în 1974, 1975, 1976.

Pe de altă parte, creșterea volumului de producție, a complexității acestuia, face necesară continuarea și finalizarea introducerii metodelor moderne de analiză și calcul în conducerea activității economice. De asemenea, o problemă majoră cu care se confruntă întreprinderea noastră, la ora actuală, este creșterea și formarea cadrelor pentru noile capacități, ridicarea nivelului profesional al cadrelor existente. În acest sens, datorită preocupării comitetului de partid, a comitetului oamenilor muncii putem zice că uzina a devenit o adevărată uzină-școală, astăzi pregătind peste 1 700 muncitori în toate meseriile de bază, accentul punîndu-se mai ales pe materiile specifice prelucrării prin așchiere. Practic noi folosim, la ora actuală, toate formele de școlarizare: cursuri de scurtă durată, ucenicie la locul de muncă, școală profesională, liceu industrial. Avem

Viața de partid

de asemenea în vedere stabilizarea forței de muncă în uzină, în acest sens construind două cămine pentru nefamiliști cu 750 locuri.

Desigur soluționarea acestor probleme și a altora pe care le avem, impune creșterea în continuare a gradului de responsabilitate a tuturor salariaților, în frunte cu comuniștii, pentru îndeplinirea sarcinilor. Una din pîrghiile importante ale muncii de partid care duce la rezolvarea acestor probleme cheie o constituie analizele și măsurile adoptate în cadrul plenarelor de comitet, ședințelor de birou și adunărilor generale ale organizației de bază. În acest mod au fost analizate problemele legate de lucrările de investiții, planul tehnic, forța de muncă etc. De asemenea, la învățămîntul de partid au fost abordate teme în strînsă legătură cu problemele cu care ne confruntăm. Propaganda prin conferințe a fost axată, de asemenea, în această direcție. Toate formele muncii politice de masă sînt folosite pentru mobilizarea întregului colectiv de muncă la soluționarea problemelor mari ale uzinei. La loc de cinste se situează munca politică de la om la om, agitatorii făcîndu-și, de asemenea, datoria. Activitatea gazetelor de perete și satirice, a stației de radioficare este „subordonată" acestor probleme cheie!

Ion Loloiu: În fața colectivului de muncă de la „Flamura roșie" stau mai multe probleme de importanță deosebită. Comitetul de partid, împreună cu comitetul oamenilor muncii și-au propus, mai întîi, mobilizarea tuturor salariaților pentru realizarea actualului cincinal în 4 ani și jumătate. În acest sens creșterea gradului de responsabilitate a comuniștilor, activitatea neobosită a acestora a făcut să se îmbunătățească munca pentru utilizarea capacităților de producție în secțiile productive, la ora actuală secțiile termoplaste, termo-rigide, stilouri și tuburi (la utilajele de bază) depășindu-și sarcinile stabilite. Față de prevederile din cincinal au realizat în plus 32 milioane lei în 1971 și 17 milioane lei în 1972 reprezentînd circa 54 zile avans. În acest an, de asemenea, au realizat un spor de producție de 4,8 milioane lei. Acționăm acum spre sporirea competitivității produselor și eficienței muncii personalului de conducere al secțiilor și atelierelor, urmărind popularizarea, prin toate mijloacele, a acestor obiective. Prin agitația vizuală sarcinile actualului cincinal au fost cunoscute de salariați. Comitetul de partid a organizat dezbaterea pentru eliminarea importului prin munca de cercetare și înlocuire a metalului cu materiale plastice. În această perioadă a crescut competența și rolul organizațiilor de bază în rezolvarea problemelor care frămîntă colectivele noastre de muncă. Un alt obiectiv important este dezvoltarea unor noi capacități de producție în cadrul întreprinderii, pentru creșterea producției la accesorii textile din metal și material plastic.

Ne preocupă de asemenea introducerea sistemului automat de prelucrare a datelor. Pînă la ora actuală am realizat unele etape importante printre care: realizarea pe minicalculatorul SR 2 D a planului prețului de cost, a costurilor efective pe produs, calculul producției globale și marfă zilnică, calculul parțial al unor drepturi de personal etc. Începînd cu semestrul II 1974 scontăm pe realizarea unor lucrări de mai mare importanță, în colaborare cu Centrul teritorial de calcul electronic Sibiu. Am creat în acest sens un nucleu puternic de specialiști în domeniul informaticii, care-și desfășoară activitatea sub o îndrumare atentă, continuă.

Din cele relatate de interlocutorii noștri reiese că și pentru cele două comitete de partid cunoașterea realității locului de muncă constituie condiția de bază în realizarea unei conduceri competente. Și ceea ce este semnificativ este faptul că la ambele unități conținutul principal al muncii politice de masă, în etapa actuală, este îndreptat, în totalitate, spre soluționarea problemelor care frămîntă cele două unități economice.

ALEXANDRU GRAD

Vești din Agnita

● La sala cinematografului „8 Mai" din localitate, a avut loc recent un concurs „Cine știe cîștigă" pe marginea filmului românesc „Săgeata căpitanului Ion". În confruntarea celor două grupe de participanți — elevi ai școlilor generale nr. 1 și 2 — cei mai buni s-au dovedit a fi cei de la Școala generală nr. 2 care au cîștigat concursul.

● Într-una din serile trecute formațiile artiștilor amatori de la Casa orășenească de cultură din Sighișoara au prezentat în fața unui numeros public spectacolul folcloric „Cînt și joc ca pe la noi". Prezentarea originală a portului și cîntului de pe meleagurile sighișorene s-a bucurat de unanime aprecieri.

● Primul loc în concursul „Prieteni ai pompierilor", care s-a bucurat de o largă participare (elevii celor trei școli generale și formațiile Casei pionierilor din localitate), a revenit echipei Școlii generale nr. 3 condusă de maistrul-instructor Günter Barner.

Răspunsuri la semnalele critice

● La sesizarea tovarășului Nicolae Husuan din str. Independenței nr. 4, Întreprinderea de rețele electrice Sibiu ne informează că: La data de 16 III a.c. s-a încheiat un proces-verbal între delegatul I.R.E.S. și al I.L.L.-ului prin care I.L.L.-ul se obligă ca urmare a reparațiilor efectuate la imobilul respectiv, să modifice coloana, prin eliminarea siguranței principale de pe grinda de lemn și montarea acesteia în firida principală.

Se precizează că modificarea s-a efectuat la data de 7 mai a.c. iar întîrzierea se datorește I.L.L.-ului care de fapt nu a respectat termenul de 30 zile specificat în procesul-verbal.

● Privitor la reclamația elevului Ioan Tonțu, Direcția comercială Sibiu ne comunică următoarele:

În cazul în care produsele conservate au vicii ascunse constatate cu ocazia deschiderii recipienților de către cumpărători, unitatea respectivă are obligația să le preschimbe.

În cazul că produsul nu mai există în vînzare se va restitui contravaloarea acestuia sau la opțiunea cumpărătorului, se va elibera o altă marfă la aceeași valoare.

Deci, ca atare, față de situația semnalată s-a dispus restituirea contravalorii produsului.

În încheierea răspunsului Direcția comercială ne asigură că: „Astfel de cazuri le regretăm sincer și vom depune și în continuare stăruință în munca de educare a salariaților noștri pentru asigurarea unei desăvîrșite serviri a populației la nivelul cerințelor actuale".

● Consiliul popular al municipiului Sibiu ne comunică măsurile luate în vederea remedierii deficiențelor constatate în cvartalul Țiglarilor. Dintre acestea amintim:

— În str. Țiglarilor, zona dintre bariera C.F.R. și cvartalul de locuințe a fost balastată, urmînd ca în cursul acestui an, după efectuarea săpăturilor de către cetățeni în cadrul contribuției-muncă, să fie asfaltată.

— Fierul vechi depozitat în curtea din str. Țiglarilor nr. 89 a fost transportat la I.C.M.

— Terenul viran de lîngă lac a fost curățat și se va monta o tăbliță avertizoare cu interzicerea depozitării gunoaielor iar stîlpul depozitat pe mal va fi ridicat(!)

— Molozul din curtea grădiniței ce provine de la construirea căilor de acces va fi evacuat la terminarea lucrării.

— S-au amenajat zonele verzi, iar terenul de joc pentru copii a fost dotat cu instalații corespunzătoare.

— În acest an se va construi în cvartalul Țiglarilor, o stație de hidrofor în funcție de încasările ce se fac la contribuția bănească a cetățenilor conform Legii nr. 20/1971.

V. ȘERB

Bilanț și perspectivă la o aniversare

Convorbire cu TRAIAN SALA, președintele cooperativei meșteșugărești „Textila"

La mijlocul lunii mai, cooperativa „Textila" a trăit un eveniment important — 25 de ani de la actul de înființare, cînd un grup de cîteva zeci de mici meseriași din Rășinari și-au unit forțele și modestele lor mijloace de producție, punînd bazele unei unități în care relațiile vechi de producție s-au transformat în relații noi, de tip socialist. Ni se pare deosebit de semnificativ faptul că în județul nostru ia ființă în mai 1948 o unitate cu relații de tip nou, cu o lună înainte de marele act revoluționar de la 11 iunie, naționalizarea principalelor mijloace de producție.

— Cu prilejul unui asemenea jubileu ar fi interesant tovarășe președinte să ne expuneți principalele momente privind geneza acestei unități.

— Așa cum ați remarcat, actul ce atestă înființarea cooperativei „Textila" este datat la 11 mai 1948, cînd noua unitate își începe activitatea în Rășinari cu o singură secție de tricotaje cu 32 mașini circulare de tricotat manuale, aduse ca aport social.

În anul următor, cooperativa a fost inclusă în planul de stat, realizînd, cu 61 cooperatori direct productivi, o valoare de 985 mii lei în prețuri comparabile. Spre finele acelui an a mai luat ființă, tot în Rășinari, secția de covoare manuale, precum și o secție de confecții, cu 45 mașini de cusut. În 1950 în Rășinari se înființează secția de broboade de jenile, — unică și astăzi în țară — de blănărie în Sibiu, apoi de boiangerie în Sibiu și Sălște, de țesătorie de lînă și panglici din Cisnădie, de frîngherie în Sibiu. Și așa, an de an, unitatea s-a dezvoltat, diversificîndu-și și producția, care a crescut considerabil din punct de vedere valoric.

— Ați vrea să punctați totuși concret fazele mai importante de dezvoltare ale cooperativei?

— Pe lîngă dezvoltarea cooperativei atîu ca număr de ateliere, ca diversificare a activității sortimentale, anul 1953 îl consider hotărîtor în privința trecerii la cea de-a doua latură a activității, aș spune cerință de bază a unităților de acest gen — activitatea prestatoare de servicii pentru servirea populației.

Continuînd dezvoltarea activității pe cele două obiective — producție destinată pentru fondul pieții și servirea populației — pe lîngă unitățile existente, în cel de-al 11-lea an de la înființare, cooperativa trece și la producerea covoarelor orientale, apoi la înființarea atelierului de tricotaje și țesătorie în Sibiu. Totodată se înființează și un centru de comandă cu tricotaje a populației. În același an s-au lansat în producție o serie de articole noi (carpetele „Mioara", covoarele „Păltiniș" și „Negoiul", preșurile „Dorel" și „Brădet" și altele). Odată cu înființarea acestor secții apare și activitatea cu munca la domiciliu pentru servirea populației cu tricotaje, dar și pentru producerea, în afara celor două ateliere, a covoarelor plușate.

Ca o fază importantă a activității unității aș considera și perioada din 1959 cînd s-a început producția pentru export — covoare românești (scoarțe) și pluș. În prezent peste 10 la sută din producția cooperativei este destinată exportului.

— Care sînt în prezent rezultatele și coordonatele principale ale activității?

— Ca urmare a reorganizării teritoriale, unitatea a cunoscut o dezvoltare substanțială pe baza investițiilor cum este cazul cu complexul de spălare, curățire și vopsire, dotat cu utilaje moderne, de mare productivitate, ca cel de curățat covoare de orice fel.

Numai în acest an cooperativa a crescut cu încă cinci noi unități.

Dacă ar fi să fac o comparație, avînd la bază cifrele, față de primul an, cînd cooperativa a fost inclusă în planul de stat, s-a înregistrat o creștere de douăzeci de ori a numărului de cooperatori, iar a planului de producție de 60 de ori.

Coordonatele sînt cele două, producția pentru fondul pieții și cea de-a doua, servirea populației. În prezent avem, pe lîngă cele 28 secții productive și 53 centre de servire a populației. Unitățile de servire funcționează atît în mediul urban (Sibiu, Agnita, Cisnădie și Ocna Sibiului), cît și în cel rural (Miercurea, Sălște, Apold, Tălmaciu, Avrig și, desigur, Rășinari), putînd cuprinde o mare și variată masă de cetățeni pe care-i servim prin activități prestatoare de servicii.

Și pentru că discuția noastră a fost prilejuită de un jubileu, acest eveniment a fost întîmpinat de harnicul nostru colectiv cu rezultate remarcabile. Pe primele 4 luni din acest an, valoarea producției marfă a înregistrat o depășire cu 8,8 la sută față de sarcina aferentă perioadei respective. La 22 mai, colectivul nostru de muncă și-a îndeplinit sarcinile de plan pentru primele 5 luni din acest an.

— În perspectivă?

— Deschiderea unor noi centre de primire pentru servirea populației în cartierul Hipodrom, șoseaua Alba Iulia și în alte cartiere ale Sibiului, concomitent cu diversificarea prestațiilor (tricotaje, spălătorie, curățătorie chimică, vopsitorie). De asemenea, ne preocupă creșterea producției de covoare plușate executate la comandă, extinderea producției de tricotaje. Încă în cursul acestui trimestru va fi dată în exploatare noua secție de vopsit fire P.N.A.

Vom acorda o atenție sporită îmbunătățirii calității produselor și prestărilor de servicii către populație. Se va extinde acțiunea de preluare de la populație direct de la domiciliu a acelor articole grele ce urmează a fi curățate, cum sînt, de exemplu, covoarele plușate.

Prin aceste măsuri și altele ce le vom lua, prin extinderea activităților, vom contribui la satisfacerea mai deplină a cerințelor populației, asigurînd totodată realizarea angajamentului luat de colectivul nostru, încît actualul cincinal să-l realizăm în 4 ani și jumătate.

Convorbire consemnată de GH. SASU

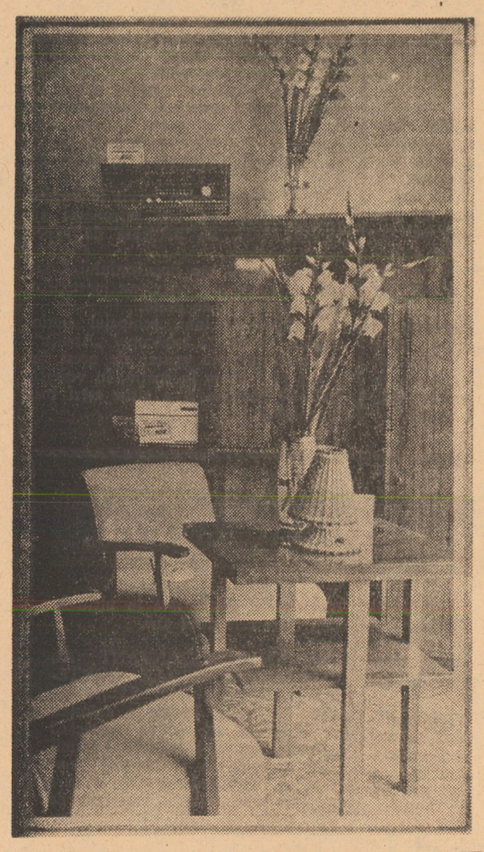

Din interiorul magazinului de prezentare și desfacere a mobilei din comuna Sălște

Informații din activitatea organizațiilor U.T.C.

● La Școala generală nr. 1 din Sibiu, a avut loc, duminică, faza județeană a concursului „Itinerarii turistice sibiene". Au participat 30 de elevi din școlile generale, școli profesionale și licee. Concursul s-a desfășurat pe trei grupe: grupa școli generale, grupa școli profesoinale și grupa licee. Pentru fiecare grupă au fost declarați cîștigători trei elevi. Grupa școli generale: locul I, elevul Savu Aurel de la Școala generală Tălmaciu (va pleca într-o excursie în Bulgaria), locul II, Tincuța Cristea, de la Școala generală Dîrlos iar locul III Sorin Coldea de la Școala generală Nocrich. Grupa școli profesionale: Eugenia Hristovor de la Școala sanitară din Sibiu, locul I, (va pleca în excursie în Bulgaria), locul II — Valeria Antroci, de la Grupul școlar M.I.A., iar locul III — Olaru Petru, de la Grupul școlar M.I.U. Cisnădie. Grupa licee: locul I — Marcela Veștemean de la Liceul Tălmaciu (excursie în Bulgaria), locul II — Alexandru Adrian, de la Liceul economic Mediaș, iar locul III — Părean Vasile, de la Liceul din Miercurea Sibiului.

● Elevii uteciști sibieni au desfășurat și săptămîna trecută o bogată activitate de muncă patriotică. Elevii Școlii profesionale C.F.R. au participat la muncă patriotică în cadrul Muzeului tehnicii și meșteșugurilor populare din Dumbrava Sibiului. La Casa de cultură a sindicatelor au muncit miercuri, joi, vineri și sîmbătă, elevi ai Liceului industriei alimentare. S-au remarcat în mod deosebit Aurica Grigoraș, Mihaela Ghimpe, Gheorghița Lixandru, Leontina Șipoș, Iuliana Lăpușan, Ana Ursache și alții.

● La Agnita are loc astăzi ședința de birou a Comitetului orășenesc U.T.C. în care se analizează pregătirea tineretului pentru apărarea patriei, pregătire desfășurată pe parcursul anilor 1972—1973.

● Tot astăzi, la Casa de cultură a tineretului din Sibiu, în cadrul „Școlii politice pentru tineret", va avea loc expunerea „Politica internă și externă a P.C.R.".

● Mîine va avea loc la Mediaș plenara Comitetului municipal U.T.C. Va fi analizată preocuparea Comitetului municipal U.T.C. și a organizațiilor U.T.C. din municipiu pentru participarea tinerilor la realizarea planului de producție și pentru întărirea disciplinei în muncă.

● O plenară a Comitetului orășenesc U.T.C. va avea loc mîine și la Cisnădie. Se va analiza preocuparea organelor și organizațiilor U.T.C. pentru educarea politico-ideologică a tinerilor.

● La Clubul tineretului din Mediaș va avea loc joi o întîlnire a tineretului din localitate cu tovarășul Jean Popescu, director adjunct al Cabinetului județean de partid, care le va vorbi despre politica externă a României socialiste.

● Tot mîine, la Casa de cultură a tineretului din Sibiu în fața uteciștilor va fi ținută expunerea: Sarcinile Uniunii Tineretului Comunist în domeniul activității de sport, turism și al pregătirii tineretului pentru apărarea patriei.

A. G.

Valorificarea fondului de timp

(Urmare din pag. 1)

acesta se crează o opinie solidă, intransigentă față de practica, care s-a încetățenit în multe întreprinderi de a se recurge cu ușurință la ore suplimentare. Pentru că este surprinzător cum numărul acestora crește în timp ce indicele de folosire al fondului de timp este încă suficient de mic. Menirea orelor suplimentare este aceea de a rezolva unele probleme cu totul excepționale, nu de a acoperi unele deficiențe în organizarea procesului de producție! Tot în cadrul muncii politice se impune cuprinderea unei game largi de probleme, inclusiv explicarea detaliată, pe înțelesul tuturor salariaților, a consecințelor care-i afectează direct prin fluctuația mare care o practică. Apoi, ridicarea conștiinței muncitorilor sub normă, sporirea numărului celor ce depășesc normele, fundamentarea științifică a acestora, constituie alte surse generatoare de serioase creșteri cantitative și calitative. Desigur că aceste cîteva considerente trebuie împletite armonios cu alte căi de acțiune în direcția organizării producției și a muncii, folosirii direct, în producție, a cadrelor tehnico-inginerești, pregătirii detaliate și din timp a forței de muncă necesară punerii în funcțiune și atingerii parametrilor proiectați, înainte de termen, a noilor obiective, crearea unor condiții optime de muncă și viață salariaților etc.

Asigurarea bazei furajere

(Urmare din pag. 1)

Unitatea dispune și de o suprafață de 265 ha fînațe naturale pe care s-au executat o serie de lucrări de îmbunătățire: curățiri de mărăciniș, nivelări de mușuroaie, fertilizări, aplicîndu-se cîte 250 kg azotat de amoniu la ha. Se scontează obținerea unei producții de peste 2 500 kg fîn la hectar.

Prin măsurile întreprinse și prin acțiunile ce se vor desfășura în continuare pe linia întreținerii nutrețurilor cultivate, recoltării la timp și fără pierderi a furajelor sectorul zootehnic al I.A.S. Axente Sever va beneficia la finele anului de peste 3 000 tone fînuri, 17 000 tone suculente și importante cantități de furaje concentrate ceea ce va permite realizarea unor producții sporite de carne și lapte.

O preocupare stăruitoare se evidențiază în direcția asigurării bazei furajere și în Cooperativa agricolă de producție din Hosman. Membrii cooperativei de aici au însămînțat încă din toamnă trifoi pe 230 ha, lucernă pe 20 ha, sparcetă pe 10 ha și ghizdei pe 20 ha. Pe 50 la sută din suprafață trifoilenele din coasa a doua urmează să fie reținute pentru sămînță. Se vor asigura astfel cel puțin 800 tone fînuri de cea mai bună calitate. În primăvara acestui an suprafețele cultivate cu plante furajere au fost sporite, însămînțîndu-se trifoi în cultură ascunsă pe 35 ha, lucernă pe 10 ha, ghizdei pe 15 ha și sparcetă pe 10 ha, culturi care în condiții normale încă din toamnă vor furniza un supliment de nutrețuri.

Pe o suprafață de 20 ha s-a însămînțat sfeclă furajeră, prevăzîndu-se realizarea unei producții medii de 50 tone la hectar. Pe întreaga suprafață s-au aplicat cîte 30 tone îngrășăminte naturale și 250 kg superfosfat la hectar. În prezent, se execută lucrările de întreținere, urmînd ca după prima prașilă să se administreze suplimentar cîte 150 kg îngrășăminte azotoase la hectar.

„În vederea asigurării necesarului de suculente — ne relatează specialistul unității, ing. Nicolae Veștemean — ne-am prevăzut inițial să cultivăm porumb pentru siloz pe 30 ha. Am suplimentat această suprafață cu încă 20 ha. Pe 35 ha semănatul porumbului s-a încheiat. Pentru a realiza cel puțin 30 tone masă verde la hectar am administrat importante cantități de îngrășăminte și vom acorda în continuare întreaga atenție lucrărilor de întreținere. Cantități importante de fibroase se vor asigura de pe cele 624 ha fînațe naturale. Pe 300 ha din această suprafață s-a tăiat mărăcinișul și au fost nivelate mușuroaiele. Scontăm să realizăm peste 2 000 kg fîn la hectar. Întreaga suprafață a fost repartizată membrilor cooperatori încît lucrările de recoltare se vor desfășura la timp și fără pierderi. Tocmai de aceea sîntem hotărîți să asigurăm animalelor și în acest an necesarul de furaje, conștienți fiind că numai astfel ne vom putea îndeplini sarcinile privind sporirea producției de carne și lapte".

ABSENȚI LA DATORIE — prezenți în fața comisiei de tutelă

Fără a avea ceva spectaculos sau neobișnuit, activitatea autorității tutelare de pe lîngă Consiliul popular municipal Sibiu prezintă aspecte relevante pentru un anumit tip de mentalități, moravuri și mai ales... năravuri așa-zis umane, ce amenință serios asupra trăiniciei relațiilor familiale și asupra formării și dezvoltării viitorilor cetățeni. Incidența lor în sfera interesului public ne determină să redăm în cele ce urmează, cîteva secvențe „pe viu" din lucrările ședinței de săptămîna trecută a comisiei sibiene de tutelă.

Silvia O.: Tovarășe președinte, vine beat (Valeriu O., soțul, strungar la „Independența"), mă bate mereu, copilul nu are ce învăța de la el.

— De cîte ori v-a bătut pînă acum?

— Niciodată, că eu sînt sprintenă și fug, nu stau să dea. Aseară cînd a primit plicul cu chemarea în fața comisiei s-a îmbătat și eu am scăpat încuindu-mă în cameră iar copilul suindu-se într-un acăț. Nu mai pot, mi-am luat copilul și-am plecat la o prietenă.

— Dacă nu v-a bătut niciodată, probabil că n-o va face tocmai acum. Vă sfătuim să vă întoarceți acasă și să așteptați comisia.

— Eu, tovarășe, acasă nu mă mai duc. Îmi spuneți cînd veniți și ne întîlnim acolo...

Hugo K.: Tată a doi copii, de mai multe ori condamnat. De cînd s-a „eliberat" nu lucrează nicăieri, în schimb fură din casă pentru a se „întreține" cu concubina Ana I. (neangajată nici ea), căreia i-a făcut un copil (abandonat la Leagănul de copii). Potrivit spuselor petentei, Florica K., soția: „nu se interesează de copii, vine beat, le adresează invective și cuvinte triviale".

— Domnule, cinstit, casă cu de-a sila nu pot să fac. După 15 ani de pușcărie am și eu dreptul la „viață" (?!). Dau banii pentru întreținerea copiilor dar „ea" să mă lase în pace, să nu ne mai urmărească pe mine și pe „soția" mea (din cauza ei miliția m-a adus înapoi de la Anina).

— Ce bani ai dat din momentul ce nu ești angajat?

— ...?!?...

— Dar lucrurile din casă de ce le-ai vîndut?

— Trebuia să mănînc și eu ceva... De 4 zile nu pusesem nimic în gură...

— Dar de ce nu te angajezi undeva?

— Nu mă primește nimeni din cauza nevestei care mă urmărește peste tot, mă reclamă și face scandal...!?!

(P.S. Hugo K. s-a angajat, în scris, că se... angajează și că va plăti 500 lei lunar pentru întreținerea copiilor. Cu condiția însă să fie lăsat în pace de soție, să nu mai audă de ea. Să sperăm că nici noi nu vom mai auzi de el...).

„Am fost alungat din casă de Maria F., fosta soție (n.a. — divorțul nu e pronunțat), în urma unor repetate scandaluri provocate de aceasta. Eu am plătit regulat 350 lei pentru copil, ea însă a cerut mărirea pensiei la 450. (Acesta să fie oare „cuiul"?). Copilul este murdar, bătut și maltratat, soția îl duce noaptea prin restaurante, îl ține 12 ore pe zi la cămin (?!?), nu-i cumpără hăinuțe.

— De ce nu-i cumpărați dumneavoastră, tovarășe C-tin F., dacă ziceți că n-are?

— De ce să-i cumpăr că și așa plătesc prea mult pentru copil. 450 lei ai mei plus 150 alocația de stat. Ce face cu atîția bani? De ce nu-i pune pe C.E.C., doar cheltuie numai 42 de lei pe lună cu căminul?

Maria F. Copilul are tot ce-i trebuie, e bine întreținut. De trei ani de cînd soțul m-a părăsit, zicînd că-s urîtă, a venit doar de două ori să-l vadă pe copil. Zice de altfel că nu-i al lui. În seara în care am născut m-a bătut de m-au dus măturătorii la maternitate.

— Nu mă lasă tovarășe să-l văd. Am fost o dată și nu m-a primit.

— Da, e adevărat, ai venit noaptea și erai beat...

„Nu mă lasă să-mi văd copilul, zice că vreau să-l otrăvesc. Copilul îmi zice nenea. Soția l-a învățat să spună așa, zice că copilul nu-i al meu. De ce mai plătesc atunci?" (Ion Gh. tîmplar I.P.L.).

Concluziile anchetei sociale: Ioan Gh. mergea să-și viziteze copilul noaptea, în stare de ebrietate. În concluzie, i s-au fixat ore de vizită, ziua.

„Soțul mă obligă duminica să stau acasă că el vine să-și vadă copilul. Alocația nu mi-o plătește de cîteva luni". (Maria O., căsătorită de 5 ani și jumătate cu Traian O.: Nu-i mai plătesc alocația întrucît din împărțirea bunurilor comune soția îmi datorează, cu chitanță, 600 de lei. După ce-mi recuperez acești bani, îi plătesc în continuare pensia copilului. Copilul este și al meu și vreau să pot să-l scot și eu duminica la plimbare. Toate ar fi bune, și noi ne-am împăca dacă nu s-ar amesteca în viața noastră socrii, de care ascultă prea mult. Eu aș vrea să mă împac cu ea, ne-am luat din dragoste, însă ea nu vrea nicicum).

Propunerea comisiei: De două ori pe lună, duminica, 3 ore, de la 9—12 copilul va intra în grija soțului.

Maria O.: N-am încredere să las copilul pe mîna lui..." !?!

Petru P. (vulcanizator, tată a trei copii minori). „Soacra se bagă în familie, în casă e mizerie, murdărie, iar ea (tot soacra) spune că nu aduc acasă bani, că mi-am vîndut hainele ca să beau".

— Într-adevăr... ați băut?

— Din salar niciodată (n.a. — numai din sticlă). Acum nu mai beau deloc că mi-a băgat soacrămea „antialcool" în mîncare. Era să mor, m-a luat frica...

Punem aici punct secvențelor penibile la care am asistat. Fără îndoială, multe din cazurile relatate erau în curs de soluționare, motiv pentru care ne-am ferit de a da un verdict tranșant. Oricum, din ele se pot desprinde cu ușurință cîteva aspecte cu caracter de generalitate: efectul dezagregant, asupra familiei, pe care îl are alcoolul, după despărțirea, de facto sau de jure a soților; banii, pensia de întreținere, constituie mărul discordiei, singura punte de „legătură" între foștii convivi; toți părinții chemați la ordine în fața comisiei își afirmă cu îndărătnicie și... fățărnicie dragostea și atașamentul filial. Atunci cînd de fapt toate faptele pledează împotriva lor... Numai că dragostea lor începe să fie evaluată în lei, copiii sînt numiți de-a valma „minori" și se împart și se dispută ca orice lucru care poate fi împărțit.

Acestea sînt consecințele despărțirii soților, consecințe ce sapă răni adînci în destinele tuturor acelora care au făcut parte din familie. Răni pe care nu le vindecă, de multe ori nici una din viitoarele bucurii ale vieții.

I. SORESCU

COMUNICAT COMUN

cu privire la vizita oficială în Republica San Marino a preşedintelui Consiliului de Stat al Republicii Socialiste România, Nicolae Ceauşescu

La invitaţia Excelenţelor Lor, căpitanii regenţi ai Republicii San Marino, Francesco Maria Francini şi Primo Bugli, preşedintele Consiliului de Stat al Republicii Socialiste România, Nicolae Ceauşescu, a făcut, împreună cu tovarăşa Elena Ceauşescu, o vizită oficială în Republica San Marino în perioada 25—26 mai 1973.

Înalţilor oaspeţi li s-a rezervat o primire călduroasă — expresie a relaţiilor de prietenie şi colaborare existente între cele două ţări.

La cursul vizitei, preşedintele Consiliului de Stat, Nicolae Ceauşescu, a avut convorbiri cu căpitanii regenţi ai republicii, Francesco Maria Franciai şi Primo Bugli.

Din partea română, la convorbiri au participat: Ion Păţan, vicepreşedinte al Consiliului de Miniştri, ministrul comerţului exterior, George Macovescu, ministrul afacerilor externe, Ioan Avram, ministrul industriei construcţiilor de maşini grele, consilieri şi experţi.

Din partea sanmarinezăi au participat: Gianluigi Berti, secretar de stat pentru afacerile externe, Giuseppe Lonfernini, secretar de stat pentru afacerile interne şi programare, Remy Giacomini, secretar de stat pentru finanţe, bilanţ, comerţ şi artizanat, Francesco Vali, ministrul industriei şi agriculturii, consilieri şi experţi.

A fost prezent Pompiliu Celan, consulul Republicii Socialiste România în Republica San Marino.

În cadrul convorbirilor, care s-au desfăşurat într-o atmosferă de cordialitate şi înţelegere reciprocă, a fost examinat stadiul relaţiilor dintre România şi San Marino şi a avut loc un schimb de păreri asupra principalelor probleme internaţionale de interes reciproc. Părţile au evidenţiat aspiraţiile lor comune pentru pace şi destindere internaţională, precum şi dorinţa de a consolida în viitor legăturile de prietenie dintre România şi San Marino, de a întări contribuţia celor două ţări la cauza păcii şi securităţii internaţionale şi la dezvoltarea cooperării între toate statele.

Cele două părţi au apreciat pozitiv stabilirea raporturilor oficiale dintre ele, la nivel de reprezentanţe consulare, în anul 1968. Constatînd cu satisfacţie evoluţia pozitivă a relaţiilor dintre Republica Socialistă România şi Republica San Marino, ambele părţi au exprimat dorinţa de a găsi căile şi formele cele mai potrivite pentru dezvoltarea acestora în viitor, îndeosebi în domeniile cultural, artistic, turistic, şi sportiv.

În dorinţa de a da o bază trainică şi de perspectivă raporturilor bilaterale româno-sanmarineze, cele două părţi au convenit să analizeze posibilitatea încheierii, într-un viitor apropiat, a unui aranjament de colaborare în domeniile cultural-artistic, turistic şi sportiv.

În cadrul convorbirilor, cele două părţi au expus direcţiile principale ale politicii externe a ţărilor lor şi au procedat la un larg schimb de păreri asupra principalelor probleme internaţionale actuale, în special cele privind securitatea şi cooperarea în Europa, constatînd cu satisfacţie existenţa a numeroase puncte de convergenţă.

Din partea sanmarineză s-a exprimat respectul şi aprecierea faţă de activitatea internaţională a Republicii Socialiste România, consacrată păcii, securităţii şi cooperării internaţionale.

Din partea română s-a exprimat respectul şi aprecierea pentru politica de neutralitate de îndelungată tradiţie, dusă de Republica San Marino.

Apreciind pozitiv rezultatele înregistrate la reuniunea multilaterală pregătitoare de la Helsinki, cele două părţi s-au pronunţat pentru convocarea, în perioada imediat următoare, cît mai repede posibil, a Conferinţei pentru securitate şi cooperare în Europa, realizîndu-se astfel un pas important pe calea statornicirii unui climat de destindere, încredere şi colaborare paşnică între statele continentului.

Părţile au subliniat, de asemenea, importanţa pe care ar avea-o adoptarea de către statele participante la conferinţă a unui document care să consfinţească normele şi principiile dreptului internaţional ce trebuie să guverneze relaţiile dintre toate statele continentului, precum şi luarea unor angajamente solemne de respectare a acestora.

Ele au fost de acord că prima conferinţă trebuie să ajungă la înţelegeri care să contribuie la dezvoltarea largă a cooperării în Europa prin extinderea legăturilor economice, comerciale, tehnico-ştiinţifice, culturale şi artistice, amplificarea schimbului de informaţii şi a colaborării în domeniul protejării şi îmbunătăţirii mediului înconjurător.

Cele două părţi au subliniat, de asemenea, importanţa realizării de progrese în domeniul dezarmării generale şi, în primul rînd, al dezarmării nucleare, pentru întărirea securităţii, stabilităţii şi încrederii pe continentul european şi în întreaga lume.

Subliniind necesitatea participării tuturor statelor — mici, mijlocii şi mari — fără nici o deosebire şi pe bază de deplină egalitate, la dezbaterea şi soluţionarea problemelor care confruntă întreaga omenire, cele două părţi au exprimat hotărîrea lor de a acţiona în continuare pentru accentuarea cursului nou, pozitiv ce se conturează în viaţa internaţională. În acest context, ele s-au pronunţat cu fermitate pentru stingerea focarelor de încordare şi conflicte care mai dăinuie în diferite zone ale lumii, pentru soluţionarea pe cale politică a tuturor problemelor litigioase dintre state, pentru destindere, pentru creşterea rolului Organizaţiei Naţiunilor Unite şi a altor organizaţii internaţionale, pentru întărirea păcii şi colaborării între toate naţiunile.

Părţile au reafirmat, de asemenea, importanţa menţinerii păcii şi dezvoltării cooperării între state, bazate pe libertate, egalitate şi justiţie internaţională, şi au subliniat necesitatea respectării stricte a principiilor dreptului internaţional, egalitatea în drepturi a tuturor statelor, dreptul fiecărui stat la existenţă liberă, la suveranitate şi independenţă naţională, avantajul reciproc, obligaţiile tuturor statelor de a nu interveni în afacerile interne sau externe ale altui stat şi de a nu recurge la ameninţarea cu forţa sau la folosirea forţei, împotriva altui stat, precum şi dreptul fiecărui popor de a decide singur asupra destinului său.

Avînd în vedere importanta contribuţie a contactelor personale şi a schimbului de păreri dintre factorii de răspundere ai celor două ţări la dezvoltarea colaborării bilaterale, la întărirea continuă a încrederii, stimei şi respectului reciproc dintre popoarele român şi sanmarinez, cele două părţi şi-au exprimat via lor satisfacţie pentru convorbirile lor rodnice, prilejuite de vizita oficială a preşedintelui Consiliului de Stat al Republicii Socialiste România, Nicolae Ceauşescu — prima vizită a unui şef de stat român în San Marino — eveniment de deosebită semnificaţie în relaţiile bilaterale româno-sanmarineze, şi au reafirmat hotărîrea lor de a continua şi în viitor asemenea contacte, în interesul celor două popoare, al păcii şi securităţii în Europa şi în întreaga lume.

Şeful statului român a adresat căpitanilor regenţi mulţumiri cordiale pentru primirea prietenească şi călduroasă în Republica San Marino.

Preşedintele Consiliului de Stat, Nicolae Ceauşescu, a invitat pe căpitanii regenţi ai Republicii San Marino să facă o vizită oficială în Republica Socialistă România. Invitaţia a fost acceptată cu plăcere. Data vizitei urmează să fie stabilită pe cale diplomatică.

viaţa internaţională

Încheierea lucrărilor sesiunii Comitetului internaţional pentru securitate şi cooperare în Europa

Bruxelles 28 — Corespondentul Agerpres, N. Popescu-Bogdăneşti, transmite: Timp de trei zile, la Bruxelles s-au desfăşurat lucrările reuniunii Comitetului internaţional pentru securitate şi cooperare europeană — structură organizatorică specifică, definită de Adunarea reprezentanţilor opiniei publice europene, care s-a ţinut, în capitala belgiană, în iunie anul trecut.

Întîlnirea, avînd un caracter de lucru, a elaborat proiectul de statut al Comitetului internaţional şi rezoluţia în problema participării la Congresul mondial al forţelor păcii, care se va ţine la Moscova în luna octombrie, anul acesta. De asemenea, a fost elaborată, în formă de proiect, Declaraţia Comitetului internaţional pentru securitate şi cooperare europeană — document ce urmează să fie remis, după definitivare, tuturor statelor participante la apropiata reuniune pentru securitate şi cooperare în Europa.

În comunicatul dat publicităţii la încheierea lucrărilor, se arată, între altele, că, pentru a face ireversibilă trecerea de la confruntări la destindere — proces care s-a afirmat cu vigoare în ultimul timp, în cadrul relaţiilor între statele europene, datorită iniţiativelor întreprinse atît pe planul acţiunilor diplomatice, cît şi în cadrul curentelor de opinie — sînt încă necesare eforturi stăruitoare pe multiple planuri. Comitetul internaţional cheamă opinia publică din ţările continentului european să nu-şi slăbească atenţia şi vigilenţa combativă, să facă totul pentru ca la Conferinţa general-europeană pentru securitate şi cooperare să se pună bazele solide ale păcii şi securităţii, ale încrederii şi cooperării în Europa.

La lucrările reuniunii de la Bruxelles au luat parte delegaţi din România şi alte 23 de ţări europene ai comitetelor şi organizaţiilor naţionale ale opiniei publice pentru securitate şi cooperare europeană, militanţi pe tărîm social, oameni de cultură, reprezentanţi ai diferitelor curente politice.

Convorbirile cehoslovaco-vest-germane

Bonn 28 (Agerpres). — La Bonn a continuat, luni, cea de-a doua rundă a convorbirilor dintre R.S. Cehoslovacă şi R. F. Germania consacrată normalizării relaţiilor reciproce. Delegaţiile celor două ţări sînt conduse de Jiri Goetz, adjunct al ministrului afacerilor externe al R.S.C. şi respectiv, de Paul Frank, secretar de stat în M.A.E. al R.F.G. Potrivit unei declaraţii a şefului delegaţiei cehoslovace, convorbirile se desfăşoară într-o atmosferă constructivă, de lucru. Pe baza rezultatelor obţinute în timpul convorbirilor de săptămîna trecută, cele două delegaţii vor continua discutarea acelor probleme asupra cărora nu există încă o concordanţă de păreri. Noua rundă de convorbiri se va încheia la 31 mai, după toate probabilităţile, informează agenţia C.T.K.

Programul noului cabinet olandez

Haga 28 (Agerpres). — Primul ministru al Olandei, Joop den Uyl, a prezentat, luni, în Parlament, programul noului cabinet olandez, instalat la 11 mai.

Abordînd aspecte ale politicii externe, premierul olandez a declarat că guvernul său se pronunţă în mod hotărît pentru continuarea dialogului Est-Vest, pentru ca lumea să poată trece „de la era confruntării la cea a cooperării, de la o politică de înarmare nestăvilită la o reducere a armamentelor".

Joop den Uyl a declarat, pe de altă parte, că guvernul său „respinge ideea unei forţe nucleare europene", adăugînd că se pronunţă pentru menţinerea Olandei în cadrul N.A.T.O.

În expunerea sa, premierul olandez a apreciat că „unul din elementele esenţiale ale unei politici moderne a securităţii este controlul armamentelor şi dezarmarea reciprocă".

Referindu-se la relaţiile interoccidentale, premierul olandez a subliniat că guvernul său acordă „o mare importanţă" viitoarelor convorbiri privind problemele financiare, monetare, comerciale şi militare între ţările Europei occidentale, pe de o parte, şi Statele Unite şi Canada, pe de alta.

Primul ministru a declarat, de asemenea, că Olanda va sprijini mai intens măsurile preconizate în cadrul O.N.U. privind sancţiunile îndreptate împotriva Africii de Sud şi Rhodesiei.

Pe plan intern, potrivit programului anunţat de premier, principalul efort al guvernului olandez va fi orientat spre stăvilirea inflaţiei. Premierul olandez a anunţat că, în următorii ani, cheltuielile militare vor fi reduse.

Prezenţe româneşti

Buenos Aires 28. — Trimisul special Agerpres, Valentin Păunescu, transmite: Preşedintele Argentinei, dr. Hector Campora, a primit luni, la Palatul prezidenţial Casa Rosada, pe Miron Constantinescu, vicepreşedinte al Consiliului de Stat al Republicii Socialiste România, conducătorul delegaţiei române, care a participat la ceremoniile de instalare a noului şef al statului argentinian.

La primire, au fost de faţă Juan Carlos Puig, ministrul relaţiilor externe al Argentinei, şi Nicolae Ecobescu, adjunct al ministrului afacerilor externe al României. A luat parte, de asemenea, Victor Florescu, ambasadorul României la Buenos Aires.

Cu acest prilej, conducătorul delegaţiei române a transmis preşedintelui Hector Campora, un mesaj cordial de salut din partea tovarăşului Nicolae Ceauşescu, preşedintele Consiliului de Stat al Republicii Socialiste România. Mulţumind, preşedintele Hector Campora a transmis, la rîndul său, un salut cordial tovarăşului Nicolae Ceauşescu, preşedintele Consiliului de Stat al Republicii Socialiste România.

În cursul convorbirii, preşedintele Hector Campora a subliniat faptul că în Argentina este cunoscută şi se bucură de o înaltă apreciere activitatea conducătorului României, consacrată apărării suveranităţii, independenţei şi egalităţii în drepturi a tuturor statelor.

În cadrul întîlnirii s-au evidenţiat posibilităţile existente şi dorinţa ambelor părţi de a intensifica relaţiile în toate domeniile, pe bază de egalitate în drepturi.

Întrevederea s-a desfăşurat într-o atmosferă deosebit de călduroasă, prietenească.

Evoluţia laboratorului spaţial „SKYLAB"

Cape Kennedy 28 (Agerpres). Astronauţii Conrad, Kerwin şi Weitz au început, luni, în jurul orei 14,00 (ora Bucureştiului) cea de-a patra zi spaţială, după ce au petrecut, pentru prima dată în timpul acestei misiuni, cele opt ore de somn la bordul staţiei spaţiale „Skylab". După cum s-a mai anunţat, în urma aplicării unui strat protector împotriva razelor solare în zona avariată a staţiei, temperatura a scăzut pînă la 32 grade Celsius, specialişti ai N.A.S.A. sperînd că ea se va stabili, în viitoarele zile, la 23 de grade.

După primul dejun servit la bordul „Skylab"-ului, cei trei astronauţi au început, luni, un program de experienţe medicale.

La ora 19,00, ora Bucureştiului, Conrad, Kerwin şi Weitz au participat la o conferinţă de presă.

Începînd de luni, echipajul staţiei spaţiale va utiliza telescopul „Apollo", cel mai puternic aparat de acest fel lansat pînă acum în spaţiu, în vederea studierii Soarelui şi a altor aştri mai îndepărtaţi.

Avancronică de concert

POPAS ANIVERSAR

Nici o cetate muzicală care se respectă nu poate abzice de la datoria sfîntă de a presăra din timp în timp garoafe pe lespezile de piatră ale înaintaşilor luminoşi. 1973 invită la un asemenea act prin împrejurarea că se împlinesc 100 de ani de la naşterea lui Max Reger şi 450 ani de la naşterea lui Brahms. Filarmonica de stat din Sibiu îi omagiază printr-un popas aniversar în concertul de azi. Mai întîi, Reger, cu orientarea sa brahmsiană şi preclasică în structurile formelor şi ale limbajului; acest compozitor, pedagog, dirijor şi interpret ilustru, stins în pragul primului război mondial, cînd atinsese abia vîrsta de 43 de ani, dar care găsesc timpul, cu toate acestea, să lase muzicii europene un stil, un patrimoniu şi un exemplu acceptate îndeobşte ca punţi de tranziţie între romantici şi contemporani. În partea a doua, concertul se consacră lui Johannes Brahms, unul dintre acei titani care luminează cu fiinţa lor drumurile muzicii universale. La pupitru — Franz Xavier Dressler, el însuşi un subiect distins al omagiului nostru acum, în preajma împlinirii vîrstei de 75 de ani. Bazat, ca întotdeauna, pe corul său glorios, de aproape 10 ani afiliat filarmonicii sibiene, Dressler propune şi azi, cu tinereţea lui iscoditoare trei prime audiţii, cu adevărat semnificative pentru capacitatea sa de o tenacitate netulburată: Serenada în sol major, considerată a fi una dintre cele mai populare creaţii pentru orchestră din biblioteca Max Reger; cinci lieduri pentru alto şi orchestră, dintre cele 261 cîte a lăsat acest compozitor. Totodată, 3 piese de Brahms, pentru cor şi orchestră dintre care una (Gesang der Parzen op. 89) de asemenea în primă audiţie.

Un eventual muzical deosebit, cald, în care prestigioasa formaţie corală a filarmonicii sibiene poate să se remarce strălucit, cum a făcut-o de atîtea ori în Sibiu şi în atîtea alte oraşe toropite de civilizaţia muzicii, în aceşti 40 de ani de cînd ilustrul său dirijor l-a întemeiat. În faţa corului, pentru a doua oară în concert cu filarmonica sibiană, mezzosoprana Veronica Gibu, un alt produs distins al familiilor muzicii sibiene, acum studentă în ultimul an la Conservatorul din Bucureşti.

CRONICAR

Caleidoscop cultural

■ La sfîrşitul săptămînii trecute, în sala de festivităţi a clubului Caragiale a avut loc faza de centru Mediaş a concursului judeţean al brigăzilor artistice de agitaţie. Locul întîi a fost ocupat, după o frumoasă întrecere, de brigada artistică a sindicatului sanitar Sibiu — instructor dr. Nicolae Lupescu, urmată de brigada uzinei „Vitrometan" Mediaş, instruită de muncitorul Ioan Suciu. Pe locul al III-lea s-a clasat brigada Fabricii de geamuri Mediaş, iar pe locul al IV-lea, brigada fabricii „Sticla" Avrig. Din concurs au lipsit brigăzile de la U.M.M.N. şi „Carbosin" din Copşa Mică.

■ Bibliotecara Maria Măerean a prezentat de curînd la clubul muncitoresc „Firul roşu" din Tălmaciu, în colaborare cu un grup de elevi din localitate montajul literar „Patrie strălucitoare" — un sincer şi emoţionant omagiu închinat frumoaselor meleaguri româneşti.

■ Clubul muncitoresc din Copşa Mică a găzduit sîmbătă un reuşit recital de poezii patriotice intitulat „Partidului viaţa şi visurile îi închin", realizat de profesorul A. Munteanu.

■ Tot sîmbătă la biblioteca clubului „Independenţa", în cadrul ciclului „Luptători pentru pace, socialism şi fericirea poporului" a avut loc o emoţionantă seară literară închinată neînfricatului revoluţionar Ştefan Gheorghiu.

■ Duminică la ora 20,30, în sala de spectacole a clubului „Independenţa", ansamblul german de estradă al căminului cultural din Petreşti, judeţul Alba, a prezentat un reuşit spectacol de varietăţi.

■ De curînd, studenţii de la Facultatea de ştiinţe economico-administrative, aflaţi în practică la Miercurea Sibiului au organizat o interesantă masă rotundă cu tema „Tineret şi tinereţe", la care au participat elevi ai liceului din localitate. A urmat o plăcută seară de dans.

■ Sîmbătă, cercurile de baleţ şi muzică ale Casei de cultură a municipiului Mediaş, au prezentat un spectacol muzical coregrafic intitulat „Planeta florilor". Spectacolul s-a bucurat de succes, plăcînd numerosului public prezent în sală.

■ Formaţiile artistice ale Şcolii generale nr. 5 din Mediaş, au prezentat sîmbătă seara la Casa de cultură a sindicatelor un spectacol închinat Zilei copilului.

CINEMA

SIBIU: PACEA: Cowboy (orele 9,00; 12,00; 14,30; 17,30; 20,30); ARTA: Lupul mărilor şi Răzbunarea (orele 10,00; 14,00; 17,00 şi 20,00); TINERETULUI: Mary Poppins, seriile I şi II (orele 10,00; 14,00; 17,00 şi 20,00); INDEPENDENŢA: Cu mîinile curate (orele 11,00; 14,30; 16,30; 18,30).

MEDIAŞ: PROGRESUL: Poliţia mulţumeşte (orele 9,00; 11,15; 14,00; 16,30; 19,00; 21,15); TINERETULUI: Fugi ca să te prindă (orele 10,00; 16,30; 18,30; 20,30); I. L. CARAGIALE: Atunci i-am condamnat pe toţi la moarte (orele 11,00; 14,00; 16,00; 18,00 şi 20,00).

CISNĂDIE: POPULAR: Regele Lear, seriile I şi II (orele 10,30; 17,00 şi 20,00).

AGNITA: 8 MAI: Explozia albă (orele 10,00; 16,00; 18,00 şi 20,00).

DUMBRĂVENI: 7 NOIEMBRIE: A fost odată un poliţist (orele 18,00 şi 20,00).

Cadru din filmul „COWBOY"

La dispoziţia dvs.

BAZNA-BĂI: Orologiul Kremlinului (orele 17,00 şi 19,00).

APOLDU DE SUS: 23 AUGUST: Fuga, seriile I şi II (orele 16.00 şi 19,00).

TELEVIZIUNE

9,00 Teleşcoală. Biologie (anul III liceu). Fiziologia excreţiei. Matematică (clasa a VIII-a). Probleme. Limba română (clasa a VIII-a). Modalităţi de realizare a unei compoziţii. 10,00 Telex. 10,05 Publicitate. 10,10 Avanpremieră. 10,15 Teleenciclopedia (reluare). 10,55 Telecinemateca pentru tineret. „Străluceşte steaua mea". Producţie a studiourilor cinematografice sovietice. 12,20 Pe-un picior de plai. 12,45 52 de iniţiative în 52 de săptămîni (reluare). 13,00 Telejurnal. 17,30 Curs de limba rusă. Lecţia 55-a (reluare). 18,00 Telex. 18,05 Publicitate. 18,10 Steaua polară. Emisiune de orientare şcolară şi profesională. 18,40 Universitatea TV. Istoria civilizaţiilor. Dicţionar politic. Ştiinţă. 19,20 1001 de seri. 19,30 Telejurnal. Cincinalul înainte de termen. 1973 — an hotărîtor. 20,00 Cîntecul săptămînii. Primul loc de pe pămînt. 20,05 Reflector. 20,20 Seară de teatru. Singurul martor — de A. şi P. Tur. Cu: Dina Cocea, Amza Pellea, Valeria Gagialov, Virgil Ogăşanu, Violeta Andrei, Emmerich Schaffer, Elena Albu, Matei Alexandru, Alfred Demetriu, Dimitrie Dunea, Alexandru Mihailopol, Gheorghe Pufulete, Ioana Ciomîrtan, Gabriela Ursan, Oana Moldovan, Popa Pavalache. 22,10 24 de ore. Contraste în lumea capitalului. 22,30 Gala maeştrilor. Nicolae Secăreanu.

CONFERINŢE

● Un an de studiu la Universitatea populară din Sibiu, prilej de îmbogăţire şi aprofundare a cunoştinţelor prin cursurile organizate pe specialităţi. Iată că la capătul acestui an (1972—1973), cursanţii universităţii se pregătesc de închiderea festivă a cursurilor. Cu această ocazie Alexandru Strachină, din Bucureşti prezintă, astăzi, la ora 18, în sala de conferinţe a Palatului „Astra", tema: **Tendinţe noi în cinematografia contemporană**, aceasta, în cadrul cursurilor de cultură generală. Expunerea va fi urmată de un film artistic.

● Miercuri, 30 mai a.c., ora 18, pentru cursanţii de la limbi străine va avea loc o prezentare de filme documentare în limbile: germană, franceză şi engleză, prilej de verificare a cunoştinţelor acumulate pe parcursul unui an de învăţămînt.

● La Mediaş, are loc simpozionul: **Optimizarea transportului intern — factor de sporire a eficienţei economice**, organizat de Cabinetul municipal O.S.P.M. şi Comisia inginerilor şi tehnicienilor de pe lîngă Consiliul municipal al sindicatelor. Vor participa şefii cabinetelor O.S.P.M., ingineri şefi, şefii serviciilor transporturi, mecanici şefi din întreprinderile industriei uşoare. Simpozionul are loc azi la Casa de cultură a sindicatelor.

● În cadrul acţiunii „O carte pe săptămînă", iniţiată de Comitetul municipal U.T.C. Sibiu, la Casa de cultură a tineretului, ora 18,00, actorul Radu Basarab va prezenta cartea: **Două sau şapte arte**, urmată de un recital poetic „Magda Isanos", susţinut de actriţa Livia Baba.

Timpul

Centrul meteorologic Sibiu comunică: vreme în general frumoasă cu cerul variabil. Vîntul va sufla slab din sectorul nord-vestic. Temperaturile minime vor fi cuprinse între 8 şi 10 grade, iar cele maxime vor oscila între 21 şi 23 grade.

Restabilirea relaţiilor diplomatice între Argentina şi Cuba

Buenos Aires 28 (Agerpres). Argentina şi Cuba au restabilit, luni, în mod oficial, relaţiile diplomatice — informează agenţia Prensa Latina. Hotărîrea a fost luată în cursul întrevederii de la palatul prezidenţial Casa Rosada din Buenos Aires dintre preşedintele Argentinei, Hector Campora, şi preşedintele Cubei, Osvaldo Dorticos Torrado.

Referindu-se la semnificaţia acestui eveniment, preşedintele Cubei, aflat în capitala Argentinei pentru a participa la ceremonia de instalare a noului şef al statului argentinian, a declarat: „Acordul privind restabilirea relaţiilor diplomatice dintre Argentina şi Cuba constituie o continuare a legăturilor dintre popoarele noastre care nu au fost întrerupte niciodată. Cred că acest act are o înaltă semnificaţie istorică pentru ambele popoare, pentru America Latină şi pentru lumea întreagă. Interpretăm poziţia guvernului Campora ca pe o atitudine frăţească, ca un act suveran, care va iniţia o nouă etapă în relaţiile dintre Cuba şi Argentina, pe multiple planuri".

*

Argentina a întrerupt relaţiile diplomatice cu Cuba, în urma rezoluţiei adoptate în 1962 de Organizaţia Statelor Americane (O.S.A.), la Punta del Este. Prin restabilirea relaţiilor dintre Buenos Aires şi Havana, Argentina devine cea de-a opta ţară din zona Americii de sud şi centrale, care, alături de Mexic, Chile, Peru, Guyana, Barbados, Trinidad-Tobago şi Jamaica, întreţine relaţii diplomatice cu Republica Cuba.

Evenimentul pe scurt

● **PREŞEDINTELE ARGENTINEI, HECTOR CAMPORA**, a promulgat legea privind amnistia generală a deţinuţilor politici, adoptată anterior de cele două camere ale Congresului Naţional.

Un comunicat oficial publicat la Buenos Aires menţionează că este pentru prima dată cînd Parlamentul argentinian a aprobat în unanimitate şi prin aclamaţii un proiect de lege. Se relevă, totodată, că această măsură, iniţiată de noile autorităţi, ţine seama „de necesitatea reunirii tuturor argentinienilor pentru reconstrucţia naţională".

● **ŞEFUL STATULUI NIGERIAN, YAKUBU GOWON**, a fost ales, în unanimitate, preşedinte al celei de-a 10-a conferinţe la nivel înalt al Organizaţiei Unităţii Africane, care şi-a început lucrările la Addis Abeba.

În alocuţiunea rostită cu acest prilej, Yakubu Gowon a subliniat că obiectivul actualei reuniuni la nivel înalt a O.U.A. îl constituie promovarea solidarităţii între popoarele din Africa şi a imperativelor eliberării complete a continentului. Referindu-se la sarcinile organizaţiei pentru deceniul următor, şeful statului nigerian a arătat că acestea constau în eliberarea continentului de orice formă de colonialism şi rasism, prin sporirea sprijinului moral şi material acordat mişcărilor de eliberare, consolidarea independenţei politice şi culturale a Africii, precum şi în asigurarea independenţei economice a naţiunilor continentului şi a controlului asupra propriilor bogăţii naturale.

● **MAREA BRITANIE ŞI SIRIA AU HOTĂRÎT SĂ REIA RELAŢIILE DIPLOMATICE**, întrerupte din timpul conflictului arabo-israelian din iunie 1967 — a anunţat duminică un purtător de cuvînt al Foreign Office.

Această măsură a devenit posibilă la sfîrşitul unor intense contacte diplomatice, desfăşurate în ultimele luni între cele două ţări.

● **UN REPREZENTANT AL COMANDAMENTULUI FORŢELOR ARMATE ALE S.U.A.** din zona Oceanului Pacific a anunţat, la Honolulu, că aviaţia americană a continuat să bombardeze duminică regiuni ale teritoriului cambodgian. Bombardamentele, la care au luat parte avioane strategice de tip „B-52", au fost efectuate pentru a 82-a zi consecutiv.

Pe de altă parte, din Pnom Penh se arată că avioane militare ale S.U.A. au intrat şi în cursul zilei de luni în acţiune în sprijinul regimului lonnolist, efectuînd misiuni de luptă în lungul ambelor maluri ale Mekongului, pentru a facilita deplasarea unui convoi fluvial de aprovizionare spre oraşul Pnom Penh, în a cărui regiune forţele patriotice cambodgiene controlează un mare număr de căi rutiere.

● **PREŞEDINTELE INDONEZIEI, SUHARTO, A PRIMIT O DELEGAŢIE GUVERNAMENTALĂ A R.P.D. COREENE**, condusă de Kim Gion Ryon, ministrul de finanţe al acestei ţări, aflată în vizită la Djakarta.

Cu acest prilej, conducătorul delegaţiei coreene a trimis preşedintelui Suharto o scrisoare personală şi un mesaj verbal din partea preşedintelui R.P.D. Coreene, Kim Ir Sen.

Preşedintele Suharto a avut cu membrii delegaţiei coreene o convorbire cu privire la dezvoltarea relaţiilor de prietenie dintre cele două ţări. Arătînd că problema reunificării Coreei trebuie rezolvată de poporul coreean fără amestecul unor forţe din afară, preşedintele Suharto a relevat că Indonezia acordă un sprijin deplin eforturilor guvernului R.P.D. Coreene în direcţia reunificării independente şi paşnice a ţării — relatează agenţia A.C.T.C.

REDACŢIA SI ADMINISTRAŢIA: Sibiu, str. Octombrie roşu nr. . Tel nr. 1 28 10 — 1 30 67, 1 31 83. Abonamentele se fac la oficiile poştale, factorii poştali şi difuzorii din întreprinderi şi instituţii. Tiparul: Întreprinderea poligrafică Sibiu — 49 664