PROLETARI DIN TOATE ŢĂRILE, UNIŢI-VĂ!

Tribuna Sibiului

ORGAN AL COMITETULUI JUDEŢEAN SIBIU AL P.C.R. ŞI AL CONSILIULUI POPULAR JUDEŢEAN

Anul XXVIII, nr. 6 006 MARŢI, 9 noiembrie 1976 4 pagini 30 bani

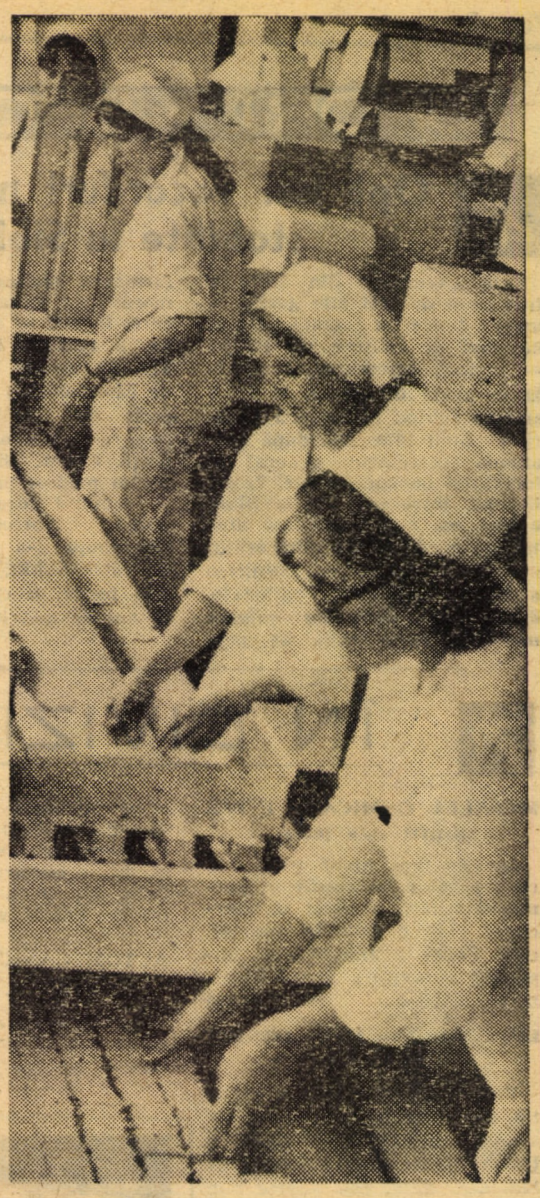

Banalul biscuit se „naşte", astăzi, indiscutabil calitativ mai bine, cu ajutorul complicatelor linii tehnologice realizate la parametrii ştiinţei şi tehnicii contemporane. Drept argument oferim această imagine surprinsă de fotoreporterul nostru în secţia biscuiţi a binecunoscutei Întreprinderi de morărit şi panificaţie Sibiu

Foto: FRED NUSS

Cu planul anual îndeplinit

Acordînd atenţie prioritară promovării progresului tehnic, mecanizării unor lucrări ce necesitau multă forţă de muncă şi ca urmare a unei bune organizări a muncii şi a producţiei, colectivul de muncitori, tehnicieni şi ingineri de la **Sectorul de industrializare a lemnului Tălmaciu, a reuşit, ca la data de 4 noiembrie a.c., să raporteze indeplinirea sarcinilor producţiei globale pe intregul an 1976!** Citeva elemente constitutive ale acestui succes, cu referire la 10 luni ale acestui an:

● Productivitatea muncii, ca urmare a mecanizării complexe a lucrărilor din hala gatere şi din Depozitul de buşteni a fost depăşită cu 5,9 la sută.

● Sarcinile la export – pe această perioadă – au fost îndeplinite în proporţie de 102,3 la sută.

Secţiile de producţie cu cele mai bune realizări sînt: secţia de nenominalizate şi secţia lăzi, coordonate cu pricepere şi dăruire de Octavian Birău, secretarul organizaţiei de partid a unităţii. Printre evidenţiaţi, muncitorii: Dumitru Balaban, Dumitru Pesnic, Dumitru Gică, Augustin Popa, Ştefan Rădulescu, ing. Mircea Opincaru, Ioan Lăutaru II, şi Ştefan Rădoi.

G. PILOIU

CONTINUITATEA GESTULUI CREATOR

Însemnări despre pricepere şi iniţiativă muncitorească

Nenumărate sînt dovezile pe care colectivele de muncă din unităţile economice sibiene ni le oferă diurn, în atmosfera impregnată de elan şi dăruire muncitorească a acestui ultim trimestru al anului. Bunăoară, la **„Libertatea"**, în paralel cu preocupările îndreptate spre înfăptuirea sarcinilor privind creşterea şi diversificarea producţiei se urmăreşte şi asigurarea condiţiilor necesare satisfacerii cerinţelor mereu crescînde ale consumatorilor. Şi cum în cincinalul actual industria bunurilor de consum accentuează dezvoltarea intensivă — fapt ce reflectă şi, totodată, naşte exigenţe sporite — ţesătorii sibieni au adoptat opţiuni şi priorităţi noi. S-a renunţat, de pildă, la finisarea unor produse în exterior, prin colaborări, datorită capacităţii limitate a unităţii — lucru ce genera cheltuieli suplimentare şi „încărca" preţul de cost al produselor.

Cineva a lansat ideea valorificării superioare a resurselor proprii de capacitate creativă ale colectivului şi totul a luat alt curs. Pe o suprafaţă de cca. 200 m.p. se execută, în regie proprie, atît partea de construcţii cît şi majoritatea instalaţiilor unei lucrări menite să satisfacă toate cerinţele beneficiarilor, începînd cu îmbunătăţirea calităţii produselor şi terminînd cu diversificarea. Efectuată cu **maximum de economicitate şi după proiect propriu,** lucrarea oferă posibilitatea creşterii ponderii articolelor cu fibre sintetice în amestec, în total producţie, şi a unei prelucrări, în condiţii de finisaj superior, a linei româneşti. Astfel s-a născut un nou sortiment, cu proprietăţi superioare celor existente: mai uşor şi mai ieftin. De fapt, **cuantumul eficienţei economice realizată se circumscrie creşterii valorii producţiei globale între 10 şi 16 milioane lei anual.**

Exemplul oferit este în măsură să definească cîteva din coordonatele potenţialului creator al colectivului de ţesători de la „Libertatea" care, pe lîngă producţiile record ce le obţin, se preocupă şi de îmbunătăţirea continuă a parametrilor estetico-funcţionali ai produselor. Astfel, nu este de mirare faptul că unitatea este permanent evidenţiată pe ramură ca fiind un exemplu în ceea ce priveşte diversificarea gamei sortimentale. **În întreprindere se realizează cca. 2 000 diferite desene, iar planul de creaţie anual cuprinde cca. 500 poziţii noi, dintre care, tot anual, se realizează în jur de 800(!). Deci, practic, la intervalul 2—4 ani întreaga producţie a întreprinderii este complet înnoită.**

V. BARBU

La invitaţia tovarăşului Nicolae Ceauşescu, tovarăşul Leonid Ilici Brejnev, secretar general al Comitetului Central al Partidului Comunist al Uniunii Sovietice, va face o vizită de prietenie în ţara noastră

La invitaţia tovarăşului Nicolae Ceauşescu, secretar general al Partidului Comunist Român, preşedintele Republicii Socialiste România, tovarăşul Leonid Ilici Brejnev, secretar general al Comitetului Central al Partidului Comunist al Uniunii Sovietice, va efectua o vizită de prietenie în ţara noastră, în a doua jumătate a lunii noiembrie a.c.

Expoziţie cu vînzare

La Agnita a fost deschisă o expoziţie cu vînzare, prezentînd bunuri de larg consum realizate în unităţile economice din oraş. Exponatele de mobilă, încălţăminte, tricotaje şi confecţii prezentate de IMIX, Cooperativa „Înainte", F.I.P.A., Tricotaje şi Cooperativa de consum zonală, „vorbesc" despre talentul şi priceperea meşterilor agniţeni.

O impresie deosebită face standul cu articole din artizanat realizate în atelierele proprii de tinerii de la liceul agniţean.

Ştefan Copilău

Noi unităţi prestatoare

În cadrul complexului comercial din str. G. Topîrceanu (cart. Tîrnava — Mediaş) cooperativa „Medieşana" a deschis recent o unitate de confecţii pentru femei, satisfăcîndu-se astfel o veche doleanţă a muncitoarelor de la întreprinderea „Tîrnava". O a doua unitate de acelaşi gen, unica în cartierul Gura Cîmpului, a fost deschisă în noul complex din cartier. Tot aici s-a deschis şi o unitate (secţie) de confecţii îmbrăcăminte pentru bărbaţi.

Conducere, organizare — EFICIENŢA – criteriu infailibil

Se ştie că eficienţa economică, în sensul cel mai general, reprezintă raportul dintre rezultatul obţinut (efectul util) şi cheltuielile de muncă socială depuse (efort).

La nivelul unităţilor economice, eficienţa economică se exprimă printr-o serie de indicatori economici ca: volumul producţiei globale obţinută la 1 000 lei cheltuieli de producţie, volumul producţiei obţinute în medie pe un lucrător (productivitatea muncii), volumul total al cheltuielilor de producţie pe unitatea de produs (preţul de cost), beneficiul raportat la cheltuielile de producţie (rentabilitatea) etc. Aceşti indicatori în care îşi găsesc expresie eficienţa economică sînt într-o strînsă şi permanentă interdependenţă. De pildă, dacă pentru realizarea unui produs se cheltuieşte un volum mai mic de muncă socială, celelalte condiţii rămînînd neschimbate, acest lucru se reflectă în reducerea preţului de cost, în creşterea rentabilităţii, a productivităţii muncii şi, în final, în creşterea venitului naţional. Trebuie precizat însă, că în economia socialistă aprecierea

(Continuare în pag. a III-a)

NICOLAE BLAGA

Duminică pe ogoarele judeţului

În săptămîna trecută s-a lucrat intens la recoltarea porumbului, transportul de pe cîmp al produselor şi arături de toamnă. Comparînd datele din situaţiile operative rezultă că în perioada amintită s-a recoltat porumbul pentru boabe de pe 4 115 ha, din care la C.A.P. de pe 3 298 ha. O serie de cooperative agricole de producţie — Agnita, Vărd, Micăsasa, Şeica Mică, Cristian, Cisnădioara, Orlat, Poplaca, Sibiu, Tălmaciu, Buia, Mediaş — au încheiat lucrarea sau mai au în cultură suprafeţe de sub 2 ha. În rest în toate unităţile s-a reverificat starea de vegetaţie a culturilor şi s-au întocmit grafice de recoltări în funcţie de faza de coacere a porumbului.

În paralel mecanizatorii (cu toate că în unele unităţi nu au front de lucru) au făcut arături adînci de toamnă pe suprafaţa de 6 257 ha realizînd o viteză medie zilnică de aproape 900 ha. Se apropie de cota finală şi cu această lucrare C.A.P. Orlat şi Poplaca.

În cursul zilei de duminică au continuat lucrările. Din datele centralizate la Direcţia generală a agriculturii rezultă că s-a recoltat porumb pentru boabe de pe 236 ha, s-au transportat din cîmp 753 tone porumb, s-a eliberat de coceni suprafaţa de 289 ha. Au participat la lucrările agricole 9 048 lucrători din care 4 391 cooperatori. Mecanizatorii din I.A.S. şi S.M.A. au făcut arături de toamnă pe 660 ha.

În pag. a 2-a

SPORT

Concret despre...

Alegerea şi transportul mobilei, la Mediaş

● Una-i expoziţia, alta depozitul ● Oamenii cumpără şi pentru că n-au încotro ● „80 de lei, că-i calul bătrîn şi leneş" ● „Lanţul slăbiciunilor": furnizor-vînzător-cumpărător ● Idealul şi în acest domeniu: telefonul.

„Ce face omul — întreb — cînd s-a mutat în casă nouă şi, deci, are nevoie de mobilă nouă?"

„Se duce — îmi răspunde cineva — la expoziţie, îşi alege ce-i place, plăteşte, merge la depozit, o ia şi o duce acasă. Simplu ca bună ziua".

Aşa ar trebui să fie, numai că... există cîteva — hai să le zicem — „mici neajunsuri".

EXPOZIŢIA. În Mediaş nu există decît o singură expoziţie de mobilă, la primul etaj al unei clădiri din centrul oraşului, unde, datorită spaţiului de expunere destul de restrîns, cetăţeanul găseşte doar aproximativ 30 la sută din tipurile aflate în depozit. Înghesuite unele într-altele birouri lîngă mese pentru televizor, canapele lipite de mese şi biblioteci, fotolii de toate tipurile şi scaune prin toate ungherele — tu, cumpărător, eşti complet dezorientat, lipsit de posibilitatea de a-ţi face o imagine de ansamblu a viitoarei tale camere.

Nu o dată se întîmplă să alegi ceva (şi să plăteşti) la expoziţie şi să găseşti altceva la depozit. Şi-atunci — ne spune responsabilul, gestionarul şi omul cel mai afectat de această situaţie (după clienţi, desigur), Eugen Bertok — „cetăţenii au adoptat un alt sistem: se duc întîi la depozit, îşi aleg marfa, primesc de-acolo un bilet cu care vin aici să achite, apoi se înapoiază şi-o ridică". Deci — din cîte am înţeles — expoziţia este aşa ceva... ca să fie.

DEPOZITUL. Este o hală în care, ca-n piesele lui Eugen Ionescu, omul se simte strivit de obiecte, invadat şi acaparat de acestea. N-ai loc să te mişti, să cercetezi, să pipăi. E întuneric, nu distingi nuanţele, nu observi defecţiunile. Şi cînd

(Continuare în pag. a III-a)

N. I. DOBRA

SPORT • SPORT • SPORT

Opt noi recorduri naționale stabilite la Sibiu

Sala „Armatei" din Sibiu a fost timp de trei zile gazda etapei finale a campionatului național de haltere pe echipe — juniori. Întrecerea, împărțită pe două divizii A și B, a stabilit echipa campioană a țării pe anul 1976. Așa după cum afirma secretarul general al federației de specialitate, Lazăr Baroga, întrecerea de la Sibiu a fost cea mai fructuoasă dintre toate edițiile de pînă acum; materializîndu-se în stabilirea a 8 noi recorduri naționale, dintre care unul de valoare mondială. Este vorba de performanța realizată de juniorul mare Ioan Buta de la Steaua, care, în cadrul categoriei 67,500 kg, a realizat 157,500 (v.r. 155 kg). Pe echipe locul I și titlul de campioană a țării a fost cucerit de C.S.M. Cluj-Napoca (pentru a 6-a oară). Reprezentanții C.S.M. Sibiu s-au comportat modest în cadrul diviziei A ocupînd locul 8 cu 50 de puncte. Antrenorului Toma Opreapopa i-a fost decernată de către C.J.E.F.S., într-un cadru festiv, o cupă pentru cei 10 ani de activitate.

ILIE IONESCU

Un reușit „recital" handbalistic

Sîmbătă după-amiază, pe terenul „Luceafărul" din Sibiu aproape 500 de iubitori ai jocului de handbal au asistat la un recital prilejuit de întîlnirea amicală între foștii jucători, care au reprezentat cu 5—6 ani în urmă handbalul sibian în prima divizie: Schumann, Stenzel, Messe, Manoliu, Cernevski, Pantazopol, Cioc, H. Zikeli, Konerth, D. Zikeli, Oană, Schnaepp, Seceleanu, Walzer, Secoșan, Tonch etc. și actualii jucători ai divizionarei B, Independența Sibiu, lidera seriei a II-a la sfîrșitul turului.

Desfășurată pe distanța a 3 reprize a cîte 20 de minute, partida a făcut o excelentă propagandă handbalului-spectacol, mult aplaudat de publicul prezent. Nu au lipsit golurile, unul mai frumos ca celălalt. Rezultat final 32—22. Iată-i pe autorii golurilor: Schmidt 7, Speck 5, Solomon 4, Schuster, Horn, Kentzel și Oprea cîte trei, Reuss și Pop cîte două, pentru Independența, Manoliu 6, Stenzel 4, Schnaepp 3, D. Zikeli, H. Zikeli și Cioc cîte două, Walzer, Schumann și Messe cîte unul pentru selecționată.

(I. Ionescu)

ÎN DIVIZIA C

METALUL C. MICĂ — INTER SIBIU 1—0 (0—0)

Joc de bun nivel tehnic în care gazdele au atacat în permanență fără a reuși să marcheze decît o dată, în min. 64, cînd Fodor a transformat impecabil o lovitură liberă directă de la 20 m. (M. Faliciu)

I.P.A. SIBIU — IMIX AGNITA 1—0 (0—0)

Vîntul puternic care a suflat tot timpul a influențat negativ asupra desfășurării partidei. Unicul punct a fost înscris de Marinică (min. 62). Foarte bun arbitrajul lui Gh. Dumitrescu din Rm. Vîlcea. (Gh. Topîrceanu)

CONSTRUCTORUL A. IULIA — TEXTILA CISNĂDIE 2—0 (0—0)

Textiliștii au cedat în finalul meciului cînd arbitrul a acordat două goluri dubioase: unul în min. 78, la un penalty dictat fără motiv, celălalt în min. 83, cînd portarul oaspeților a fost trîntit în poartă cu balonul în brațe. La sfîrșitul meciului, delegatul Textilei a solicitat arbitrului întîlnirii foaia de arbitraj pentru o contestație (gazdele au utilizat un jucător fără a avea acest drept) însă „cavalerul fluierului" a refuzat să stea de vorbă!

(I. Andrei)

LAMINORUL TELIUC — GAZ METAN 1—0 (0—0)

Partida s-a desfășurat la Hunedoara. Fotbaliștii din Teliuc n-ar fi reușit să cîștige acest joc dacă n-ar fi beneficiat de ajutorul arbitrului care a trecut cu vederea faultul asupra portarului Tulinschi (min. 85) în urma căruia s-a înscris unicul gol al meciului.

AUTOMECANICA MEDIAȘ — UNIREA A. IULIA 0—0

Joc în care atacul formației gazdă s-a dovedit din nou incapabil a marca.

(Z. Rișnoveanu)

Clasament

DIVIZIA C, SERIA A XII-A

1.	Șt. Petroșani	11	7	1	3	23-13	15
2.	Minerul Ghelar	11	7	1	3	18-10	15
3.	Gaz metan	11	6	3	2	12- 5	15
4.	C.F.R. Simeria	11	6	1	4	18-12	13
5.	Met. C. Mică	11	5	3	3	13- 9	13
6.	Textila Cisnădie	11	6	0	5	20-14	12
7.	Lamin. Teliuc	11	6	0	5	19-16	12
8.	Unirea A. Iulia	11	5	2	4	13-12	12
9.	I.P.A. Sibiu	11	6	0	5	14-14	12
10.	IMIX Agnita	11	5	1	5	14-13	11
11.	Inter Sibiu	11	4	3	4	18-18	11
12.	F.I.L. Orăștie	11	5	1	5	12-14	11
13.	Constr. A. Iulia	11	3	2	6	9-10	8
14.	C.I.L. Blaj	11	3	0	8	7-19	6
15.	Automecanica	11	1	4	6	3-15	6
16.	Textila Sebeș	11	2	0	9	9-28	4

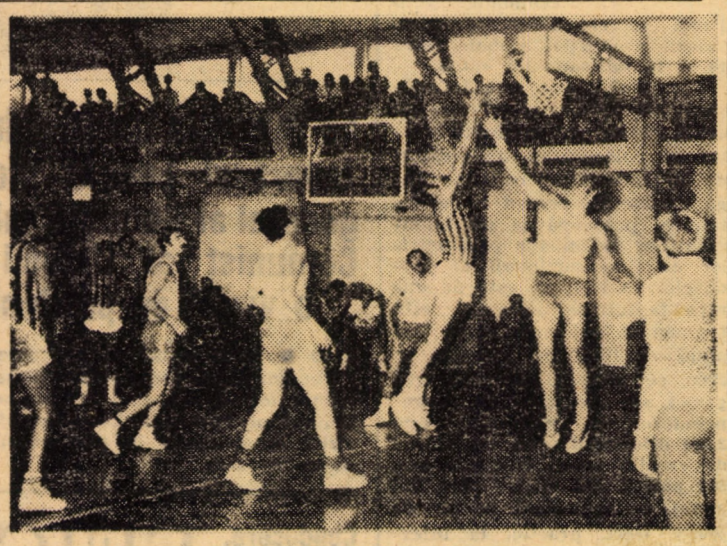

Luptă sub panou. Așa ar putea fi numită această fază de la întîlnirea de baschet A.S.U. Sibiu — Voința Timișoara (63—64)

Foto: V. CÎRDEI

ȘTIINȚA MEDIAȘ — UNIVERSITATEA CRAIOVA 87—75 (46—36)

A.S.U. SIBIU — VOINȚA TIMIȘOARA 63—64 (37—35)!

Sibienii, neînvinși pînă la acest meci, au lăsat să le scape victoria printre degete. Ei au dominat, au avut inițiativa, și-au creat avantaj pe tabela de marcaj, dar în final, ratînd exasperant de mult din poziții favorabile, au fost depășiți de adversarii lor care s-au dovedit mai calmi și mai siguri.

NITRAMONIA Făgăraș — ȘOIMII Sibiu 1-0

Încă un meci, încă o înfrîngere și încă un pas către divizia C.

Întîmplător am dat peste un clasament întocmit cu exact un an în urmă din care reproduc două... pasaje semnificative:

3.	F.C. Șoimii	12	5	7	0	18- 7	17
14.	Gaz metan	12	3	3	6	16-14	9

Comentariile sînt aproape de prisos: echipa noastră cu „zestrea" de-atunci ar fi acum pe locul întîi în serie; Gaz metan avînd cu trei puncte mai mult decît avem noi acum, n-a reușit să scape de retrogradare.

... La Făgăraș fotbaliștii noștri au evoluat din nou lamentabil. În prima repriză n-am trecut decît de trei ori peste linia care marchează centrul terenului și atunci am obținut un corner și două situații de gol (min. 33 și 36), nefructificate de Rotaru și, respectiv, Fanea. În rest s-a jucat în sens unic, spre poarta lui Liebhardt care a avut cîteva intervenții inspirate, dar și multă șansă.

După pauză timp de 10 minute mingea n-a ieșit din careul nostru de 16 metri (am notat acum 8 cornere la poarta sibiană), însă n-a vrut să intre în plasă, aducîndu-i la exasperare pe făgărășeni. Și cînd iureșul se mai potolește, la o centrare oarecare de pe partea dreaptă, mingea ajunge la Liebhardt lîngă care se afla și un adversar (în clară poziție de ofsaid), toți așteaptă fluierul arbitrului, portarul nostru „se bîlbîie", scapă mingea și Ciutac o introduce nestingherit în poartă! Otto Anderco fluieră de astă dată, acordînd gol (min. 58) și arătînd spre tușier care nu semnalizase nimic. Jucătorii noștri îl roagă, îl implură pe „omul negru" de la margine să-și... amintească faza, să repare eroarea, dar acesta se îndreaptă senin spre centru, mîndru de atenția care i se arată. Un gol nedrept, „ilegal", avîndu-i coautori pe Liebhardt, Anderco și Ciutac.

În continuare jocul se echilibrează, Mihăilă, Oprea și Fanea încearcă să-i „tragă" după ei și pe ceilalți, Schwartz și Țurlea (introduși în repriza secundă) au cîteva „sclipiri" care ne dau speranțe dar... tot gazdele ratează majorarea scorului.

F.C. Șoimii: Liebhardt — Vîrlan, Șoaită, Mihăilă, Rusu — Oprea, Rotaru, Fanea — Munteanu (min. 50 Schwartz), Moraru (min. 63, Țurlea), Georgescu.

N. I. DOBRA

P.S. Cei trei de la înaintare — Munteanu, Moraru și Georgescu — n-au reușit să dea în tot meciul două pase precise, ca să nu mai vorbim de faptul că n-au tras nici un șut spre poarta adversă. Indolența de care dau dovadă partidă de partidă aduce tare mult a reavoință. Și mă întreb pe ce mizează antrenorii cînd îi introduc în formație. Trei juniori (dacă i-am avea) poate ar marca mai multe goluri decît au înscris cei trei în partidele de la București și Făgăraș!!

PE SCURT ◆ PE SCURT ◆ PE SCURT

● **FOTBAL, div. B, rezultate:** Ș.N.O. — Tehnometal 0—0; Steagul roșu — Voința 1—0; Met. Cugir — Electroputere 2—0; Metalul Buc. — Flacăra 2—0; Unirea — Tractorul 3—0; Chimia Tr. M. — C.S. Tîrgoviște 1—0; F.C.M. Giurgiu — Chimica Tîrnăveni 1—0; Dinamo — Chimia Rm. V. 2—1. ● **Etapa viitoare:** F.C. Șoimii — Unirea Alexandria; Voința Buc. — Metalul Buc.; Chimia Rm. V. — Tehnometal; Ș.N.O. — Steagul roșu; Tractorul — Chimia Tr. M.; Flacăra — Chimica Tîrnăveni; Met. Cugir — F.C.M. Giurgiu; C.S. Tîrgoviște — Dinamo Slatina; Electroputere — Nitramonia. ● **POPICE, div. A.** Electrica Sibiu — Voința Tg. Mureș (masc.) 5 290—5 282 p.d. Partidă disputată în care victoria gazdelor s-a conturat abia la al cincilea schimb, grație evoluției bune a sibianului Valentin Costea care a realizat 947 p.d. ● **DIVIZII ȘCOLARE.** Baschet: Sc. sp. Mediaș — Șc. sp. Gheorghieni (m) 85—38; Șc. sp. Mediaș — Lic. Bolyai Tg. Mureș (f) 78—71; volei Șc. sp. Sibiu — Lic. Reghin (f) 3—0; Șc. sp. Sibiu — Șc. sp. Orașul dr. Petru Groza (m) 3—0. ● **ORIENTARE.** La Poiana Brașov a avut loc un concurs dotat cu „Cupa Constructorul". Reprezentanții județului nostru au obținut următoarele rezultate: S. Herbert (junioare) — locul 2; L. Rimbaș (senioare) — locul 3; K. Henning (veterani) — locul 2 (toți de la Dumbrava Sibiu). În întrecerea copiilor am fost reprezentați de trei echipe ale Casei pionierilor din Mediaș: E. Crețu — A. Zakel (loc 3), U. Gassmann — E. Holzmann (loc 2) și W. Schuster — H. Binder (loc 3). ● **SPORT ȘCOLAR.** Consiliul municipal al organizației pionierilor în colaborare cu Inspectoratul școlar județean a făcut o „zonare" a școlilor din municipiul Sibiu pentru asigurarea unui cadru organizat de desfășurare a competițiilor sportive de masă. Astfel au fost create 6 centre, după cum urmează: școlile nr. 6, 9, 19 și 21 (responsabil și coordonator prof. Șt. Ocneanu); școlile 5, 7, 16, 10 (prof. D. Klein); școlile 2, 15, 4, Liceul pedagogic și Liceul de muzică și arte plastice (prof. G. Socol); școlile 12, 13, 18 și 23 (prof. Gh. Scurtu); școlile 8, 11, 17 și 20 (prof. S. Fabritius); școlile din Cristian, Rășinari și Șelimbăr (prof. I. Dobre).

Avancronica de concert

Aflată în evoluție, orchestra simfonică a filarmonicii sibiene apare astăzi din nou sub conducerea entuziastului ei prim-dirijor Petre Sbârcea, care, după o săptămînă în care au fost realizate înregistrări pentru Radiodifuziunea română, a găsit resursele necesare pentru a pregăti publicului auditor un atrăgător program simfonic.

La început ni se propune lucrarea **„Variațiuni simfonice pe tema unui cîntec din Bihor"** de Constantin C. Nottara, muzician ce și-a adus o notabilă contribuție la dezvoltarea muzicii simfonice românești în primele decenii ale veacului al XX-lea. Format în cadrul conservatorului bucureștean iar apoi la înaltele instituții muzicale ale Parisului și Berlinului, Nottara reușește o sinteză lăudabilă între un melos de sorginte românească și o manieră de tratare simfonică ce atestă asimilarea organică a cuceririlor muzicii europene din epoca respectivă.

În continuare pianista Aurora Ienei, profesoară la Conservatorul din București, va prezenta **„Concertul nr. 2 în La major"** de Fr. Liszt, lucrare care, de-a lungul a peste 125 de ani de la compunerea sa constituie o adevărată piatră de încercare a artei interpretative. Inovațiile pe care Liszt le-a adus artei pianistice în sensul îmbogățirii atît a procedeelor tehnice cît și a paletei armonice în general sînt prezente plenar în această partitură reprezentativă pentru autor. Sentimentul care domină lucrarea este acela de lirism, specific lisztian. Pianul rivalizează permanent cu ansamblul orchestral într-un dialog ce implică atît dramatismul cît și narațiunea lirică atît de specifice muzicii programatice pe care Liszt a promovat-o cu o convingere unică.

A doua parte a concertului include **„Mica simfonie"** (a VI-a) de Fr. Schubert, lucrare prezentată pentru prima oară în concert public în anul 1818. O lucrare înscrisă în sfera de simțire a clasicismului vienez, din care răzbat însă primele impulsuri ale unei lumi romantice ce va domina apoi, mai bine de o jumătate de secol, viața muzicală europeană.

Așadar, un program ademenitor care ne cheamă spre sala de concert cu certitudinea că vom asculta ceva frumos cu atît mai mult cu cît maestrul Petre Sbârcea a început să ne răsfețe cu programe de certă valoare muzicală și artistică.

Cronicar

● INFORMAȚII ● INFORMAȚII ● INFORMAȚII ●

NOI CURSE DE CĂLĂTORI

Autogara T.A. Sibiu a introdus în ultimul timp două noi curse de călători interurbane pe rutele **Sibiu — Țichindeal** (cu plecări din Țichindeal la orele 5 și 18 din Sibiu) și **Sibiu — Hașag** (cu plecări din Hașag la orele 6 și 19 din Sibiu).

MODIFICĂRI DE TRASEE

Din cauza unor lucrări la podul de lemn de la ieșirea din Orlat spre Sălișteș, începînd cu data de 11 noiembrie a.c. traseul unor autobuze de călători se modifică, după cum urmează: Autobuzul Sibiu — Sălișteș, prin Orlat, plecare ora 12,15, circulă prin Cristian — Săcel ramificație — Sibiel — Sălișteș. Pe aceeași rută va circula și cursa de Sălișteș, cu plecare din Sibiu la ora 21; Autobuzul Sibiu — Sibiel, plecare ora 5,20, circulă prin Săcel și apoi Orlat. La înapoiere Sălișteș transportă elevi (împreună cu cursa de Sălișteș); Autobuzul Sibiu — Sibiel prin Orlat, plecare ora 21, circulă pînă la Orlat și face în continuare cursă muncitorească între Orlat și Gura Rîului, după care face retur Sibiu; Cursele muncitorești Sălișteș — Orlat se scurtează pînă la podul în reparație.

ZILELE ȘTIINȚEI ȘI TEHNOLOGIEI

Astăzi, 9 noiembrie, în cadrul Zilelor științei și tehnologiei, în sala consiliu a Casei de cultură a sindicatelor Sibiu, ora 17, are loc o masă rotundă, cu tema: **„Propaganda tehnico-economică din județul Sibiu la cota cerințelor actualei etape de dezvoltare a economiei naționale".** Va urma o instruire metodică, susținută de Mihai Lisman și ing. I. Corneliu Ursu — București.

EXPOZIȚIA „MEDIENSFILIA"

Duminică, 7 noiembrie, la Casa armatei din Mediaș a avut loc vernisajul expoziției filatelice **„Mediensfilia"**, care va fi deschisă zilnic (exceptînd luna după-amiază) între orele 9—12, 17—21. Printre exponate, mărci prezentînd realizările construcției socialiste, eroi ai neamului românesc, lupta pentru unire a românilor din Transilvania etc. Din cei 37 expozanți (aparținînd cercului filatelic mediean, care numără 250 membri) 20 sînt elevi și pionieri. Cu ocazia vernisajului Filiala Sibiu a Asociației filateliștilor din R.S.R. a acordat diplome, medalii și premii.

Breviar cultural

● Apreciata colecție „Lyceum" a editurii Albatros a ajuns la numărul 200.

● Azi, ora 18, a cincea ședință de lucru săptămînală a cenaclului literar „Radu Stanca" de pe lîngă Casa de cultură a tineretului din Sibiu.

● Un eveniment discografic: casa de discuri „Electrecord" a editat primul disc din ciclul „Cultura muzicală în România de la origini pînă în zilele noastre".

● Biblioteca clubului „Independența" din Sibiu organizează azi, ora 10, la căminul de nefamiliști (sediul 2) un medalion literar cu tema „V.I. Lenin — conducătorul Marii Revoluții Socialiste din Octombrie".

DORIN GOGĂLEA

În consens, problemele și cerințele cetățenilor

Consiliile populare — stil și metode de muncă

Legătura cît mai directă și permanentă a consiliilor populare și birourilor executive cu masele de alegători este fără îndoială o caracteristică generală a muncii organelor locale ale puterii și administrației de stat. Ea se materializează în numeroase forme instituționalizate — comisii permanente, comitete de cetățeni, asociații de locatari și de dată mai recentă delegatul sătesc.

Biroul executiv al Consiliului popular orășenesc Cisnădie a încercat și apreciem ca pozitivă reușita, de a muta cadrul deciziei la nivelul circumscripției electorale, vitalizînd astfel celula de bază a întregului organism pe care-l formează totalitatea obștii unei localități.

Deși nici aici metoda nu este total însușită și aplicată, rezultatele de pînă acum, din acele circumscripții care o practică, sînt nu numai notabile ci și demne de popularizat și extins.

Practic se urmărește ca toate problemele care vizează această colectivitate a circumscripției să fie dezbătute și soluționate acolo, cu participarea tuturor cetățenilor care o compun. Cum s-ar spune, fiecare circumscripție să acționeze prin propriile sale organisme ca o primărie și să funcționeze astfel în toate domeniile de interes general. Aceasta nu exclude nici dezbaterea și soluționarea unor probleme așa-zise personale, ale oamenilor. Dar iată cîteva situații exemplificatoare: cetățenii din circumscripția nr. 16 — propun construirea unui canal pentru apele menajere. Prin contribuția specialiștilor se întocmește un deviz conform căruia lucrarea urma să coste 200 000 lei. Deputatul Uwe Fleischer, ceilalți factori (președinții comitetelor de cetățeni și activiști voluntari ai consiliului popular) discută cu cetățenii și stabilesc o serie de măsuri în vederea materializării acestei lucrări deși practic nu existau asemenea fonduri. Soluțiile le dau oamenii, tot ei sînt aceia care înlocuiesc forța de muncă calificată din deviz, unele materiale scumpe și participă la întreg ansamblul de manoperă cerut. În final canalul este realizat la un preț de 28 000 lei.

Un tînăr D.C. (strada Uzinei 18) nu are serviciu și de multă vreme bate străzile fără rost. Maria Grigore — deputata circumscripției 20 — discută aspectul cu întreaga obște în prezența lui D.C. Oamenii își spun deschis părerea dar găsesc și soluția încadrării lui D.C. într-un post pe măsura pregătirii și a însușirilor sale. „Și sînt cîteva luni bune, spunea cineva, de cînd Cornel muncește acolo". Asemănător s-a procedat în cazul lui I.T. (str. Morilor, circ. 4) care avea numeroase neînțelegeri cu vecinii și chiar în propria-i familie.

Cetățenii din mai multe circumscripții (nr. 8, 5 etc) nu achitau, conform prevederilor legii 20, contribuția în bani deși au fost de acord să se execute pe această cale obiective de un real interes pentru toți. Se discută cazul fiecărui rău platnic în fața obștii și se explică imposibilitatea materializării obiectivelor în aceste condiții. În final acești cetățeni au depus contribuția datorată și în cele două circumscripții s-au realizat toate obiectivele stabilite de obște.

La o recentă întîlnire a primarului orașului Cisnădie — Vasile Hanzu — cu deputații, președinții comitetelor de cetățeni, instructori voluntari ai consiliului popular și alte cadre au fost reținute noile direcții de acțiune — determinarea cetățenilor tineri și vîrstnici de a-și completa studiile, aplicarea măsurilor reieșite din studiul comisiei permanente privind coloritul fațadelor la clădiri și altele.

AL. C.

EFICIENȚA — criteriu infailibil

(Urmare din pag. I)

eficienței economice dintr-o întreprindere sau alta trebuie verificată și la nivelul întregii societăți. O creștere a rentabilității obținută într-o unitate pe seama nerespectării sortimentului planificat al producției, nu se confirmă la nivelul macrostructurii economice, produce perturbări și dereglări într-o serie de întreprinderi și ramuri conexe, aduce grave prejudicii economiei naționale în ansamblu. De aceea, în fiecare întreprindere, secție, atelier și loc de muncă, în urmărirea și cuantificarea eficienței economice trebuie avută în vedere utilizarea cît mai bună a resurselor materiale, financiare și umane de care dispunem la un moment dat.

În mod concret, creșterea eficienței economice se reflectă în reducerea cheltuielilor materiale și de muncă pe unitatea de produs sau în mărirea producției obținute la un volum dat de cheltuieli. Acest efect se poate obține prin interacțiunea a numeroși factori de ordin **tehnic** (mecanizarea și automatizarea producției, introducerea de tehnologii moderne, înlocuirea unor materii prime și materiale deficitare, mai scumpe, prin materiale sintetice etc.), **economic** (organizarea și conducerea pe baze științifice a producției și a muncii, creșterea cointeresării materiale etc.), **social** (îmbunătățirea condițiilor de muncă și de viață ale muncitorilor), **educativ** (ridicarea continuă a nivelului de calificare profesională), **moral** (creșterea conștiinței socialiste, întărirea spiritului de răspundere în muncă etc.). Rolul și importanța acestor factori diferă de la o întreprindere la alta, de la o ramură la alta, în funcție de condițiile și particularitățile concrete.

În ce măsură trebuie combinați factorii respectivi, care din ei se afirmă prioritar într-o etapă sau alta — iată problemele care se cer cîntărite cu precizie și competență, ele intrînd obligatoriu în raza de acțiune a unei conduceri fundamentate științific.

Lucrări gospodărești

De la începutul anului și pînă în prezent în comuna Tîrnava au fost realizate prin muncă patriotică lucrări în valoare de circa 420 mii lei, constînd în amenajări de drumuri și trotuare, construcții de poduri și podețe, amenajări de baze sportive etc. Un aport deosebit și-au adus circumscripțiile electorale conduse de deputații N. Corfaru, M. Bloos și K. Kelb.

Noi dotări

De curînd, autobaza 4 Mediaș a I.T.A. Sibiu a fost dotată cu două noi autobuze UD 112, cu o capacitate de 50 locuri fiecare. Acestea urmează să fie puse în circulație pe ruta Mediaș — Bazna, respectiv cartierul Gura Cîmpului — Copșa Mică (dimineața) și Mediaș — Metiș (ora 12).

Floricolă

În serele E.G.C.L. Mediaș, pe o suprafață de 3 000 m.p. se lucrează la pregătirea materialului floricol destinat desfacerii în timpul sezonului rece, prin unitatea din Piața Republicii 3. La dispoziția populației vor fi puse circa 100 000 bucăți crizanteme și garoafe, precum și 10 000 primule, cyclamen și alte plante la ghiveci.

NOUTĂȚI LA „TEXTILA" SIBIU

● Cooperativa „Textila" din Sibiu a pregătit pentru apropiata paradă a modei (luna noiembrie) 24 noi modele de tricotaje din fir P.N.A. pentru adulți. Alte 8—10 modele destinate copiilor se află în curs de definitivare.

● Recent, în cadrul țesătoriei I Cisnădie a fost conceput un nou covor plușat, model nr. 8, compus din 3 medalioane în roșu și bordo. Noul sortiment se realizează pe bază de comandă pentru populație.

Din carnetul inginerului cu protecția muncii în S.M.A.

În toate unitățile agricole mecanizatorii se află în fruntea lucrărilor de pregătire a terenurilor la transportul produselor în hambare. Pe ploaie și vînt pe arșiță sau ger ei înscriu zi de zi fapte de excepție în procesul muncii. Și totuși, pentru ei și în interesul lor publicăm aceste fragmente spicuite din carnetul tovarășului Marin Lăzărescu, inginer cu protecția muncii la T.S.M.A.

● La S.M.A. Avrig (director Aldea Conrad Mihail) nu s-au prelucrat cu mecanizatorii cazurile grave produse în țară ca urmare a nerespectării normelor de tehnica securității muncii.

● O parte din platformele electroizolante (procurate din baza de aprovizionare) ce trebuie puse sub tablourile electrice (pentru ca atunci cînd se schimbă o siguranță să se evite pericolul de electrocutare) se folosesc: la S.M.A. Dumbrăveni ca ambalaje pentru ciment; la S.M.A. Agnita ca poduri la mașinile-unelte; la S.M.A. Sibiu... nicicum. Se află depozitate.

● La secția Alămor (S.M.A. Loamneș) o parte din mecanizatori nu parchează peste noapte tractoarele în secție. Odată cu lăsarea întunericului circulă fără aprobare la transport lemne și alte produse.

● La secția Cîrța (S.M.A. Arpaș) mecanizatorul Augustin Rafailă (tractorul cu numărul 41-SB-2945) a încredințat volanul unei lucrătoare de la Topitoria de in, în vreme ce pe remorcă, peste cartofi, se aflau trei oameni dintre care unul pe oblonul din față.

● La secția Poplaca (S.M.A. Sibiu) Ilie Munteanu a urcat cu tractorul pe munte. La coborîre a pierdut controlul volanului și s-a întîmplat ceea ce se vede în fotografie. Dacă s-a ales cu un concediu medical poate socoti aceasta un mare noroc.

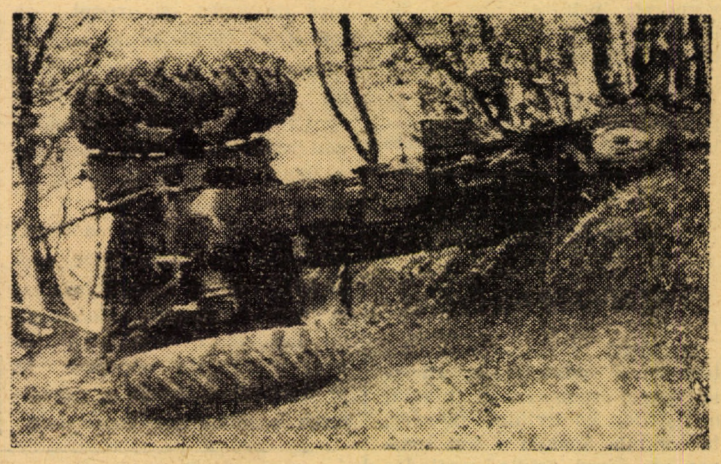

Îndreptar teoretic și cadru organizatoric mobilizator

Programul de măsuri pentru aplicarea hotărîrilor Congresului al XI-lea al partidului și ale Congresului educației politice și al culturii socialiste în domeniul muncii ideologice, politice și cultural-educative aprobat de recenta plenară a C.C. al P.C.R., constituie o expresie vie a preocupărilor partidului, ale secretarului său general, tovarășul Nicolae Ceaușescu, pentru perfecționarea și îmbogățirea vieții spirituale a întregii noastre națiuni.

Din spațiul larg și problematica complexă acordată în Program ridicării la un nivel superior, a activității în domeniul culturii și artei, Comitetului municipal de cultură și educație socialistă și activelor instituțiilor culturii de masă din municipiul Sibiu le revin sarcini de o deosebită însemnătate pentru intensificarea activității politico-educative în rîndul populației, în vederea dezvoltării conștiinței lor socialiste, revoluționare.

Împlinirea la un nivel calitativ superior a acestor importante sarcini își găsește condiții propice în cadrul unitar de acțiune și conlucrare între toți factorii educaționali, creat de consiliile educației politice și ale culturii socialiste care în aceste zile au luat ființă la nivelul municipiului, comunelor aparținătoare, unităților economice și instituțiilor.

În cadrul acțiunii unitare ce o vom desfășura vom urmări permanent **lărgirea accesului tuturor categoriilor populației la informare și cunoaștere**, vom asigura **creșterea substanțială a participării făuritorilor de bunuri materiale din municipiu la conceperea, organizarea și susținerea manifestărilor politice și cultural-educative.** Vom acționa în direcția **folosirii mai judicioase a mijloacelor materiale și umane ce le avem în teritoriu, pentru orientarea corespunzătoare a cursurilor universităților cultural-științifice cît și a programelor fiecărei unități din sistemul culturii de masă**, în cadrul cărora va spori ponderea ciclurilor tematice de manifestări, cluburile pe profesii și domenii ale cunoașterii, acțiunile brigăzilor științifice, activitățile cu caracter tehnico-aplicativ etc., ca modalități de stimulare a participării mai intense a maselor la viața spirituală, la dezvoltarea culturii noastre socialiste.

La pregătirea Festivalului național „Cîntarea României" și la omagierea evenimentelor aniversative cu adînci semnificații în istoria patriei și în viața poporului român care vor avea loc în anul viitor, de pe acum mii de artiști amatori sînt prinși într-o activitate de creație și pregătire a unor manifestări a căror notă dominantă va fi spiritul revoluționar și slăvirea măreției muncii pentru patrie.

IOAN HOLHOȘ,
președintele Comitetului municipal pentru cultură și educație socialistă Sibiu

Alegerea și transportul mobilei, la Mediaș

(Urmare din pag. I)

vrei să scoți ceva, ți-e foarte greu să nu lovești, să nu zgîrii, să nu rupi.

Dar să zicem c-ai reușit. Ți-ai făcut drumurile, ai plătit, ai scos mobila lîngă depozit. Urmează...

TRANSPORTUL. Altă bătaie de cap pentru că există un singur microbuz destinat acestei operațiuni, dar care mai are de făcut și numeroase alte transporturi pentru că întreprinderea (I.C.S. Mixt) e mare și problemele-s multe. „Salvarea" sînt particularii cu caii și platformele lor hodorogite. Stau și așteaptă proptiți în bice. Sondez terenul: „Nene cît mă costă dacă-mi duci o canapea pînă-n Gura Cîmpului?". Omul se gîndește profund apoi mă turtește: „80 de lei, feciorule, că-i drum lung și urcuș și calu-i bătrîn și cam leneș și finul e scump. Și-apoi mai vedem noi...". Iar dacă n-ai încotro, accepți, că n-o să stai două zile să aștepți mașina care poate vine, poate nu. Ajungi acasă și...

SURPRIZA. Dulapul sau canapeaua nu-ți începe pe ușa apartamentului tău de bloc... Întîi încerci cu grijă pe toate laturile, și-n cruciș, și-n curmeziș, ușor să nu strici nici mobila nici peretele, apoi te trec apele, te enervezi, forțezi și reușești, nu însă fără a sparge lampa din hol și fără a deteriora alte bunuri.

✶

Din discuția cu E. Bertok am reținut că: furnizorii sînt din toată țara (de la Arad la Drobeta Tr. Severin, de la Sighet la Constanța, de la Mizil la Suceava) și că nu prea respectă contractele și mai ales termenele, fapt ce produce perturbări în aprovizionare și, implicit, desfacere; că din județul nostru, furnizorii de mobilă sînt ELCA Mediaș, IMIX AGNITA și Întreprinderea de industrie locală Sibiu dar că „agnițenii nu-s prea serioși: ei mă mint pe mine, eu mint o sută"; că de la începutul anului pînă în prezent n-a înregistrat decît 30 de refuzuri și acestea nu în totalitate datorită unor defecțiuni de producție; că tu, client, nu ești obligat să iei mobila cu ambalaj (așa cum mi s-a spus undeva) și deci că nu trebuie să-l plătești și acesta; că foarte mari economii s-ar putea face la transportul mobilei de la furnizor la depozit, dacă ar avea un mijloc propriu de transport (un autofurgon mare), să nu mai închirieze mașini și vagoane; că la o gestiune de peste 4 milioane (cît are în sarcină) condițiile de lucru nu-s tocmai corespunzătoare și, deci, realizarea planului la desfacere este o problemă...

Iar acum la urmă, trăgînd linie și adunînd, mă gîndesc că bine-ar fi dacă ai putea forma un număr de telefon, să-ți vină acasă un specialist în decorațiuni interioare, să-ți facă măsurătorile, să-ți arate un catalog, să-ți alegi mobila, să ți-o aducă, să ți-o aranjeze „cum scrie la carte" și-apoi întreprinderea să-ți trimită nota de plată. Cum avem casă de comenzi pentru alte servicii, de ce n-am putea crea și pentru acest domeniu deloc neînsemnat în viața omului. Fiincă „argumente" de tipul „dă 80 de lei că-i calul bătrîn" nu ne mai pot mulțumi.

VIAȚA INTERNAȚIONALĂ

VIZITA OFICIALĂ DE PRIETENIE A TOVARĂȘULUI MANEA MĂNESCU ÎN REPUBLICA IRAK

BAGDAD 8 (Agerpres). Primul ministru al guvernului român, tovarășul Manea Mănescu, care întreprinde o vizită oficială de prietenie în Republica Irak la invitația vicepreședintelui Consiliului Comandamentului Revoluției, tovarășul Saddam Hussein, a fost luni oaspetele guvernoratului Hilla.

La sosirea în guvernorat, tovarășul Manea Mănescu a fost întîmpinat de guvernatorul Hashim Kadouri, de Salim Ghazal, vicepreședinte al Partidului Socialist Arab Baas pentru această provincie, de alte persoane oficiale, precum și de reprezentanți ai organizațiilor de masă și obștești.

Primul ministru al guvernului român a vizitat unele obiective economice și sociale din guvernorat, printre care și fabrica de produse textile fine din localitatea Hilla. Cu acest prilej s-a procedat la un schimb de păreri cu privire la posibilitățile de cooperare dintre organismele de specialitate din România și organizațiile economice care își desfășoară activitatea în această provincie și cu deosebire în domeniul dezvoltării industriei ușoare.

În după-amiaza aceleiași zile, primul ministru român a făcut o vizită la rafinăria de petrol Dora, din imediata apropiere a capitalei Bagdad, importantă citadelă a industriei irakiene în plină dezvoltare.

În timpul vizitării localităților și a obiectivelor economice populația a făcut o vie manifestare la adresa României, a tovarășului Nicolae Ceaușescu, președintele Republicii Socialiste România.

În continuare, tovarășul Manea Mănescu a avut o întîlnire de lucru cu grupul de muncitori, tehnicieni și ingineri români de la întreprinderile de specialitate de petrol și construcții, care își desfășoară activitatea în cadrul unor importante obiective de cooperare economică româno-irakiene.

În cursul zilei au continuat întîlnirile de lucru între specialiștii români care îl însoțesc pe primul ministru și omologii lor irakieni, pentru finalizarea unor acțiuni de cooperare în producția industrială și dezvoltarea schimburilor comerciale.

LA NAȚIUNILE UNITE

Intervenția reprezentantului României

NAȚIUNILE UNITE 8 (Agerpres). Comitetul pentru problemele juridice al Adunării Generale continuă dezbaterea raportului Comisiei de drept comercial internațional (UNCITRAL) asupra proiectului de convenție privind transportul de mărfuri pe mare.

Reprezentantul țării noastre a subliniat că România — țară socialistă în curs de dezvoltare — este interesată într-o participare din ce în ce mai largă la comerțul și cooperarea economică internațională cu toate statele lumii și consideră că și pe planul regulilor de drept se impune să se asigure cele mai bune condiții pentru schimburile și cooperarea internațională, pentru fluxul de valori materiale între state și popoare. Apreciind pozitiv o serie de prevederi ale proiectului de convenție care vin în apărarea intereselor marii majorități a țărilor în curs de dezvoltare, ce nu dispun de mijloace maritime proprii pentru transportul mărfurilor lor în alte țări, reprezentantul român s-a pronunțat pentru convocarea unei conferințe a plenipotențiarilor care să definitiveze și să adopte proiectul de convenție. Totodată, el a relevat necesitatea ca sesiunile UNCITRAL și ale grupurilor sale de lucru să fie deschise participării tuturor statelor.

Agendă diplomatică

MADRID 8 (Agerpres). La încheierea convorbirilor oficiale spaniolo-polone, la nivelul miniștrilor comerțului exterior, în capitala Spaniei a fost semnat un acord privind extinderea schimburilor de mărfuri dintre cele două țări. După cum informează agenția P.A.P., în baza acordului, Polonia va achiziționa din Spania instalații industriale, produse ale industriei metalurgice și produse alimentare, și va exporta în această țară în special cărbune.

PARIS 8 (Agerpres). Primul ministru al Franței, Raymond Barre, va efectua în perioada 12—15 noiembrie o vizită oficială la Cairo, s-a anunțat la Paris.

Potrivit agenției Reuter, în centrul convorbirilor pe care le va avea la Cairo premierul francez se vor afla probleme privind relațiile economice franco-egiptene. Concret, arată agenția citată, vor fi abordate proiectele de construire a unei centrale nucleare în regiunea Cairo, a unui tunel sub Canalul Suez, în apropiere de Ismailia, precum și dezvoltarea sistemului de telecomunicații al Egiptului.

● **Corespondentul Agerpres, Paul Diaconu, transmite:** Ministrul afacerilor externe nipon, Zentaro Kosaka, a chemat luni, într-un discurs rostit la reuniunea Asociației America-Japonia, la o cooperare mai strînsă între cele două țări, pentru înfăptuirea dezarmării mondiale și prevenirea proliferării armelor nucleare. Vorbitorul a subliniat, în context, că toate țările lumii au un interes comun în frînarea cursei înarmării și soluționarea pe cale pașnică a problemelor litigioase.

Evoluția situației din Liban

BEIRUT 8 (Agerpres). Luni dimineața situația era aproape complet calmă la Beirut — după cum relata A.F.P.

Postul de radio „Vocea Libanului" al Falangelor libaneze anunța, la rîndul său, că „noaptea precedentă a fost relativ calmă, iar tensiunea s-a redus progresiv, după mesajul adresat națiunii de președintele Elias Sarkis".

Amplasarea „Forțelor arabe de descurajare" în vederea punerii în aplicare a prevederilor planului de pace adoptat la Conferința la nivel înalt de la Cairo va începe marți dimineața, urmînd să se încheie în a doua parte a săptămînii — transmite agenția France Presse, care citează surse informate din Beirut.

BEIRUT 8 (Agerpres). Unitățile siriene din Liban, încorporate în „Forțele arabe de descurajare", au început luni să înainteze, fără a întîmpina opoziție, de-a lungul șoselei Beirut — Damasc, aflată sub controlul forțelor palestiniene și al formațiunilor Partidului Socialist Progresist — scrie, într-un comentariu consacrat evoluției situației din Liban, agenția France Presse.

Avangărzile siriene se găseau, luni seara, la aproximativ 15 km de Beirut. În drumul lor, aceste unități și-au instituit controlul asupra mai multor sate situate la est de șoseaua Beirut — Damasc. Potrivit locuitorilor din acest sector, nu a avut loc nici cel mai mic incident.

EVENIMENTUL PE SCURT

● **Agenția mozambicană de informații relatează** că, în perioada în care s-au aflat pe teritoriul Mozambicului, înainte de a fi respinse peste graniță, trupele regimului rasist rhodesian au comis numeroase acțiuni criminale împotriva populației și a construcțiilor cu caracter civil. După ce au distrus numeroase sate și au avariat o serie de căi ferate și întreprinderi industriale, trupele rhodesiene, începînd retragerea, au executat locuitori pașnici, s-au dedat la jafuri, au distrus rezerve de alimente.

● **Guvernul federal al Nigeriei a adoptat hotărîrea de a institui controlul statului asupra industriei de prelucrare a materiilor prime agricole,** al doilea sector economic al țării ca importanță. De asemenea, se vor lua măsuri pentru modernizarea întreprinderilor de prelucrat boabele de cacao și cafea, de egrenat bumbacul etc., în vederea creșterii eficienței și reducerii pierderilor.

● **Comitetul pentru problemele sociale, umanitare și culturale al O.N.U.** dezbate, în prezent, raportul secretarului general vizînd „Experiența națională în realizarea unor transformări sociale și economice profunde, în scopul progresului social", document în care sînt inserate răspunsurile multor state cu sisteme social-politice diferite, între care și al guvernului român, referitoare la experiența acumulată în eforturile de ridicare a bunăstării popoarelor.

● **Fostul președinte burundez, Michel Micombero,** înlăturat recent de la putere, se află într-o reședință supravegheată — informează agenția U.P.I. într-o telegramă transmisă din Dar Es Salaam.

Acțiuni greviste în Spania

MADRID 8 (Agerpres). În diferite regiuni ale Spaniei au loc acțiuni greviste ale oamenilor muncii pentru apărarea drepturilor lor. Astfel, a încetat producția la uzinele siderurgice din Vigo, unde muncitorii și funcționarii grevești cer încheierea unui nou contract de muncă, în care să fie prevăzută ameliorarea condițiilor de muncă și de viață. De aproape o lună de zile continuă greva muncitorilor din construcții din provincia Vizcaya, una din revendicările greviștilor fiind obținerea dreptului la concedii plătite. În provincia Asturia, lucrătorii dintr-o serie de exploatări miniere cer și ei îmbunătățirea condițiilor în care muncesc.

Cooperativa „ARTA SIBIULUI"

Piața Unirii nr. 4

ÎNCADREAZĂ:

— **șef birou tehnic producție**

Condițiile de încadrare conform Legii nr. 12/1971 și Legii nr. 57/1974.

Concursul pentru postul de mai sus va avea loc în ziua de 12 noiembrie 1976, ora 10, la sediul cooperativei.

Uniunea județeană a cooperativelor meșteșugărești Sibiu

prin cooperativele sale,

PRIMEȘTE SPRE CALIFICARE PRIN ȘCOLI PROFESIONALE ȘI UCENICIE LA LOCUL DE MUNCĂ, absolvenți ai primei trepte de liceu și absolvenți a 8 clase, școală generală, promoții mai vechi, avînd vîrsta de pînă la 19 ani, la meseriile și cooperativele:

- Cooperativa **„Măgura"** Cisnădie – la meseriile de: croitor bărbați și femei, lăcătuș mecanic, strungar, tapițer și cizmar
- Cooperativa **„Tehnica nouă"** Sibiu: ceasornicar și lăcătuș mecanic
- Cooperativa **„Munca tîmplarilor"** Sibiu: tîmplar mobilă
- Cooperativa **„Gheata"** Sibiu: tăbăcitor mineral și cizmar
- Cooperativa **„Înainte"** Agnita: blănar și tîmplar mobilă
- Cooperativa **„Medieșana" Mediaș:** cizmar tălpuitor

Înscrierile se fac la sediul cooperativei pînă la data de 15 noiembrie 1976.

Cooperativa „GHEATA" Sibiu

RECRUTEAZĂ pînă la data de 15 noiembrie 1976 tineri pentru calificare prin ucenicie la locul de muncă în meseria de:

— **tăbăcitor mineral sau argăsitor și cizmar**

Se primesc absolvenți ai școlii generale de 8 ani promoții anterioare anului 1975 sau care au împlinit vîrsta de 16 ani pînă la 15 iunie a anului de absolvire.

Informații suplimentare la biroul personal-învățămînt al cooperativei cu sediul în Sibiu str. Turnului nr. 23 (lîngă Piața Cibin).

Întreprinderea de industrializarea cărnii Sibiu

RECRUTEAZĂ MUNCITORI NECALIFICAȚI, absolvenți a 8 sau 10 clase (în vîrstă de cel puțin 16 ani împliniți la terminarea celor 8 clase) **pentru calificare prin cursuri de scurtă durată în meseriile de:**

— **lăcătuș**
— **strungar**
— **frezor**

Informații suplimentare la compartimentul personal-învățămînt, str. Morilor nr. 45.

Mica publicitate

PIERDERI

● Pierdut legitimație eliberată de întreprinderea „Textila" Cisnădie pe numele Beldiman Maria. O declar nulă.

● Pierdut contract construire locuință personală nr. 843/103 din 25 august 1975 între O.J.C.V.L. Sibiu și Șerban Toader și Maria. Îl declar nul.

VÎNZĂRI — CUMPĂRĂRI

● Vînd cățel „Foxterier" 6 luni și canari „Roller". Hipodrom I, bloc V, ap. 29. Telefon 3 98 76 Sibiu.

● Vînd ampermetru și voltmetru. Informații cartierul Strand, vila 14, ap. 1. Telefon 1 37 52, după ora 16.

● Vînd Dacia 1100. Informații Sibiu, telefon 1 24 32, după ora 16.

● Vînd aparat foto Flexaret, magnetofon Tesla sonet duo, mobilă furnir nuc. Sibiu, telefon 3 52 12.

● Vînd scule de fierărie, motor electric. Borza Florian, com. Dobîrca, județul Sibiu. Informații telefon 3 02 56.

● Vînd convenabil colecție de timbre România pe plicuri prima zi. Informații la telefon 1 24 73 între orele 18—21.

● Vînd transformator sudură și junkers „Litoral". Sibiu str. Glatcov nr. 13 B.

● Vînd Ford Cortina, în stare bună. Se poate vedea zilnic între orele 17—20 în str. Putna 28, Sibiu.

● Vînd covor persan 1,40×3,80. Adresați str. Cărămidăriei 41, Sibiu.

● Vînd Renault 10 major, stare excepțională. Cisnădie, telefon 6 16 27 între orele 16—20.

OFERTE DE SERVICIU

● Caut femeie serioasă, îngrijire copil 8 luni. Sibiu, telefon 1 34 97, după ora 16.

● Caut persoană, supraveghere 2 copii, cu contract (internă — externă). Asigur locuință. Telefon 1 42 48 Sibiu.

● Caut serviciu pentru menaj sau îngrijire femeie în vîrstă, contra locuință. Informații str. Gh. Gheorghiu-Dej 68.

● Caut femeie îngrijire copil. Informații familia Florea, Sibiu str. Dr. Rațiu nr. 1.

SCHIMBURI DE LOCUINȚĂ

● Ofer apartament confort III, Caransebeș, doresc similar Sibiu. Informații str. Avram Iancu 10, Ghinea.

● Ofer apartament confort I, bloc 22, ap. 27, etaj IV, Hipodrom I, str. Rahovei. Doresc două locuințe la adrese diferite.

DIVERSE

● Promoția 1956 a liceelor de fete și băieți Sibiu organizează la 18 dec. 1976 întîlnirea de 20 ani. Doritorii pot să-și anunțe participarea pînă la 20 nov. 1976 la adresa Mierlușcă Constanța, Liceul industrial Sibiu, Electricienilor 1. Comitetul

ANUNȚURI DE FAMILIE

Mulțumim celor care au participat la marea noastră durere și au condus pe ultimul drum pe

MIRCEA ȘOLEA

elev clasa a VIII-a

decedat la data de 27 octombrie 1976, într-un tragic accident de circulație în orașul Cisnădie.

Nu te vom uita niciodată, iubitul nostru fiu și frate!

REDACȚIA ȘI ADMINISTRAȚIA: Sibiu, B-dul Victoriei, nr. 11, Tel. nr. 1 28 10–1 31 83. Abonamentele se fac la oficiile poștale, factorii poștali și difuzorii din intreprinderi și instituții. Tiparul: Intreprinderea poligrafică Sibiu — 4 00 64.