



ORGAN AL COMITETULUI JUDEȚEAN SIBIU AL P.C.R. ȘI AL CONSILIULUI POPULAR JUDEȚEAN

Anul XXX, nr. 6639

Vineri, 24 noiembrie 1978

4 pagini, 30 bani

Tovarășul NICOLAE CEAUȘESCU s-a înapoiat de la Consfătuirea Comitetului Politic Consultativ al statelor participante la Tratatul de la Varșovia

Joi, seara, tovarășul Nicolae Ceaușescu, secretar general al Partidului Comunist Român, președintele Republicii Socialiste România, s-a înapoiat în Capitală, venind de la Moscova, unde a luat parte la

Consfătuirea Comitetului Politic Consultativ al statelor participante la Tratatul de la Varșovia.

La sosirea pe aeroportul Otopeni, tovarășul Nicolae Ceaușescu a fost întâmpinat de tovarășa Elena Ceaușescu,

de alți tovarăși din conducerea de partid și de stat, precum și de membri ai C.C. al P.C.R., ai Consiliului de Stat și ai guvernului, conducători de instituții centrale și organizații de masă și obștești, generali.

COMUNICATUL

Consfătuirii Comitetului Politic Consultativ al statelor participante la Tratatul de la Varșovia

În zilele de 22 și 23 noiembrie 1978, la Moscova, a avut loc Consfătuirea Comitetului Politic Consultativ al statelor participante la Tratatul de la Varșovia de prietenie, colaborare și asistență mutuală.

La Consfătuire au participat:

Din partea Republicii Populare Bulgaria — tovarășii Todor Jivkov, prim-secretar al C.C. al Partidului Comunist Bulgar, președintele Consiliului de Stat al Republicii Populare Bulgaria, conducătorul delegației, Stanko Todorov, membru al Biroului Politic al C.C. al P.C. Bulgar, președintele Consiliului de Miniștri al R.P. Bulgaria, Petăr Mladenov, membru al Biroului Politic al C.C. al P.C. Bulgar, ministrul afacerilor externe al R.P. Bulgaria, Dimităr Stanisev, secretar al C.C. al P.C. Bulgar, Milko Balev, membru al C.C. al P.C. Bulgar, șeful Cabinetului primului secretar al C.C. al P.C. Bulgar;

Din partea Republicii Socialiste Cehoslovace — tovarășii Gustav Husak, secretar general al C.C. al Partidului Comunist din Cehoslovacia, președintele Republicii Socialiste Cehoslovace, conducătorul delegației, Lubomir Strougal, membru al Prezidiului C.C. al

P.C.C., președintele guvernului R.S.C., Vasil Bilak, membru al Prezidiului, secretar al C.C. al P.C.C., Bohuslav Chnoupek, membru al C.C. al P.C.C., ministrul afacerilor externe al R.S.C.;

Din partea Republicii Democratice Germane — tovarășii Erich Honecker, secretar general al C.C. al Partidului Socialist Unit din Germania, președintele Consiliului de Stat al Republicii Democratice Germane, conducătorul delegației, Willi Stoph, membru al Biroului Politic al C.C. al P.S.U.G., președintele Consiliului de Miniștri al R.D. Germane, Hermann Axen, membru al Biroului Politic, secretar al C.C. al P.S.U.G., Gunter Mittag, membru al Biroului Politic, secretar al C.C. al P.S.U.G., Oskar Fischer, membru al C.C. al P.S.U.G., ministrul afacerilor externe al R.D. Germane, Herbert Krolikowski, membru al C.C. al P.S.U.G., secretar de stat, prim-adjunct al ministrului afacerilor externe al R.D. Germane, Egon Winkelmann, membru al Comisiei Centrale de Revizie a P.S.U.G., șeful secției pentru relații internaționale a C.C. al P.S.U.G., Werner Eberlein, membru al Comisiei Centrale de Revizie a

P.S.U.G., adjunct de șef de secție la C.C. al P.S.U.G.;

Din partea Republicii Populare Polone — tovarășii Edward Gierek, prim-secretar al C.C. al Partidului Muncitoresc Uniți Polonez, conducătorul delegației, Piotr Jaroszewicz, membru al Biroului Politic al C.C. al P.M.U.P., președintele Consiliului de Miniștri al R.P. Polone, Edward Babiuch, membru al Biroului Politic, secretar al C.C. al P.M.U.P., Ryszard Frelek, secretar al C.C. al P.M.U.P., Emił Wojtaszek, membru al C.C. al P.M.U.P., ministrul afacerilor externe al R.P. Polone;

Din partea Republicii Socialiste România — tovarășii Nicolae Ceaușescu, secretar general al Partidului Comunist Român, președintele Re-

(Continuare în pag. a IV-a)

Despre calitatea sistematizării

De ce fac proiectanții sibieni alergie la... inițiativă?

În mai multe scrisori primite la redacție, locuitorii municipiului Sibiu au ridicat problema sistematizării. Pe bună dreptate, aceștia întrebau: de ce arată, așa cum arată noile cvartale de locuințe ridicate în ultimii ani? Cum vor arăta cele ce vor fi construite în continuare știut fiind că până în 1985 vor mai fi date oamenilor muncii din județul Sibiu alte 30 000 apartamente? Da, s-au ridicat în Sibiu mai multe cartiere noi: Gara mică, Țiglar, Strand, Hipodrom și Vasile Aaron. Deci, statul ne-a acordat mijloacele materiale necesare; noi urmînd a le concretiza, clădind ceea ce se cheamă noua oraș.

S-a construit în cea mai mare parte pe terenuri libere, existînd deci largi posibilități pentru ca arhitecții și proiectanții sibieni să-și dea frîu liber fanteziei pentru a crea o adevărată operă arhitectonică care să se integreze specificului ținutului nostru. În realitate și din păcate (o spunem cu tot regretul), în unele cvartale nu se prea poate vorbi de o sistematizare, ci mai degrabă, de o amplasare mai mult sau mai puțin la împlinire a blocurilor și a celorlalte construcții social-culturale. Un mucalit sibian (ce păcat că folosim atît de puțin „arma” ironiei!) spunea la adresa proiectanților sibieni

că cei mai greu pentru ei este să tragă o linie dreaptă și sistem nevoiți să-și dăm dreptate.

În cele trei Hipodromuri nu există decît o singură arteră de circulație dreaptă (B-dul Mihai Viteazul) și aceea doar de 500 m. În rest, străduțe înguste și serpuitoare ca o apă de șes, blocuri așezate fără nici o noimă oferind ocazia multora din locuitorii de aici să spună că de fapt și un copil jucîndu-se cu cuburi ar fi găsit o soluție mai ingenioasă pentru amplasarea lor. Nu știu dacă au avut proiectanții sibieni curiozitatea de a-și privi

(Continuare în pag. a III-a)
DUMITRU MANIȚIU



În magazinul alimentară cu auto-servire din cartierul medieșean de locuințe „După zid”

Foto: FRED NUSS

1918-1978 — Actul
Unirii și-a găsit împlinirea în socialism
realizîndu-se năzuințele de veacuri
ale maselor!

În pagina a II-a

MUNCA — un drept, dar și o îndatorire pentru toți cetățenii

Am spus-o de multe ori și-o repetăm: nu ne plac anonimi și nici „operele” lor anonime pe care ni le trimite la redacție, pentru că toate au scrisul pocit și vorba într-o dungă, iar conținutul lor arareori este conform cu adevărul. Dar ce să mai zici cînd un om vine și-n cuvinte emoționante îți spune cum a fost și este nedreptățit, cum face tot ce este posibil ca să-și mulțumească șefii, însă aceștia îl persecută cu consecvență și înverșunare, cum vrea să scoată la lumină o seamă de adevăruri supărătoare pentru unii și de aceea i se pun în cale tot felul de piedici... Ce interes ar avea omul să

mintă, să te înducă în eroare? Și totuși se mai întîmplă și așa...

Miercuri, 11.X.a.c. la redacție s-a prezentat cetățeanul Brașoveanu Andrei, din Sibiu, str. V. Aaron, bl. 61, scara C, etaj

Ancheta noastră

I, ap. 47, încadrat cititor-încasator la I.J.G.C.L., care, foarte revoltat, ne-a relatat că a fost schimbat din funcție și trecut ca muncitor necalificat „De considerentul că am primit o reclamație din partea abonaților că ceasul de apă nu a fost citit, dar de această situație nu sînt singurul vinovat, în afară de aceas-

ta am avut în luna septembrie și o lipsă de borderou de 100 lei. Menționez faptul că este prima mea abatere în această întreprindere și nu știu de ce mi s-a schimbat locul de muncă”. Mai departe, pe același ton de revoltă, B.A. ne spunea că nu i s-a aprobat concediul legal de odihnă, că alți cititori-încasatori au avut de mai multe ori lipsuri de 100—150 lei și n-au pătîit nimic, că unii tovarăși vin beți la serviciu (a dat și nume, pe care nu le amintim deoarece a-firmația s-a dovedit fără acoperire) și

(Continuare în pag. a III-a)
N. I. DOBRA

Un nou succes de prestigiu

Noi și noi unități economice raportează realizarea sarcinilor de plan. Printre acestea se numără și Întreprinderea de geamuri Mediaș care și-a îndeplinit principalii indicatori economici, respectiv producția netă, marfă și globală pe 11 luni la data de 20 noiembrie. Avansul de 10 zile realizat va permite unității medieșene obținerea unei producții suplimentare de 10 mi-

lioane lei, echivalentul a 1,5 milioane metri pătrați geam tras și a altor produse realizate în plus peste cele planificate.

Față de nivelul planului cincinal pe cei trei ani, Întreprinderea de geamuri raportează realizarea indicatorului producției globale la 30 septembrie iar a producției marfă și a planului de export la 31 octombrie.

Pulsul creativității

Consemnăm lapidar faptul că la Fabrica de aparataj electric din Mediaș, creativitatea înregistrează un puls continuu ascendent. Argumente — faptul că față de anii trecuți în 1978 au fost asimilate și concepute 20 produse noi. Dintre acestea le menționăm doar pe cele

de mare complexitate, din gama releelor electrice pentru tensiuni diferite, cupla bipolară cu contact de protecție, realizată de ing. Paul Schneider, importată pînă în acest an, ș.a., fiind în curs de asimilare la această oră releul RI 8.

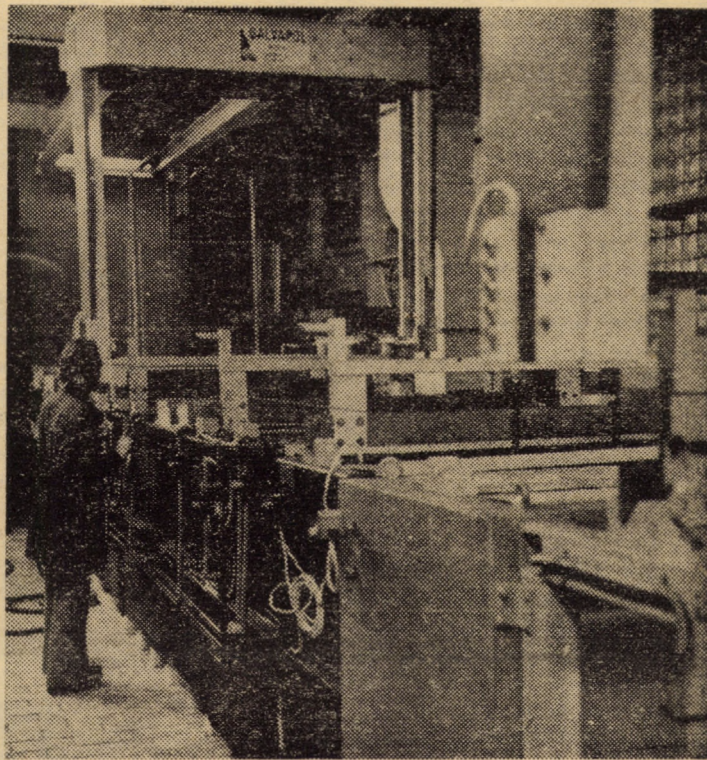

Linia automată de cromare dură „galvapol” instalată recent în secția metal I a întreprinderii „Flamura roșie” Sibiu

Foto: FRED NUSS

1918

ACTUL UNIRII ȘI-A GĂSIT ÎMPLINIREA ÎN SOCIALISM REALIZÂNDU-SE NĂZUINȚELE DE VEACURI ALE MASELOR!

1978

Județul Sibiu înscris plenar pe traiectoria contemporaneității

Cu 60 de ani în urmă, la Alba Iulia, peste 100 000 de participanți la Marea Adunare Națională, reprezentând milioane de români, au hotărât unirea Transilvaniei cu România, au săvârșit aspirația de veacuri pentru care au luptat și s-au jertfit generații de înaintași. Înfăptuirea statului național unitar român n-a fost rezultat al unor momente conjuncturale, n-a fost realizată la o masă a tratativelor. Marile puteri, puse în fața faptului împlinit, au consemnat doar realizarea acestui eveniment epocal din viața poporului român. Unirea a împlinit pe vecie visul de aur al tuturor românilor de a trăi în aceeași țară, de a fi stăpîni ai propriului destin, a marcat intruchiparea obiectiv-istorică a comunității de origine, de limbă, de interese social-economice și de cultură a românilor de pretutindeni, legăturile politice neîntrerupte, împlinind dorințele identice de unitate, independență națională, progres social și bunăstare. Unirea s-a înscris în multimilenara noastră istorie, mereu zburciunată, ca un act firesc, ca o necesitate obiectivă, consecință a unor cerințe legitime, rezultat al luptelor duse de popor împotriva forțelor care-i erau ostile, care se împotriveau aspirațiilor sale.

„Prin unire s-a realizat cadrul propice pentru o mai accentuată dezvoltare a forțelor de producție, a economiei naționale, pentru o mai puternică înflorire a științei și culturii, pentru intensificarea mișcării muncitorești, revoluționare, a activității tuturor forțelor progresiste ale societății”, se subliniază în Chemarea Consiliului Național al Frontului Unității Socialiste privind aniversarea a 60 de ani de la formarea statului național unitar român.

Intr-adevăr, după Unire, odată cu dezvoltarea României pe multiple planuri, mișcarea revoluționară a cunoscut un mare și puternic avânt, condusă fiind din mai 1921 de partidul Comunist Român. Cu toate realizările înregistrate după 1 Decembrie 1918, marile probleme care frământau societatea românească, marile contradicții luau o tot mai intensă amploare. Acestea au fost rezolvate abia după 23 August 1944, un alt moment de răscruce în viața poporului nostru devenit cu adevărat stăpîn al propriului său destin, liber, independent și suveran, cînd, sub conducerea Partidului Comunist Român, poporul român, împreună cu naționalitățile conlocuitoare au reușit realizări nici măcar visate cu ani în urmă.

Așa după cum sublinia tovarășul Nicolae Ceaușescu, secretar general al partidului, „Sărbătorim evenimentul istoric, de importanță epocală, al Unirii, în condițiile avântului făuririi Programului elaborat de Congresul al XI-lea, ale succeselor remarcabile pe care le avem în toate sectoarele de activitate. Aniversăm acest eveniment cu hotărîrea fermă de a face totul ca principiile pentru care partidul nostru, forțele progresiste și revoluționare au luptat întotdeauna să fie realizate pe deplin, ca întregul nostru popor, toți cetățenii, fără deosebire de naționalitate, să se bucure din plin de cuceririle civilizației, de cuceririle socialismului, să fie participanți cu drepturi depline, egale la tot ceea ce se înfăptuiește, să beneficieze de rezultatele muncii lor, să poată participa activ la conducerea tuturor sectoarelor de activitate, a întregii societăți”.

Dezvoltare industrială accelerată

Suăveche vatră românească, participant cu „trup și suflet” la toate marile evenimente scrise cu litere de aur și sînge în marea carte a treceții noastre prin vreme și prin lume, **JUDEȚUL SIBIU A CUNOSCUT ÎN ANII LUMINOȘI AI SOCIALISMULUI O DEZVOLTARE FĂRĂ PRECEDENT**, ultimul deceniu definindu-se ca o adevărată epocă de mărețe prefaceri, de impresionantă împliniri în toate domeniile de activitate.

■ În județul Sibiu se realizează astăzi 3,5 la sută din producția industrială a țării, ocupînd, din acest punct de vedere, locul 7 între celelalte județe ale României socialiste.

■ Industria județului produce 14,4 la sută din producția națională de autobasculante, 19,4 la sută din producția de fire lînă și tip lînă, 27,9 la sută geamuri trase, 15,1 la sută din producția de tricotaje de lînă și tip lînă, 24 la sută tricotaje din mătase și tip mătase, 4,9 la sută din producția de brinzeturi, 4,7 la sută din producția de carne, etc.

■ Comparativ cu anul 1960, producția industrială a județului Sibiu a crescut în 1977 de peste 7 ori, urmînd ca pînă în 1980 această creștere să fie de peste 8,4 ori.

■ Demn de remarcat este faptul că în perioada 1966—1977, industria s-a dezvoltat într-un ritm mediu anual de 11,7 la sută.

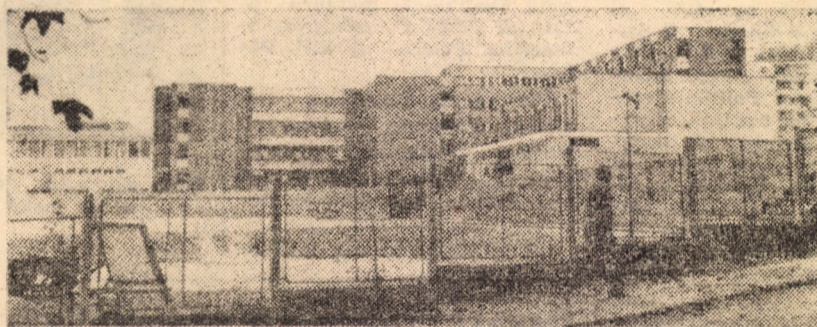

Doar o secvență dintre numeroasele obiective sociale realizate în ultimii ani. Cartierul medieșean „Gloria”

CIVILIZAȚIA SOCIALISTĂ ÎNLĂTURĂ DIFERENȚELE DINTRE SAT ȘI ORAȘ

Cooperativizarea agriculturii a determinat însemnate mutații calitative și în agricultura județului. Prin întărirea bazei materiale, prin realizarea unor însemnate lucrări de investiții, producțiile agricole au sporit mereu. Odată cu aceasta s-a schimbat și fața satelor și comunelor noastre, civilizația socialistă înlăturînd în tot mai mare măsură diferențele dintre sat și oraș.

■ În producția agricolă a țării județul Sibiu participă cu 1,5 la sută, situîndu-se pe locul 30 între celelalte județe.

■ Din suprafața totală de 542 200 hectare, numai 128 825 hectare reprezintă teren arabil — 23,8 la sută, 107 093 hectare fiind pășuni naturale — 19,8 la sută, 68 110 hectare finete naturale — 12,6 la sută.

■ Față de anul 1965, în 1977, producția globală agricolă a sporit cu 43 la sută, urmînd ca pînă la finele actualului cincinal acest spor să ajungă la 74 la sută.

■ Pentru sporirea gradului de mecanizare a lucrărilor, agricultura județului a fost dotată cu tractoare de diferite tipuri, numărul lor ajungînd la sfîrșitul anului 1977 la 2 469. Ca urmare, încercătura de teren arabil pe un tractor fizic a scăzut de la 92 hectare, în 1966, la 52 hectare în 1977.

■ Corespunzător dezvoltării economice a crescut și numărul de personal muncitor cu aproape 60 000 față de 1965, ajungînd la finele anului 1977 la peste 187 000 persoane, din care, în industrie 114 135, reprezentînd 60,8 la sută din totalul personalului muncitor.

■ Raportînd numărul total de personal muncitor la 1 000 locuitori, rezultă 382 persoane, din care, în industrie 223 persoane, județul Sibiu situîndu-se astfel pe locurile 11, respectiv, 6, pe țară.

■ Baza materială a transporturilor și telecomunicațiilor s-a îmbunătățit an de an, ajungînd la finele anului 1977 la 4 524 autovehicule pentru transportul de mărfuri, 419 tractoare rutiere, 2 485 remorci și trailere. În județ își desfășoară activitatea 163 unități P.T.T.R., capacitatea centralelor telefonice de uz public ajungînd la aproape 22 000 linii, din care 17 770 în centrale automate.

■ De subliniat că volumul mărfurilor transportate în anul 1977 a depășit cifra de 11 milioane tone.

■ Fondul forestier al județului Sibiu ocupă aproape 188 000 hectare, reprezentînd 35 la sută din suprafața județului și cea 3 la sută din totalul fondului forestier al țării.

■ Fondurile fixe din sfera producției materiale au crescut de la 9 315 milioane lei în 1970, la 19 252 milioane lei în 1977.

La baza progresului —

înflorirea economică

Activitatea desfășurată de oamenii muncii români, germani, maghiari în unitățile industriale ale județului Sibiu pentru realizarea exemplară a planului în actualul cincinal s-a dovedit deosebit de spornică. Astfel, planul producției globale industriale pe primii trei ani ai actualului cincinal a fost îndeplinit cu 48 de zile mai devreme, fapt ce va permite realizarea unei producții suplimentare de aproape 4 miliarde lei, pînă la sfîrșitul acestui an, premiză sigură pentru îndeplinirea și depășirea angajamentului asumat în marea întrecere socialistă din programul suplimentar, de 5,6 miliarde lei.

■ Producția suplimentară ce se va realiza în acest an se concretizează în importante cantități de produse necesare economiei naționale, dintre care: 930 tone mașini și utilaje complexe pentru diferite ramuri economice; peste 1 100 tone oțel aliat, 1 100 autobasculante, aparataj electric în valoare de 23 milioane lei, mobilier de peste 31 milioane lei, 3,1 milioane metri pătrați geamuri trase, 842 mii bucăți tricotaje, etc.

■ Productivitatea muncii a sporit într-un ritm mediu anual de 11 la sută, sporul producției realizîndu-se în proporție de 80 la sută pe seama creșterii productivității muncii.

■ De menționat faptul că 36 la sută din producția realizată în prezent însumează produse noi și modernizate, cu influență pozitivă asupra eficienței economice, a calității și competitivității pe piața internă și externă.

■ La sfîrșitul actualului cincinal produsele noi și re-proiectate vor cuprinde peste 60 la sută din totalul producției ce se va realiza în județul Sibiu.

du-se ca în 1980 să atingă cifra de 368 000 mij lei, în perioada 1978—1980 realizîndu-se un ritm mediu anual de 20,1 la sută.

■ Rețeaua de deservire a cooperăției de consum la începutul anului 1978 dispunea de 661 unități, din care 447 de comerț și 214 de alimentație publică, cu o suprafață totală de peste 63 000 metri pătrați.

■ Față de anul 1968, în acest an realizările totale în activitatea de comerț s-au dublat.

■ În cadrul cooperăției de consum își desfășoară activitatea 374 unități prestatoare de servicii către populație, din care 40 de brutării. Volumul veniturilor din prestări de servicii a crescut de la 11,6 milioane lei în 1971, la 18,5 milioane lei în acest an. Pentru anul 1980 se prevede un beneficiu de 2,5 ori mai mare față de realizările anului 1978, iar pentru 1985 creșterea va fi de 167 la sută față de 1980.

Pagină realizată de:
RADU SELEJAN

9,00
10,00
11,35
jud
11,50
17,00
17,05
lim
19,05
că
19,20
19,30
19,50
list
imp
1978
20,20
„Să
Iul
ră
stud
togr
21,45
21,50
lum
muz
măr
22,20

SIBI
două
12,30;
„Inain
orele
16,30:
neretu
nul c
două
14,30 s
tul la
18 și
ta: V
11; 15
7 Noi
rul”,
și 20.

MEI
sul: J
gă me
11,15;
21. Ti
dugan
ceți”,
orele
I. L.
stelele
crimi
10; 16

CISI
„Poto
II, or
AG
„Melo
rele 1

DUN
Noiem
aproa
rele 1

OCN
„Chiru
și 20.

AVR
Lazăr:
și ard
și 19,3

TAL
roșu:
rele 1

Ca
Ioar
tivate
Studiu
velor
re în
zial. I
că și
pagin

Ion
limbi
rare”,
că. E
și enc
pagini

me
(mete
HOR
Vre
rul m
rit. L
nala
slab
nord-
turile
cuprin
— 2 s
mele
de. D
ra loc

