PROLETARI DIN TOATE ȚĂRILE, UNIȚI-VĂ!

Tribuna Sibiului

ORGAN AL COMITETULUI JUDEȚEAN SIBIU AL P.C.R. ȘI AL CONSILIULUI POPULAR JUDEȚEAN

Anul XXXI, nr. 6 931 | Duminică, 4 noiembrie 1979 | 4 pagini, 30 bani

Vizita oficială de prietenie a tovarășului Iosip Broz Tito, președintele Republicii Socialiste Federative Iugoslavia, în țara noastră

Continuarea convorbirilor oficiale româno-iugoslave

Simbătă, 3 noiembrie, au continuat convorbirile oficiale între tovarășul Nicolae Ceaușescu, secretar general al Partidului Comunist Român, președintele Republicii Socialiste România, și tovarășul Iosip Broz Tito, președintele Republicii Socialiste Federative Iugoslavia, președintele Uniunii Comuniștilor din Iugoslavia.

Noua rundă de convorbiri a fost consacrată examinării unor aspecte esențiale ale actualității politice internaționale, ea punînd în evidență gradul înalt de identitate a punctelor de vedere ale României și Iugoslaviei asupra problemelor discutate.

Tovarășii Nicolae Ceaușescu și Iosip Broz Tito au reafirmat ataşamentul țărilor noastre față de obiectivele securității și cooperării în Europa, relevînd necesitatea înfăptuirii integrale a prevederilor Actului final de la Helsinki, pregătirii temeinice a reuniunii de la Madrid din 1980, pentru ca aceasta să dea un nou impuls colaborării dintre statele continentului și, îndeosebi, să ducă la măsuri practice de dezangajare militară și dezarmare.

Cei doi președinți au exprimat hotărîrea României și Iugoslaviei, de a acționa pentru dezvoltarea relațiilor bilaterale și multilaterale între țările din Balcani, pentru transformarea acestei regiuni într-o zonă a păcii, în care să domnească spiritul prieteniei și al încrederii, al bunei vecinătăți și colaborării în cele mai diferite domenii, ca o contribuție concretă și importantă la edificarea securității europene. În acest cadru, a fost evidențiată însemnătatea rezolvării politice a problemei cipriote, pe baza respectării independenței, suveranității și integrității teritoriale a Republicii Cipru, astfel încît să se asigure convieţuirea și conlucrarea pașnică a celor două comunități.

În același timp s-a subliniat că România și Iugoslavia se pronunță ferm pentru întărirea cursului spre destindere și colaborare, pentru reglementarea tuturor problemelor litigioase dintre state numai pe cale pașnică, prin tratative, pentru renunțarea cu desăvîrșire la folosirea forței, a mijloacelor militare. A fost reînnoită solidaritatea României și Iugoslaviei cu popoarele din Rhodesia și Namibia, cu populația majoritară din Africa de Sud în lupta împotriva politicii rasiste și de apartheid, pentru libertate și independență.

Cei doi președinți au relevat atenția deosebită pe care țările noastre o acordă lichidării subdezvoltării, înlăturării marilor decalaje economice și sociale dintre state și instaurării unei noi ordini economice internaționale, bazată pe egalitate și echitate, care să asigure progresul mai accelerat al tuturor țărilor și, îndeosebi, al celor rămase în urmă, precum și stabilitatea economică mondială.

Totodată, s-a relevat că o cerință vitală pentru prosperitatea tuturor națiunilor, pentru însă-și existența umanității o reprezintă oprirea cursei înarmărilor — care apasă tot mai greu pe umerii popoarelor și sporește pericolul unor noi războaie nimicitoare —, trecerea la măsuri concrete, eficiente de dezarmare. S-a arătat că garantarea securității tuturor statelor trebuie realizată nu prin creșterea înarmărilor, ci prin reducerea acestora, a bugetelor și efectivelor militare.

De comun acord, s-a apreciat că soluționarea proble-

(Continuare în pag. a IV-a)

Astăzi, transmisiuni directe la radio și televiziune:
În jurul orei 9,00 solemnitatea semnării documentelor oficiale româno-iugoslave.
În jurul orei 10,00 ceremonia plecării tovarășului Iosip Broz Tito, președintele Republicii Socialiste Federative Iugoslavia, președintele Uniunii Comuniștilor din Iugoslavia, care, la invitația tovarășului Nicolae Ceaușescu, secretar general al Partidului Comunist Român, președintele Republicii Socialiste România, a efectuat o vizită oficială de prietenie în țara noastră.

Să întîmpinăm Congresul al XII-lea al partidului cu rezultate economice de prestigiu!

Constructorii, în plină... toamnă fierbinte

„Nu e mult de atunci. Situația economico-financiară a Grupului de șantiere construcții industriale Sibiu indica nerealizări la principalii indicatori. Dar ceea ce devenise atunci, la începutul anului, cu adevărat îngrijorător era îndoiala care se cuibărise la mulți dintre oamenii noștri, era neîncrederea în propriile forțe, în posibilitatea de a depăși greutățile acelui moment. Pînă la adunarea generală din februarie a.c. — se destăinuie în continuare **Ion Popa**, inginerul șef al Grupului — nu găsiserăm soluțiile pentru a depăși momentul de criză. Și să vă dau un exemplu. Mulți dintre ei se îndoiau, la acea dată, că indicatorul de productivitate va putea fi realizat. Nimeni nu se gîndea la depășirea lui. Astăzi — și pronunțînd acest cuvînt vocea i se schimbă devenind mai sigură, mai hotărîtă — **nu numai că am realizat productivitatea planificată, dar am obținut depășiri substanțiale și la acest indicator.** Iată, de pildă, pe 8 luni aveam realizat 107,2 la sută, iar trimestrul III l-am încheiat cu o economie de 10 lei la indicatorul cheltuieli la 1 000 lei producție, realizînd 1 151 mii lei beneficii suplimentare. Vedeți — și-mi arată o situație comparativă —, dacă anul trecut nici măcar nu discutam de producția netă, acum sîntem în măsură să spunem că am realizat și acest indicator".

Ce a putut, totuși, schimba atît de mult situația de ansamblu a unității? Interlocutorul ezită un moment, apoi mă roagă să adresez această întrebare tovarășului Dumitru Dumitrache, secretarul comitetului de partid sau directorului, ing. Luca Lazăr. De fapt, răspunsul l-am găsit discutînd nu cu cei indicați, ci cu alți oameni, șantierești vechi, care și-au lăsat semnătura pe multe dintre obiectivele noi ridicate în acești ani în județ. Am înțeles atunci și de ce ezitau interlocutorii mei să răspundă. Secretul reușitei le aparținea, dacă pot spune așa, sută-n sută, și consta în schimbarea intervenită în stilul de muncă al echipei de conducere, în felul în care acești oameni înțeleg să colaboreze și să conlucreze pentru bunul mers al lucrurilor, în modul în care au știut **să mobilizeze** oamenii pentru realizarea planului, într-un cuvînt în noul climat de muncă ce s-a instaurat în cadrul Grupului.

(Continuare în pag. a IV-a)

D. MANIȚIU

Producții suplimentare

Prin îndeplinirea înainte de termen a planului pe primii 4 ani ai cincinalului, colectivul de oameni ai muncii de la Întreprinderea de cuțite Ocna Sibiului a realizat suplimentar, pînă la începutul lunii curente, o producție industrială cifrată la 32,7 milioane lei. Colectivul unității dedică această realizare Conferinței județene și Congresului al XII-lea al partidului.

I.P.A.S. 400 milioane lei în plus față de planul pe 4 ani

Și harnicul colectiv de muncă al **Întreprinderii de piese auto Sibiu** s-a alăturat șirului de unități economice din industria județului care au raportat îndeplinirea planului pe 4 ani din cincinal. De remarcat că, printr-un efort susținut și o organizare temeinică a producției, numai în cursul lunii trecute binecunoscuta unitate sibiană a reușit să realizeze suplimentar o producție în valoare de peste 7 milioane lei, îndeplinindu-și astfel, cu două luni mai devreme, angajamentul referitor la programul suplimentar din acest an. Potrivit estimărilor, pînă la finele acestui an la I.P.A.S. se va obține o producție suplimentară față de planul pe 4 ani de cca. 400 milioane lei, în condițiile creșterii nivelului tehnic al producției, îmbunătățirii performanțelor tehnice și calitative ale produselor realizate.

Premieră pe țară

Colectivul condus de maistrul Gheorghe Țîrlea, secretarul organizației de bază montaj, la secția mecanică II, a întreprinderii „Independența", cu cea mai tînără echipă de montaj – media vîrstei 21 ani – urmînd exemplul comuniștilor Vasile Todea, Mihai Crăciun, Mihai Sîrneciu, Erhard Ziegler, Nicolae Arcaș și Gheorghe Sădean, a realizat două ciocane derocatoare care se folosesc în șantierele navale pentru dislocarea stîncilor sub nivelul apei. Aceste două produse sînt premiere pe țară. La probele făcute în întreprindere, cu participarea beneficiarului, au obținut calificativul foarte bine.

TROTUARE CU SEMNE DE ÎNTREBARE

Etica faptului cotidian

Am auzit (de văzut n-am avut cum vedea) am auzit că în unele țări oamenii au un adevărat cult pentru pomi, fie ei roditori sau nu. A rupe un lujer, o crenguță constituie un adevărat sacrilegiu, fapt pedepsit cu o nebănuită asprime. Or fi știind ei oamenii din acele țări de ce procedează astfel. Nici pentru noi nu-i greu să ne imaginăm explicația cea mai adecvată. Să ne imaginăm, pentru că în fapt prea adesea avem de-a face cu argumente contrarii. Nu o dată am avut ocazia să văd cum se „defrișau" spațiile destinate înviorării aerului și privirii. Nu o dată tovit de perplexitate am sărit de pe trotuar pentru că se tăiau copacii ornamentali. Fără explicații raționale. Ultimul act nesăbuit s-a consumat zilele acestea în cartierul Strand, la vile și pe strada Moldovei.

La vile: au sosit niște inși cu tîrnăcoape, lopeți și alte scule de fier, s-au apucat de săpat prin spațiile verzi, tăind tot ce le sta în cale. În final au vîrît în șanțurile respective niște țevi de plastic (suprapuse altora, de aceeași dimensiune) prin care probabil nu va trece nimic. În urma „lucrării" a rămas, ca dovadă că aceasta s-a executat, o nedescrisă mizerie. Explicații? Nimeni nu dă explicații.

Pe strada Moldovei: se modernizează (ciudat termen) trotuarul și în numele respectivei modernizări s-a comis un adevărat vandalism. Erau aici niște tei de toată frumusețea, care puteau fi protejați fără nici un fel de probleme. Dar au intrat topoarele în funcțiune. Mai simplu, nu? Explicații? Da, există una dată de un mucalit. Zice individul că masacrul face parte din planul de măsuri împotriva poluării. Adică, explică insul, plantele emană, pe întuneric, bioxid de carbon. Aici, pe strada Moldovei, majoritatea timpului este întuneric din cauza fumului și a altor substanțe toxice scăpate în atmosferă de I.P.A.S. Ca atare, teii trebuiau sacrificați pentru a nu mai spori poluarea.

Dacă ritmul defrișărilor o ține tot așa, în cîțiva ani pe străzile Sibiului vor face promenadă... fetele morgane.

Te doare capul de ce le poate pulia mintea unora!

TRAIAN SUCIU

P. S. Dar, dacă chiar **trebuie** făcut loc pentru ceva, nu putem replanta?

În cadrul atelierului mecano-energetic de la I.P.A. Sibiu, unitatea a II-a, comunistul Victor Califaru, frezor de precizie, asigură piese de înaltă complexitate necesare reparațiilor capitale a utilajelor

Foto: FRED NUSS

Imperativul zilei în agricultură

Arăturile adînci de toamnă

Pe ogoarele județului **forțele mecanice sînt concentrate la executarea arăturilor adînci de toamnă. Lucrarea** are o mare importanță pentru producțiile anului viitor. Ea **favorizează refacerea structurii solului prin acțiunea înghețului, distrugerea buruienilor, acumularea unei mai mari rezerve de apă în sol. Mai are și avantajul că ușurează mult lucrările din primăvară.** „Graba" pentru încheierea lucrării înainte de 15 noiembrie este determinată de faptul că **cu cît arătura de toamnă este executată mai devreme cu atît efectele ei sînt mai favorabile.** Privind prin această prismă observăm că **pînă la data de 3 noiembrie lucrarea a fost executată pe 43 la sută din suprafețe în cooperativele agricole de producție și pe 31 la sută în întreprinderile agricole de stat.** Pe consiliile unice agroindustriale situația se prezintă în felul următor:

Denumirea consiliului	Stadiul lucrării
Arpaș	47%
Loamneș	45%
Miercurea	35%
Agnita	31%
Avrig	31%
Sibiu	29%
Nocrich	23%
Păuca	23%
Ocna Sibiului	20%
Dumbrăveni	18%
Roșia	16%
Șeica Mare	13%
Tîrnava	13%
Bazna	12%
Axente Sever	11%
Iacobeni	9%

În întreprinderile agricole de stat situația este următoarea:

Agnita	56%
Ruja	41%
Nocrich	39%
Dumbrăveni	30%
Șura Mică	27%
Sibiu	25%
Axente Sever	24%
Slimnic	22%
Apoldu de Sus	18%
Mediaș	16%
Dealul Ocnei	15%

După cum se știe **lucrarea se execută în întregime mecanizat. Ea poate fi încheiată pînă la 15 noiembrie dacă:**

• în toate sectoarele unice de mecanizare se vor lua măsuri ca tractoarele mari să fie antrenate la arături adînci • Se va cere mecanizatorilor să nu se întoarcă din cîmp înainte de realizarea normei zilnice pe fiecare tractor • Se vor distribui de asemenea manieră forțele încît să se evite plimbările în gol.

Eforturile pentru încheierea lucrării nu trebuie să se facă în dauna calității. Conducerile unităților agricole, specialiștii, trebuie să vegheze ca arăturile de toamnă să se execute fără greșuri pe toate suprafețele.

Teatru

Teatrul de stat Sibiu prezintă azi, 4 noiembrie 1979, ora 10 „Inimă de piatră", iar la ora 19,30 piesa „Sosesc deseară". Abonament N (U.J.C.M.).

„Prietenii filmului"

În ciclul de manifestări reunite sub genericul sugestiv „Prietenii filmului", azi, 4 noiembrie a.c., **ora 16**, la cinematograful „7 Noiembrie" din Sibiu este organizată o nouă întîlnire cu tinerii cinefili pe tema „Povestea filmului muzical".

Prezintă Ștefan Trihenea, proiecționist. Expunerea este ilustrată cu filmul muzical de succes „New York, New York". **(D. G.).**

Concursul profesional „Buna servire"

Vineri, la Agnita, s-a desfășurat faza județeană a concursului profesional „Buna servire" pentru lucrătorii din cadrul comerțului cooperatist. Iată cîștigătorii locurilor I, care vor participa la faza interzonală, ce va avea loc în această lună: **Sectorul alimentar:** (pînă la 30 ani) — Susana Szabo — coop. Agnita; (peste 30 ani) — Gheorghe Blezu — coop. Rășinari. **Sectorul textile-încălțăminte:** (pînă la 30 ani) — Maria Hoțea — coop. Agnita; (peste 30 ani) — Otilia Panga — coop. Sibiu. **Sectorul electrotehnice:** (pînă la 30 ani) — Dietmar Kraus — coop. Dumbrăveni. **Sectorul metalo-chimice:** (pînă la 30 ani) — Pompei Boaru — coop. Agnita; (peste 30 ani) — Iuditha Vereș — coop. Dumbrăveni.

Cu această ocazie au fost organizate și două expoziții de artă culinară, produse de cofetărie și patiserie.

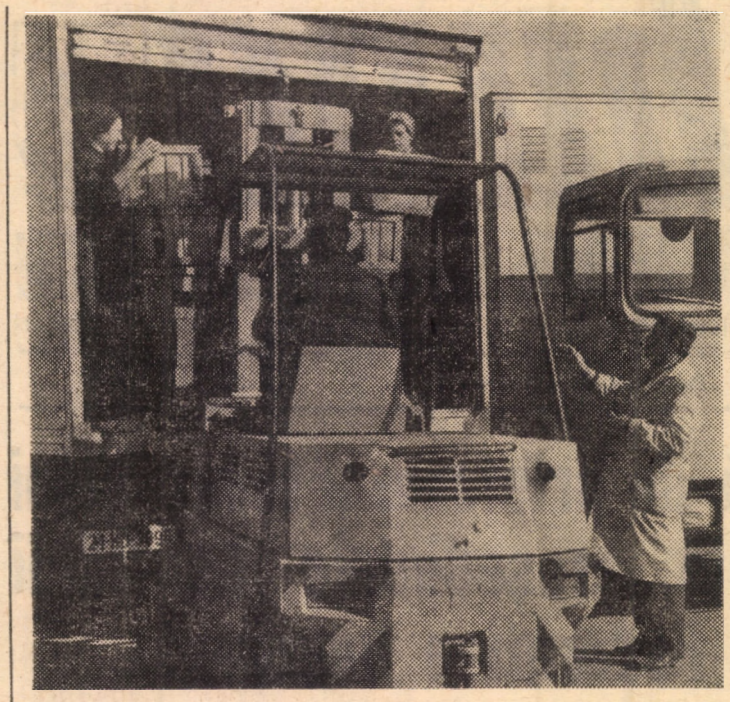

Încărcarea boxpaleților din fermele de fructe spre depozit se face cu ajutorul motostivuitorului precum și a lăzilor pe paleți

Foto: FRED NUSS

Anunț important

În perioada **8—14 noiembrie 1979**, Institutul de economia comerțului interior și a turismului va efectua un sondaj în rîndurile vizitatorilor unor magazine din centrele urbane ale județului, pentru obținerea unor informații reprezentative privind gradul de solicitare a rețelei comerciale actuale, în vederea fundamentării unui program de îmbunătățire a condițiilor de aprovizionare.

Vă rugăm să sprijiniți această acțiune, în sensul de a răspunde prompt operatorilor de interviu ce se vor afla în unitățile comerciale. Vă mulțumim!

Convocare

Luni, 5.XI.a.c., ora 15, toți antrenorii și instructorii de fotbal din județ sînt convocați la sediul C.J.E.F.S. Sibiu, pentru ședința Colegiului de antrenori.

Premiere cinematografice

Capcană pentru rață – Film despre oamenii care veghează la păstrarea ordinii și la respectarea legilor. Intriga acestui film polițist cehoslovac pleacă de la descoperirea de către lucrătorii de miliție a unui cadavru în portbagajul unei mașini. Cercul suspecților e larg, iar echipa maiorului Mlynar va avea mult de lucru pentru a-i descoperi pe vinovați.

În numele papei rege – Regizorul Luigi Magni este considerat un specialist al subiectelor istorice despre Roma secolului 19. Filmul său își plasează acțiunea în 1867, în Statul papal, reconstituind un moment al luptei patrioților italieni, conduși de Garibaldi, pentru unitate națională. Pentru interpretarea excepțională a rolului principal, actorul Nino Manfredi a fost distins în anul 1978 cu cea mai înaltă distincție a cinematografiei italiene, Premiul David di Donatello.

Pîine cu nuci – Filmul regizorului lituanian Arunas Jebriunas este o comedie lirică în care tema îndrăgostiților despărțiți din cauza vrajbei dintre familiile lor e tratată cu amestec de umor, tristețe și grotesc. Apreciat de presă drept „o mică bijuterie cinematografică" sîntem tentați să căutăm în el apropieri shakespeariene, bunueliene, și ilfpetroviene.

Antichități – Apărarea valorilor artistice ale patrimoniului național este o problemă de actualitate mondială. Ea apare ca idee centrală și în acest film polonez inspirat din situații reale, în care autoritățile au de anihilat o bandă de traficanți de opere de artă.

N. I. POPA

Un schimb cultural ce-și reconfirmă periodic viabilitatea

— Tovarășe director Pamfil Matei, cum apreciați recentul turneu efectuat de Teatrul de stat Sibiu în R.P. Polonă?

— Util și eficient. În primul rînd deoarece s-a demonstrat că durabilitatea și continuitatea schimburilor dintre scena dramatică sibiană și cea din Tarnow s-a repercutat pozitiv asupra calității muncii celor două colective, a creat cadrul propice îmbogățirii cunoștințelor profesionale. În al doilea rînd deoarece, în cadrul acestui al treilea turneu, am avut posibilitatea să ne confruntăm artistic, în cadrul celei de a XVIII-a ediții a „Întîlnirilor teatrale rzeszowiene" cu cîteva din cele mai bune ansambluri dramatice din Polonia, între care „TEATR MARODOWY" și „TEATR NOWY" din Varșovia, „TEATR POLSKI" din Wroclaw, „TEATR SLOWACKI" din Cracovia, „TEATR NOWY" din Lodz etc.

— Cum au fost primite spectacolele noastre?

— Cu viu interes și satisfacție, lucru care ne bucură, avînd în vedere calitatea publicului polonez. Presa și televiziunea ne-au acordat o atenție sporită. Este suficient să amintesc între altele transmiterea pe posturile televiziunii cracoviene a unor secvențe din spectacolul cu piesa „Neînțelegerea", precum și a interviurilor acordate de cei doi directori ai teatrelor din Sibiu și Tarnow.

— Care sînt perspectivele viitoare ale acestei rodnice colaborări?

— Din partea ambelor teatre există hotărîrea ca această colaborare să continue și să se diversifice tot mai mult. Astfel, teatrul nostru va găzdui în această stagiune pe regizoarea Irena Wollen și scenografa Maria Adamska, care vor realiza spectacolul cu piesa „Balladyna" de Julius Slowacki.

De asemenea, în cadrul schimburilor de anul viitor vom deschide și noi o expoziție de fotografii cu aspecte din viața celor două teatre și cu imagini din cele două țări, expoziție pe care o va realiza reputatul artist fotograf Fred Nuss.

Convorbire consemnată de OCTAVIAN RUSU

Circulația pe timp de noapte

Să vedem din capul locului ce zice legea: **art. 58 din Regulamentul de circulație interzice conducătorilor de vehicule cu tracțiune animală să circule pe timp de noapte fără felinar aprins și „ochi de pisică".** În ce-i privește pe biciclești, aceștia trebuie **să-și vopsească bicicletele cu material reflectorizant pe aripa din spate, neuitînd să le doteze, totodată, cu o sursă de lumină și, respectiv, cu „ochi de pisică".** Reglementările sînt, după cum se vede, foarte limpezi. Ignorarea lor este nu numai periculoasă, dar, uneori, cu consecințe ireparabile.

Iată — spre convingere — „filmul" unui accident produs pe raza comunei Miercurea Sibiului în 17.X.a.c, ora 19. Se întunecase de-abinelea. Pe șoseaua pe care se întorcea spre casă, Axente Roșca (65 de ani) își mîna caii fără grabă. Noaptea îl prinsese fără felinar și fără „ochi de pisică" la căruță, fapt ce-i obligase pe destui conducători de autovehicule să-l evite **în extremis.** Apoi s-a produs nenorocirea. Neobservînd la timp... „pata neagră" de pe carosabil, Octavian Dican din Sibiu (str. Țiglarilor, bl. A 5) a intrat cu mașina 1-AB-7299 în spatele căruței, A. Roșca fiind proiectat violent pe șosea. La scurt timp după aceea căruțașul a decedat...

★

Credeți cumva că avem de-a face cu un caz izolat? Nici vorbă. Acțiunea organizată în seara zilei de 25.X.a.c. de serviciul circulație al Miliției județene, cu participarea tovarășilor de la Inspectoratul de control auto, acțiune condusă de căpitanul Eugen Rotărescu, adjunct al șefului serviciului circulație, a demonstrat o îngrijorătoare lipsă de disciplină rutieră. Dar să ne oprim asupra cîtorva exemple întîlnite în raidul nostru.

La intrarea în comuna Axente Sever îl oprim pe Mihai Tuth, căruțaș la I.A.S. din localitate. Căruța nu era echipată corespunzător. În plus, alături de M. Tuth, în căruță a luat loc încă un ins, care gesticula și cînta de mama focului. Era beat criță. I se explică vizitiului riscurile la care se supune nedotîndu-și căruța cu obligatoriul felinar. „Doar nu mi s-o întîmpla chiar mie necazul!" — zice M. T., promițînd să nu mai greșească altădată. În Copșa Mică îl ajungem din urmă pe Ștefan Bogoși, care duce pe portbagajul bicicletei un sac mare cu porumb. Bicicleta descrie zig-zag-uri largi și, peste toate, nu este dotată nici cu far și nici cu „ochi de pisică". „Sînt om necăjit, vai de capul meu!" — se lamentează bătrînul. Căpitanul îi explică pe îndelete ce și cum trebuie să facă rugîndu-l să se deplaseze pe trotuar și... pe lîngă bicicletă. Cîțiva zeci de metri mai departe depășim cu greu un alt vehicul fără „ochi de pisică". Este o „Mobră" cocoșată sub greutatea unui sac cu porumb. O conduce Ștefan Bogoși, fiul bătrînelului cu bicicleta. Și în timp ce ofițerul îl atenționa pe contravenient, sîntem ajunși din urmă de bătrînel, urcat pe... bicicletă. Nici măcar cinci minute n-a ținut minte recomandările ofițerului! Dar iată și alți cîțiva biciclești contravenienți depistați în seara respectivă: Vasile Lațea, Francisc Mateaș, Ioan Man — toți din Mediaș. Tuturor le atragem atenția că, deplasîndu-se cu vehicule nedotate corespunzător pe timp de noapte, își pun în pericol nu numai propria integritate fizică, dar afectează și siguranța celorlalți participanți la trafic. Iar regretele în materie de circulație rutieră sînt, de cele mai multe ori, tardive.

CADRAN RUTIER

MIRCEA BIȚU

Accente

Două atitudini

Obiectivă și deschisă a fost analiza făcută de comuniștii din Alțîna, la conferința de dare de seamă și alegeri. La baza acesteia a stat un principiu care i-a animat pe mulți dintre vorbitori: critica și autocritica revoluționară, constructivă. De ce? Pentru că pe lîngă realizările de seamă obținute în ultima vreme, realitatea confirmă existența încă a unor neajunsuri, mai cu seamă în domeniul cel mai important și anume, în activitatea economică a celor două C.A.P. — Alțîna și Ghijasa de Sus. Cu siguranță, una din cauze o reprezintă mentalitatea greșită a unora. Dar, să oferim două mostre de atitudine:

Gheorghe Magheru, inginer șef C.A.P.: „Avem condiții grele aici. Nu ține nimeni cu noi, nici pămîntul, nici vremea. Ni se cer sarcini exagerat de mari! Ni se cer lucruri imposibile! Dacă-mi dă cineva în scris să fac altfel de cum cred eu de cuviință fac, dacă nu, eu nu-mi iau nici o răspundere... Eu nu pot să fac mai mult!".

Nicolae Preda, țăran cooperator: „Noi nu sîntem oameni să ne mulțumim cu pită și salam... Pămîntu ăsta-i tot ăla de pe care am scos bucate bune, mai acum cîțiva ani. Noi am fost, mai tot timpul, fruntași pe județ. Noi știm să muncim; alțînăreanu-i harnic, da musai să avem o îndrumare bună. Noi știm că-i greu cîteodată. Da' nu trăbă să ne speriem de greutăți. Să-i dăm pămîntului dar și vitelor ce le trăbă și cît le trăbă și ne-or da înzecit îndărăt, așa cum vrem noi!".

Edificator, nu?

L. JIMAN

CONGRESUL PARTIDULUI — CONGRESUL ÎNTREGULUI POPOR

Constructorii energeticieni sînt pregătiți pentru îndeplinirea exemplară a sarcinilor viitoare

„Cînd apar constructorii „Electromontajului" pe undeva, se știe că pe locul acela se va înălța un obiectiv economic", îmi spunea cineva o dată. Și n-a greșit. „Activitatea noastră — ne spune inginerul **Ulpiu Nedelcu**, directorul grupului — se desfășoară în centrul și sud-vestul țării, în vreo 10 județe. Pînă în prezent, încadrîndu-ne activitatea în Directivele Congresului al XI-lea al partidului, am asigurat alimentarea cu energie electrică a dezvoltării Întreprinderii de aluminiu din Slatina, etapa a VI-a, a bazinului minier Motru, a unei oțelării din Hunedoara și am racordat la sistemul energetic național două hidrocentrale de pe Olt. M-am referit, desigur la realizările din acest an, în condițiile în care ne-am îndeplinit și planul pe 10 luni. Din proiectul de Directive ale Congresului al XII-lea, nouă ne revin sarcini foarte importante, dintre care aș aminti: alimentarea cu energie electrică a bazinelor carbonifere Rovinari și Valea Jiului ș.a. Iar la marile centrale electrice pe cărbune de la Turceni și Rovinari avem de realizat evacuarea energiei electrice, îmbunătățirea izolației liniilor, creșterea gradului de siguranță în funcționare a liniilor și stațiilor electrice. O a doua direcție în care vom acționa în lumina proiectului de Directive ale Congresului al XII-lea, se referă la construirea de noi hidrocentrale, la care noi participăm cu alimentarea cu energie electrică în faza de construire și în faza finală, la racordarea la sistemul național energetic și evacuarea energiei. Mă refer la hidrocentralele de pe Rîul Mare, din Retezat, la cele de la Călimănești, Turnu, Slatina de pe Olt și Drădișor de pe Lotru, ș.a. O a treia direcție de acțiune a activității noastre este concentrată pentru construirea pilonului de susținere a instalației eoliene experimentale, premieră națională, iar în anul 1980 vom participa la construirea liniei de 400 KV de evacuare a energiei de la centrala pe șisturi bituminoase, de asemenea o premieră națională".

În continuare, directorul ne face cunoscută o opinie: „În cadrul ministerului nostru se desfășoară o amplă acțiune privind tipizarea stîlpilor metalici, în sensul reducerii numărului de tipuri, acțiune care se află în faza de execuție. Nu același lucru se poate spune și despre tipizarea stațiilor de transformare din prefabricate. În acest sens am propune ca **să se urgenteze tipizarea acestora, deoarece noi avem în programul de investiții dezvoltarea atelierului de la Cristian care urmează să producă prefabricate și pentru asemenea lucrări, pentru întreaga țară. De aceea socotesc că ar fi necesară o directivă în ce privește elaborarea de soluții raționale pentru dezvoltarea rețelelor electrice, urmărindu-se simplificarea reducerii acestora și a distanțelor de transport.** În ce privește sporirea eficienței economice, respectiv, reducerea costului unor investiții, participăm în colaborare cu proiectantul și beneficiarul la diminuarea costurilor fie prin modificarea soluțiilor tehnice, fie prin modificarea tehnologiei de execuție, acordîndu-ne și în această privință cu proiectul de Directive. Spre exemplu, la hidrocentrala de la Arcești, se supraînălță stîlpii a trei linii de 220 și 400 KV, linii care traversează lacul de acumulare, prin preasamblarea stîlpilor și ridicarea lor cu macarale de 70 metri înălțime. Am schimbat metoda și ridicăm componente preasamblate, în loc să folosim macaraua pentru fiecare element, costurile de montare reducîndu-se cu aproape o treime. Revenind la propuneri, ne-am gîndit, **avînd în vedere specificul activității noastre pe șantiere dispersate în 10 județe, precum și cazurile de intervenții vitale pentru buna funcționare a sistemului național energetic — avarii, calamități, întreruperi de curent, ș.a. — să se dispună ca unele mijloace de transport din dotarea noastră, cu aceeași cotă de benzină, să aibă acces în toate județele din aria noastră de activitate".**

„Aș dori să subliniez faptul, concluzionează secretarul de partid, că întregul nostru colectiv, în frunte cu comuniștii, este hotărît să acționeze astfel încît toate sarcinile care ne revin din documentele Congresului al XII-lea să le îndeplinească în mod exemplar, cu conștiința că ne aflăm în fața unui eveniment politic de mare rezonanță în inimile tuturor cetățenilor patriei".

RADU SELEJAN

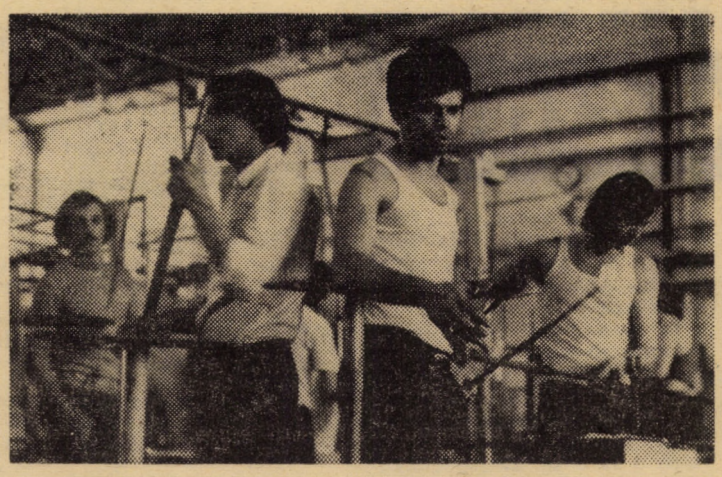

Tineri sticlari în fața cuptorului la întreprinderea „Sticla" din Avrig

Sibiul, în aceste zile de efervescență creatoare

Peste 211 milioane lei producție suplimentară

Comuniștii, toți locuitorii municipiului Sibiu — români, germani, maghiari, — trăiesc în aceste zile efervescența creatoare generată de apropierea marelui eveniment politic din viața partidului și a poporului nostru — Congresul al XII-lea. În fiecare zi, noi fapte de muncă sînt scrise în marea carte de onoare a întrecerii socialiste. De menționat că planul în profil teritorial la producția globală industrială, pe zece luni, a fost îndeplinit în proporție de 101,8 la sută, ceea ce reprezintă o producție suplimentară de peste 211 milioane lei. Trebuie subliniat în acest context faptul că, planul la export pe luna octombrie a fost depășit cu 11 la sută, o contribuție deosebită aducîndu-și „Independența", I.P.L., I.U.P.S., „Libertatea", „Steaua roșie", „7 Noiembrie", „Drapelul roșu", Întreprinderea viei și vinului.

Relatăm în continuare o seamă de succese obținute în cinstea Congresului al XII-lea al partidului.

Produse noi

De la tovarășul Nicolae Bîrsan, secretarul comitetului de partid al întreprinderii „Balanța", aflăm că, în această perioadă au fost produse primele cîntare dozatoare de 60 kg pentru plastifianți, cu 6 sorturi de dozare, precum și instalațiile de dozare grosimetrică de 25 kg pentru 3 componenți, destinate fabricilor de zahăr.

Angajament îndeplinit

De la I.P.A.S. aflăm că echipa condusă de comunistul Valentin Gherghel, maistru, secretar al organizației de bază nr. 4, secția servo-direcție hidraulică, organizîndu-și bine munca, mobilizînd întregul colectiv, și-a îndeplinit angajamentul, realizînd peste plan, în cinstea Congresului al XII-lea al partidului, 40 bucăți servo-direcții, în valoare de circa 300 000 lei. S-au evidențiat comuniștii Vasile Foamete, Dumitru Predescu, Martin Krestel, Rodica Capotă.

Economii

Colectivul de oameni ai muncii de la IOMCOOP, în cadrul săptămînii record, desfășurînd o seamă de acțiuni, au realizat un spor de 3 la sută la producția marfă. În aceeași perioadă au fost obținute importante economii la: energie electrică — 20 000 KW; combustibil — 250 m.c.; carburanți — 3 000 litri; materii prime și materiale în valoare de 60 mii lei.

Calitate extra

Respectîndu-și angajamentele asumate cu prilejul conferinței de partid pe întreprindere, comuniștii, întregul colectiv al întreprinderii „Libertatea" au reușit să depășească cu 12 la sută indicatorii de plan la calitate, realizînd o mai mare cantitate de produse extra.

Spre slava ta, partid al libertății

În perioada care urmează, în organizarea sindicatelor, la toate cluburile muncitorești și la Casa de cultură din municipiu, vor avea loc ample și variate manifestări sub genericul: **„Spre slava ta, partid al libertății"**, dedicate Congresului al XII-lea al partidului.

Grupaj realizat de
R. BRĂDEANU
cu sprijinul corespondenților ziarului

Susținută activitate politică

De la lt col. V. Neghină aflăm că și la Casa armatei din Sibiu activitatea politică de masă și cultural-educativă este profilată pe sprijinirea cadrelor și a familiilor acestora în însușirea și înțelegerea conținutului și semnificației documentelor Congresului al XII-lea al partidului. De un viu interes s-au bucurat seara tematică științifică pe tema „Documentele Congresului al XII-lea al P.C.R. — despre problemele privind energia și etapa actuală", ținută cu concursul cabinetului tehnic de la I.R.E. Sibiu, precum și sesiunea de comunicări pe tema „Proiectul-program de directivă al Congresului al XII-lea al P.C.R. despre dezvoltarea științei românești în perioada 1981—1990 și în perspectivă, cu concursul academicianului Eugen Macovski, prof. dr. Ion Mînzat și alții.

Biblioteca a organizat, în cadrul punctului de documentare politico-ideologică, o expoziție de carte din colecția „Din gîndirea social-politică a președintelui Nicolae Ceaușescu"

Generația înaltei calificări se formează azi, pentru a acționa mîine

„Vă chem, dragi prieteni tineri, de a urma neabătut politica generală a Partidului Comunist Român, de a învăța și a vă pregăti pentru a putea fi participanți cît mai activi la edificarea societății de azi și de mîine".

NICOLAE CEAUȘESCU

Aceste vibrante cuvinte adresate de secretarul general al partidului, tovarășul Nicolae Ceaușescu, tinerei generații exprimă mărețele sarcini politice și economico-sociale pe care generația de azi le pune în fața generației de mîine. Obiectivele pe care Proiectul de Directive ale Congresului al XII-lea al partidului le pune în dezbaterea întregii țări își află certitudinea împlinirii în capacitatea noastră de progres, în ceea ce ne propunem să devenim; devenire care impune cu necesitate formarea celor ce vor acționa la viitoarele lor locuri de muncă. Ne vom referi, desigur, în cele ce urmează, la învățămîntul sibian, urmărind dinamica dezvoltării și afirmării sale atît în conformitate cu prevederile Congresului al XI-lea, cît și cu orientările date de Proiectul de Directive ale Congresului al XII-lea și de planul de dezvoltare în profil teritorial.

Integrată armonios în dinamica generală a învățămîntului național, școala sibiană, care a înregistrat salturi impresionante, cuprinde astăzi, în cele 537 unități școlare un număr total de peste 116 000 de elevi la cursurile de zi și serale. Conform politicii naționale revoluționare a partidului, copiilor și tinerilor din județul nostru, aparținînd naționalităților conlocuitoare, li s-au asigurat condiții să poată învăța în limba maternă cît și în limba română, după dorința fiecăruia. În anul școlar 1978/1979, în limbile germană și maghiară, funcționează 258 unități și secții, cu peste 21 000 de elevi.

Pregătirea teoretico-științifică și practică, formarea tineretului școlar în spiritul exigențelor puse de partidul nostru în etapa actuală, de noua Lege a educației și învățămîntului cu privire la integrarea organică a acestuia cu producția și cercetarea este asigurată de peste 6 000 de cadre didactice de diferite specialități. Dacă la numărul mare al celor cuprinși în învățămîntul preșcolar, primar, gimnazial, profesional și tehnic de maiștri mai adăugăm cei peste 1 600 de studenți care învață în facultățile de filologie-istorie, drept economic-administrativ, de mecanică (ingineri și subingineri) din cadrul Institutului sibian de învățămînt superior, precum și cadrele didactice care le asigură o înaltă pregătire de specialitate, constatăm că aproape un sfert din populație este cuprinsă în rețeaua organizată și foarte diversificată a școlilor județului nostru.

Urmărindu-se aplicarea neabătută în viață a prevederilor Programului partidului, precum și ale programului de măsuri aprobat de Plenara C.C. al P.C.R. din noiembrie 1976, baza tehnico-materială a învățămîntului din județ a cunoscut și ea o dezvoltare accentuată. În perioada 1968—1979 au fost date în folosință prin construcții noi, amenajări și transformări de spații, 456 săli de clasă, 155 laboratoare, 228 cabinete, 33 săli de gimnastică, 12 internate și cantine. Se folosesc cu bune rezultate cele 340 de ateliere-școală, unde se materializează și se aplică practic cunoștințele acumulate de elevi. Conform prevederilor planului cincinal 1976—1980 se vor da în folosință pentru întregul învățămînt sibian 260 de săli de clasă, 4 205 locuri în grădinițe, 19 săli de gimnastică.

Mîndri de realizările obținute în învățămîntul sibian în acești patru ani ai actualului cincinal și conștienți de sarcinile ce ne vor reveni din documentele celui de-al XII-lea Congres, principalele preocupări ale celor ce lucrează în învățămînt trebuie să urmărească aplicarea în viață, în mod integral a indicațiilor date de conducerea superioară de partid pe linia ridicării calității întregii activități instructive de formare și de educare a tinerei generații.

ALEXANDRU GALEA,
inspector general la Inspectoratul județean școlar

Vizita oficială de prietenie a tovarășului Iosip Broz Tito, președintele Republicii Socialiste Federative Iugoslavia, în țara noastră

Continuarea convorbirilor oficiale româno-iugoslave

(Urmare din pag. I)

melor complexe care confruntă omenirea impune democratizarea relațiilor internaționale, participarea, în condiții de deplină egalitate, la viața internațională a tuturor statelor, îndeosebi a țărilor mici și mijlocii, a țărilor în curs de dezvoltare, a țărilor nealiniate, care constituie marea majoritate a popoarelor lumii și sînt nemijlocit interesate în promovarea unei politici de independență, colaborare și pace. În context, a fost evocat rolul tot mai însemnat ce revine mișcării de nealiniere în afirmarea unei politici de independență și respect al dreptului popoarelor la dezvoltarea liberă, în depășirea politicii de blocuri militare, în rezolvarea constructivă a problemelor internaționale, subliniindu-se, de ambele părți, necesitatea întăririi unității și solidarității acestei mișcări, pe baza principiilor și orientărilor ei fundamentale.

Cei doi președinți au reafirmat voința României și Iugoslaviei de a conlucra tot mai strîns pe plan extern, de a-și aduce contribuția, prin acțiuni ferme și statornice, la crearea unui climat de destindere, securitate și cooperare în Balcani, în Europa și în întreaga lume, la triumful cauzei socialismului, păcii și progresului social.

Convorbirile s-au desfășurat într-o atmosferă de caldă prietenie, de înțelegere și stimă reciprocă.

★

Tovarășul Nicolae Ceaușescu, secretar general al Partidului Comunist Român, președintele Republicii Socialiste România, și tovarășul Iosip Broz Tito, președintele Republicii Socialiste Federative Iugoslavia, președintele Uniunii Comuniștilor din Iugoslavia, s-au reîntîlnit, sîmbătă, în cadrul unui dejun, desfășurat în aceeași ambianță de caldă prietenie, înțelegere și stimă reciprocă.

Cei doi președinți au continuat schimbul de păreri în probleme privind întărirea prieteniei și solidarității româno-iugoslave, dinamizarea colaborării atît pe plan bilateral, cît și în sfera vieții internaționale, în folosul și spre binele țărilor și popoarelor noastre vecine și prietene, în interesul accelerării construcției socialiste în România și în Iugoslavia, al cauzei generale a socialismului, păcii și progresului în lume.

Solemnitate

Sîmbătă dimineața, la Palatul Primăverii, tovarășului Iosip Broz Tito, președintele Republicii Socialiste Federative Iugoslavia, președintele Uniunii Comuniștilor din Iugoslavia, i s-au înmînat, într-un cadru festiv, „Diploma de cetățean de onoare al municipiului București", împreună cu placheta cu însemnele acestei distincții, simbol al simțămintelor de înaltă apreciere față de personalitatea conducătorului țării vecine și prietene, față de contribuția sa deosebită la dezvoltarea relațiilor de prietenie și colaborare româno-iugoslave.

Înmînînd tovarășului Iosip Broz Tito „Diploma de cetățean de onoare al municipiului București", tovarășul Gheorghe Pană i-a adresat un cald salut și a exprimat omagiul profund și aleasa prețuire pe care populația Capitalei, întregul nostru popor le poartă înaltului sol al poporului iugoslav.

A luat apoi cuvîntul tovarășul **Iosip Broz Tito**, care a mulțumit în cel mai călduros mod pentru înalta cinste ce i-a fost acordată alegîndu-l „cetățean de onoare al municipiului București".

În încheierea solemnității, tovarășul Iosip Broz Tito s-a întreținut, într-o atmosferă tovărășească, de caldă prietenie, cu delegația Consiliului popular municipal.

Constructorii, în plină... toamnă fierbinte

(Urmare din pag. I)

„Să nu înțelegeți că nu mai sînt probleme pe șantierele noastre — îmi spunea secretarul de partid. Mai avem oameni care nu înțeleg să se achite de sarcini, printre ei fiind, din păcate, și dintre cei cu răspunderi. Mai sînt unii care și-au făcut o obișnuință de a cere cît mai mult societății, dînd în schimb cît mai puțin. Deși sînt puțini, aceștia ne dau mult de lucru. Majoritatea își vede însă de treabă. Nu uitați să-i amintiți însă pe cei de la șantierul Copșa Mică care s-au angajat să realizeze peste plan lucrări în valoare de 15 milioane lei".

Angajamentul copșenilor nu este însă singular. Și cei de la șantierul Sibiu și-au propus **devansarea termenelor de punere în funcțiune a unor obiective, cum ar fi noua dezvoltare a întreprinderii „Dumbrava"** (din februarie 1980, la finele acestui an) sau a obiectivului **„reprofilare I.P.A.S.", preconizat a fi dat în funcțiune cu un avans etc.**

Cu angajamente sporite se prezintă în cinstea apropiatului Congres al partidului și constructorii de la Mîrșa.

Acum, oamenii șantierelor se grăbesc să încheie pregătirile pentru sezonul rece. Se lucrează la instalațiile pentru returnarea condensului către centrala termică, se închid spațiile pentru a se putea continua lucrul în bune condițiuni. Nu lipsesc nici grijile pentru aprovizionarea cu combustibil și cu materiale în această perioadă, depășirea unor stadii fizice la unele obiective pentru a compensa neatacarea altor lucrări și multe altele, preocupări firești pentru constructorii industriali sibieni. Sînt, mai ales gînduri și fapte care vădesc preocuparea lor pentru un nou salt calitativ, vizibil deja, pe șantiere. Așa încît, nu pot să încheie aceste rînduri decît reproducînd spusa unui șef de echipă betonist: **„Am demonstrat că putem, acum nu mai avem dreptul să dăm înapoi. O vom dovedi și în continuare!"**

ÎNTREPRINDEREA DE REȚELE ELECTRICE SIBIU

ANUNȚĂ: Pentru lucrări de reparații în rețeaua electrică pe strada Cîrlova se va întrerupe furnizarea energiei electrice pentru zilele de 5 și 6.XI.1979, între orele 8—16, iar în zilele de 8 și 9. XI 1979, între orele 8—16, pe străzile: Moldovei, Neculuță și Dobrogei din Sibiu.

•telegrame externe•

• **La Buenos Aires s-au desfășurat lucrările celei de-a treia sesiuni a Comisiei mixte culturale româno-argentiniene**, în încheierea cărora a fost semnat Programul de aplicare a Acordului de colaborare culturală pe anii 1980—1981.

Programul prevede schimburi de cadre didactice, cercetători, oameni de știință, artă și cultură, acordarea de burse, schimburi sportive, de materiale și informații în domeniul învățămîntului, științei și culturii, de expoziții, ansambluri artistice.

• **În manifestul electoral al Partidului Comunist din India**, în vederea alegerilor pentru Camera inferioară a parlamentului Indiei, programate pentru începutul anului viitor, P.C. din India subliniază că va depune toate eforturile pentru crearea în țară a unei unități a forțelor de stînga, apropiatele alegeri parlamentare oferind posibilitatea întăririi pe viitor a coeziunii acestor forțe.

În documentul P.C. din India sînt cuprinse măsuri menite să ducă la soluționarea problemelor social-economice cu care este confruntată în prezent țara, la ridicarea nivelului de trai al maselor populare. Astfel se recomandă, între altele, extinderea sectorului de stat al economiei naționale, naționalizarea unor importante ramuri ale industriei, asigurarea populației cu produse de primă necesitate la prețuri ferme, adoptarea de măsuri care să apere păturile sărace de la țară împotriva exploatării moșierilor și latifundiarilor.

• **La Ottawa s-au încheiat lucrările Comisiei mixte guvernamentale româno-canadiene.**

Protocolul sesiunii prevede măsuri vizînd dezvoltarea schimburilor de mărfuri între cele două țări și cooperarea pe termen lung în domeniile nuclear, industrial și minier, precum și în alte domenii. De asemenea, se prevăd măsuri cu privire la cooperarea româno-canadiană pe terțe piețe.

În acest cadru, s-a relevat dorința celor două părți de a dezvolta, în continuare, bunele relații între țara noastră și țara-gazdă, în beneficiul reciproc, manifestîndu-se totodată, interesul Canadei de a deveni unul din partenerii majori ai României în sfera relațiilor economice.

• **Jacques Mesrine, criminalul cel mai căutat din Franța, a fost împușcat**, vineri, la Paris, în cursul unei acțiuni a brigăzii „anti-gang", la care au participat 50 de polițiști. Mesrine și-a desfășurat activitatea criminală nu numai în Franța, ci și în alte țări, cum ar fi Canada și S.U.A.

• **Consiliul de Securitate al O.N.U. a adoptat ieri, cu 12 voturi pentru, nici unul împotrivă și trei abțineri, o rezoluție** care condamnă recentele atacuri comise de trupele Republicii Sud-Africane împotriva Angolei și cere R.S.A. să înceteze să folosească teritoriul Namibiei pentru a comite agresiuni contra Angolei și altor țări învecinate.

În preambulul rezoluției adoptate se arată că Consiliul de Securitate al O.N.U. apreciază că R.S.A. duce o politică sistematică de invadare cu forțe armate a țărilor vecine spre a face să eșueze eforturile ce urmăresc reglementarea negociată a problemelor și pentru a slăbi sprijinul pe care aceste state îl acordă mișcărilor de eliberare.

• **Fizicianul american Isaac Silvera a reușit să obțină atomi de hidrogen în condițiile unei temperaturi extrem de joase** — a anunțat, la Amsterdam, unde a fost realizat experimentul, un reprezentant al centrului local de studii fundamentale asupra materiei. El a precizat că această realizare va permite aprofundarea studierii proprietăților hidrogenului, gaz care pe Terra există doar sub formă moleculară, în vreme ce se consideră că Universul cuprinde în cea mai mare parte hidrogen în stare atomică, în proporția medie de un atom la metrul cub de spațiu S-a precizat, de asemenea, că prof. Silvera, care s-a consacrat 15 ani studierii hidrogenului, a izbutit să obțină hidrogenul în stare atomică la o temperatură superioară cu mai puțin de un grad celei de zero absolut (minus 273,15 grade Celsius) și cu ajutorul unor cîmpuri magnetice deosebit de intense.

MICA PUBLICITATE

PIERDERI

• Pierdut certificat de înmatriculare cu numărul 1-SB-7575 pe numele Bleoca Dumitru, str. Petru Maior, nr. 3. Recompensă.

• Pierdut contract de închiriere, eliberat de I.J.G.C.L. Sibiu, pe numele Lăcătuș Ioan. Îl declar nul.

• Pierdut parafă medic — Dr. Sasu Ioachim. O declar nulă.

• Pierdut buletin de identitate pe numele Lang Martin Aducătorului recompensă. Adresați telefon 3 98 76, Sibiu.

• Pierdut acte personale pe numele Balint Elena. Adresați Sibiu, str. Oituz, nr. 5. Recompensă.

• Pierdut iapă murgă cu fire albe și stea în frunte. Adresați, Nistor Dumitru, satul Rod, nr. 26. Bună recompensă.

VÎNZĂRI

• Vînd mobilă — cameră combinată — în stare bună. Sibiu, str. Timotei Popovici 11.

• Vînd apartament confort I — două camere, Hipodrom I. Telefon 3 95 34.

• Vînd canar și colivii. Informații, telefon 3 98 76, Sibiu.

• Vînd jumătate din imobilul situat în str. Luceafărului 1, prefer și schimb cu apartament bloc, două-trei camere, proprietate. Informații zilnic, familia Covaliu.

• Vînd 25 m.p. linoleum pe pînză și buret; masă nouă tip „Cristina". Sibiu, telefon 1 44 13, orele 16—21.

• Vînd 50 oi gestante. Informații Sibiu, telefon 3 12 01.

• Vînd urgent Skoda 120 L — rodaj. Sibiu, str. N. Bălcescu 5, ap. 1, orele 16—18.

• Vînd nutrii tineret — diferite culori. Sibiu, telefon 3 40 31.

ANUNȚURI FAMILIALE

Îndurerata familie mulțumește tuturor rudelor, prietenilor, vecinilor care au fost alături de noi la marea durere pricinuită de moartea fulgerătoare a celei ce a fost

MARIA VODĂ n. Ploiaș

Cu ocazia aniversării zilei de naștere — fiica, fiul, nora, ginerele și nepoatele urează dragei lor mame VICTORIA LUNCA — **sănătate și mulți ani fericiți!**

Cu ocazia aniversării zilei de naștere și a 41 de ani de căsătorie — fiicele, ginerele și nepoții urează părinților și bunicilor lor dragi — MARIA și NICOLAE SAS — multă fericire, sănătate și „la mulți ani!"

Cu profundă durere anunțăm moartea prematură, după o grea suferință, a scumpului nostru fiu și frate

ILIE IOAN CHEȚAN
student — 23 ani

Înmormîntarea va avea loc luni, 5 noiembrie 1979, ora 13, din str. Teilor nr. 12.

Nu te vom uita niciodată.

Familia îndurerată

Cu inimile zdrobite de durere, soțul, copiii, nurorile, ginerii și nepoții, anunță moartea fulgerătoare a celei ce a fost

ANA POPA
născ. Stăvar
— 73 ani —

Înmormîntarea va avea loc luni, 5 noiembrie 1979, ora 12, din str. Cerbului 40, Sibiu.

Colectivul de muncă al Complexului S.C.V. prezintă sincere condoleanțe familiei îndoliate, pentru pierderea suferită prin încetarea din viață a celui care a fost

SALA TRAIAN
președintele cooperativei „Textila" Sibiu

Un gînd pios și-o lacrimă curată pentru bunul și regretatul nostru președinte

SALA TRAIAN

Vei rămîne nesters din inimile noastre.

Colectivul secției repasat Sibiu.

SCHIMB DE LOCUINȚĂ

• Cedez două locuințe. Doresc casă I.L.D. — 5 camere. Variante. Sibiu, telefon 1 31 57 — seara.

COLEGIUL DE REDACȚIE: Victor DOMȘA (redactor șef), Ioan NISTOR (redactor șef adjunct), Emil DAVID, Traian SUCIU, Ioan DOBRA.

REDACȚIA ȘI ADMINISTRAȚIA: Sibiu, B-dul Victoriei, nr. 11, telefon 1 28 10–1 31 83. Abonamente se fac la oficiile poștale, factorii poștali și difuzorii din întreprinderi și instituții. Mica publicitate se primește zilnic între orele 8–11. Tiparul: Întreprinderea poligrafică Sibiu - 4 00 64