BIBLIOTECA „ASTRA" SIBIU

PROLETARI DIN TOATE ȚĂRILE, UNIȚI-VĂ!

Tribuna Sibiului

ORGAN AL COMITETULUI JUDEȚEAN SIBIU AL P.C.R. ȘI AL CONSILIULUI POPULAR JUDEȚEAN

Anul XXXIII, nr. 7 299 | Duminică, 11 ianuarie 1981 | 4 pagini, 30 bani

I.A.S. Agnita „PUTEM SPORI RADICAL PRODUCȚIILE ZOOTEHNICE"

— Tovarășe Horia Avram, contabil șef la I.A.S. Agnita, s-au dezbătut și aprobat cifrele de plan pe anul 1981 în consiliul oamenilor muncii. Din documente rezultă că întreprinderea trebuie să realizeze printre altele 40 300 hl lapte de vacă, din care 37 100 hl lapte marfă, la un preț de cost de 2,40 lei litrul. Care este punctul dumneavoastră de vedere, ca economist, în legătură cu acest indicator care deține ponderea în producția întreprinderii?

— Acest indicator poate fi realizat și chiar depășit. Dacă pînă la finele anului vom livra la fondul de stat întreaga cantitate de lapte planificată și ne vom încadra în prețul de cost de 2,40 lei/litru vom încheia anul cu un beneficiu la acest indicator de un milion lei.

— În prețul de cost al laptelui ce element deține ponderea?

— Cheltuielile materiale (70—72 la sută) din care furajele reprezintă 90—95 la sută.

— Ce alte produse mai livrează, în acest an, unitatea?

— 55 000 kilograme lînă, 200 bucăți juninci gestate, 600 viței pentru îngrășat, 4 500 miei etc. La toate produsele animaliere ponderea în prețul de cost o dețin cheltuielile materiale, din care pe primul loc se află furajele.

— De cîte unități nutritive aveți nevoie pentru realizarea indicatorilor de plan în zootehnie pe 1981?

— De 19 milioane.

— Cît din suprafața agricolă aflată în folosința întreprinderii e destinată producerii de furaje?

— 65 la sută, mai precis 4 531 hectare din care 1 978 ha fînețe naturale, 1 863 ha pășuni și 690 ha din arabil.

— Se folosește la capacitate această suprafață?

— Nu în totalitate!

— Vă rog detaliați.

— Prima și cea mai concludentă probă o reprezintă faptul că 65 la sută din suprafața agricolă este destinată bazei furajere. Prin urmare 65 la sută din preocupările celor care se ocupă, prin meserie, de producția vegetală trebuie să fie reprezentate prin acțiuni care să conducă la folosirea intensivă a fiecărui m.p. teren destinat producerii de furaje. În realitate lucrurile nu stau așa. Acțiunii de producere a furajelor nu i se acordă aceeași importanță ca producțiilor de grîu, orz, porumb. În clipa cînd se declanșează campania de însămînțări sau recoltări toată atenția este dirijată spre aceste culturi. Furajele rămîn pe planul doi.

— Care sînt urmările acestei practici?

— Tona de masă verde o producem la un preț de cost de 70—80 lei. Pentru producerea unor cantități cît mai mari de masă verde sînt necesare lucrări de întreținere a pășunilor, curățiri de arboret și alte plante necomestibile pentru animale, fertilizări cu îngrășăminte naturale și chimice. Această tehnologie nu se respectă în totalitate. Datorită lipsei unor mijloace de transport, potrivite pentru terenurile în pantă și lipsei de căi de acces practicabile în toate perioadele anului, anumite porțiuni de teren rămîn practic nefertilizate. În ce privește îngrășămintele chimice acestea sosesc în unitate nu

(Continuare în pag. a III-a)

I. FLESCHIN

> „Un obiectiv esențial al cincinalului 1981—1985 este înfăptuirea unei profunde revoluții agrare cuprinzînd atît baza tehnico-materială, cît și organizarea producției".
>
> NICOLAE CEAUȘESCU

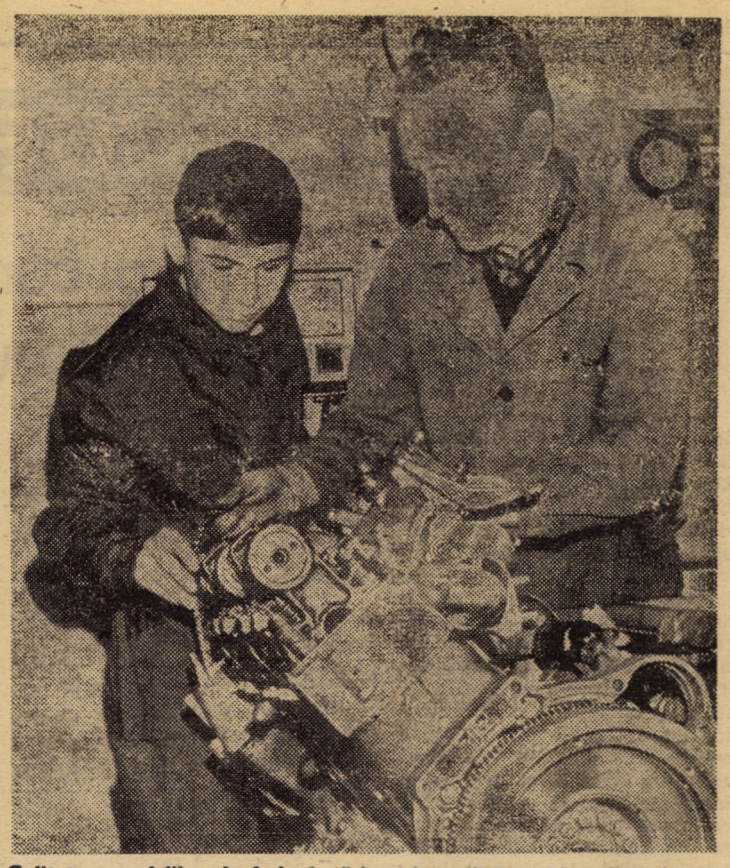

Calitatea serviciilor depinde hotărîtor de calitatea oamenilor. Acest adevăr îl știu și meșterii atelierului A.C.R. Sibiu care pregătesc cu grijă „schimbul de mîine" al mecanicilor auto Foto: FRED NUSS

Fabrica „Progresul" din Orlat, la noi cote ale dezvoltării

Cu aproape 200 de ani în urmă, la Orlat lua naștere un atelier de prelucrare a lînii, inclusiv o mică țesătorie. Cîți oameni vor fi lucrat în anul 1800, spre exemplu, în această așa-zisă „făbricuță", nu se știe. Cert este că, făbricuța s-a preschimbat în fabrică adevărată numai după naționalizare. Astăzi lucrează aici peste 500 de oameni din Orlat, Gura Rîului și din alte localități limitrofe. Și, lucru important de știut, peste 60 la sută din materia primă folosită la fabricarea aspectuoaselor pături și covoare s-au numit pînă nu de mult deșeuri, astăzi, numele lor adevărat fiind materiale reciclabile sau refolosibile. Prin modernizarea fluxurilor tehnologice, producția a crescut în 1980, față de 1976, spre exemplu, cu vreo 80 la sută. În prezent, fabrica se mărește, beneficiind de însemnate fonduri de investiții. Alături de vechile hale au apărut hale noi destinate țesătoriei de covoare „Moldova" și „Gaida", vopsitoriei de fibre, centralei termice ș.a. După cum ne spune Petru Vlad, directorul fabricii, om care lucrează la „Progresul" de peste trei decenii realizarea investiției se desfășoară conform graficului urmînd ca în primul trimestru al acestui an să intre în funcțiune, ceea ce va însemna dublarea producției actuale. Sigur, alături de constructori, după cum se obișnuiește, la lucrările de montaj participă și oameni ai „Progresului".

Au început să soseasc și diferite utilaje, sînt așteptate și războaiele de țesut fabricate la Imatex Tîrgu Mureș. Problema numărul unu o constituie recrutarea și calificarea unui număr de vreo 300 muncitori. În primul rînd, după cum ne-a spus Raveca Părău, secretara organizației de partid, s-a încercat și, în bună măsură s-a reușit să se asigure cadrele necesare organizării și conducerii procesului de producție — reglori, ajutori de maiștri și maiștri. Aceștia au fost recrutați dintre meseriașii buni ai unității și școlarizați. Tot acești oameni participă efectiv la montarea utilajelor. Între ei, la loc de frunte, prin ceea ce fac în fiecare zi se află comuniștii Nicolae Cîndea, Ilie Bischin, Dumitru Loloi, Vasile Ghișoi, Maria Marian ș.a. În ce privește muncitorii calificați, situația a fost mai dificilă pentru că, după cum ni s-a spus, în Orlat este oarecare criză de forță de muncă. Sînt mulți navetiști care lucrează de ani de zile în uzinele sibiene. S-a extins, prin cooperativa „Arta Sibiului" și

(Continuare în pag. a III-a)

RADU SELEJAN

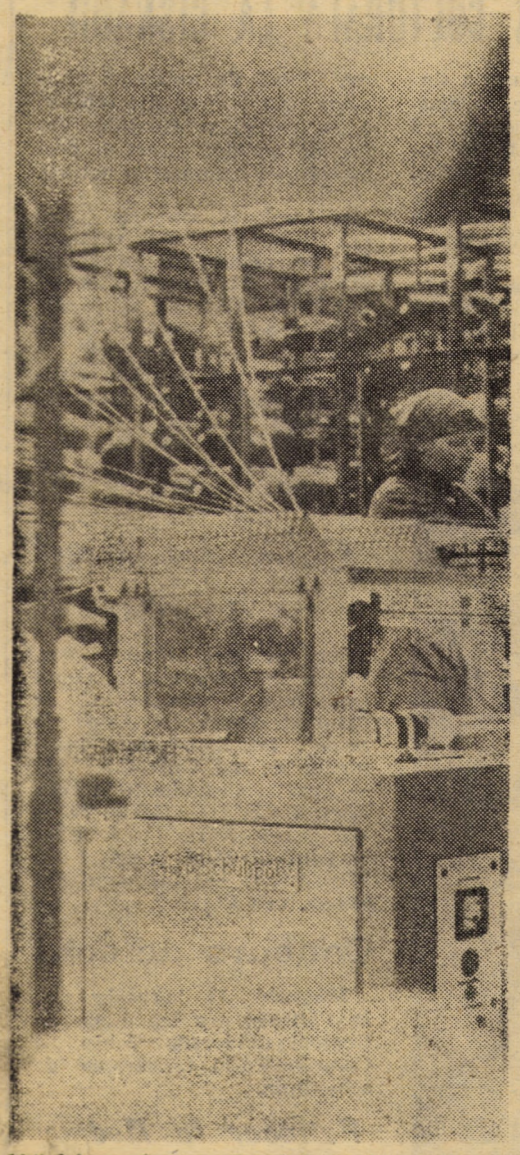

Utilajele moderne — Typ Schusspol — precum și exigența celor care le deservesc asigură produselor realizate în secția țesătorie covor a întreprinderii „Dumbrava" Sibiu, o bună calitate

Spor de eficiență

Comisia inginerilor și tehnicienilor de la întreprinderea „Independența" Sibiu a organizat în cursul anului 1980, într-o concepție nouă, inițiativa „Fiecare inginer și tehnician să rezolve o problemă tehnică sau economică în afara sarcinilor de serviciu". Astfel, această inițiativă a fost extinsă în 29 colective de muncă, grefate pe grupele sindicale, care au cuprins peste 350 cadre tehnice și economice. Cele 282 de teme atacate și rezolvate în perioada la care ne-am referit au adus unității o eficiență economică de peste 5,2 milioane lei.

PRIORITATE ABSOLUTĂ REZOLVĂRII PROBLEMELOR SOCIALE ALE OAMENILOR MUNCII

Conferințe de dări de seamă și alegeri ale comitetelor sindicatelor

Conferința de dare de seamă și alegeri a organizației sindicale din Întreprinderea mecanică Mîrșa a debutat sub semnul reliefării remarcabilelor realizări cu care s-au încheiat aici anul 1980 și cincinalul. Este suficient să amintim că valoarea producției marfă dată peste plan în 1980 este de aproape 200 milioane lei, iar exportul realizat suplimentar s-a apropiat de 19 milioane lei valută. Ca o completare, să reamintim că prin Mîrșa am devenit a 5-a țară din lume producătoare de autobasculante grele.

Îndreptățit, deci, se sublinia în darea de seamă că nimic nu ar fi fost posibil fără munca plină de abnegație a tuturor oamenilor muncii din întreprindere, din rîndul cărora s-au remarcat cei 400 de muncitori fruntași în întrecerea socialistă pe anii 1979 și 1980. O serie de inițiative, între care „Contul colector de economii al grupei sindicale", „Prietenul noului încadrat" sau „Fiecare inginer și tehnician să rezolve cel puțin o problemă tehnică în afara sarcinilor de serviciu", pe lîngă faptul că au avut o importantă eficiență economică, au reușit să antreneze un mare număr de sindicaliști.

Ceea ce ne-a reținut atenția a fost faptul că s-a încercat — și în bună parte s-a și reușit — ieșirea dintr-o anume matrice a ședinței stereotipe unde se discută veșnic aceleași probleme, indiferent la ce domeniu al activității s-ar referi. Am avut ocazia să asistăm la o analiză atentă, aplicată a muncii comitetului sindical în perioada celor doi ani, neomițîndu-se interdependența dintre multiplele sale aspecte. S-a scos în evidență faptul că de felul cum sînt rezolvate problemele sociale ale oamenilor depinde în primul rînd modul în care ei contribuie la îndeplinirea sarcinilor de producție, depinde **integrarea activă a oamenilor în viața uzinei.** Mai mult decît oriunde în județul nostru, comitetul sindicatului de aici are un cîmp larg de acțiune și în domeniul activităților culturale și sportive. Pe lîngă succesele obținute în a doua ediție a „Cîntării României" trebuie menționată constituirea, în luna decembrie 1980, a teatrului muncitoresc la Mîrșa, ca un eveniment important în viața culturală. Activitatea sportivă de masă și de performanță a cunoscut, de asemenea, o continuă dezvoltare, avînd în vedere că aici activează șase secții ale sportului de performanță.

Desigur, sînt doar cîteva aspecte ale muncii sindicale dezbătute și asupra cărora am ținut să ne oprim, tocmai pentru că ele au fost apreciate de conferință. S-au scos totodată în evidență de către vorbitori — Gheorghe Opincaru, Cornelia Codrescu, Nicolae Verzescu, Radu Comșa, Petru Toader, Emil Rotaru,

(Continuare în pag. a III-a)

NICOLAE ACHIM

CALEIDOSCOP duminical

„Prin cultură, la o cunoaştere reciprocă mai bună"

— interviu cu dr. **Max Gschwend**, directorul Muzeului național în aer liber din **Ballenberg — Elveția** —

— În prezentarea dv. introductivă la vernisajul expoziției „Arhitectura rurală din Elveția" — ați vorbit despre funcția culturală a arhitecturii rurale. Vă solicităm cîteva detalii suplimentare.

— Pe lîngă factorii naturali (materiale de construcție, clima, vegetația etc.) arhitectura caselor țărănești este influențată într-o proporție echivalentă de factorii culturali: istoria, condițiile economico-sociale, acțiunea individuală a omului și colectivității după anumite criterii și trebuințe. Interferențele și completările reciproce între cele două grupe (există, bineînțeles și altele) conduc la „construirea" unei anume fizionomii caracteristice, tipice, pentru o anume zonă, regiune sau teritoriu geografic. În cursul activității mele științifice am descoperit importanța studierii elementelor de arhitectură și a tipurilor de casă pe spații geografice mari. Numai așa se pot vedea și descifra complexitatea relațiilor culturale.

— Am reținut o precizare foarte interesantă privind arhitectura rurală elvețiană, respectiv „identitatea" ei certificată de inscripții datînd încă din secolul XIV. Despre ce este vorba?

— Specific pentru țara noastră este existența unor date referitoare la meseriașii care se ocupau de construcția locuințelor țărănești încă din secolul XIV. Actul construcției în sine era dublat de o tehnică meșteșugărească de tip artizanal, care s-a autoinvestit cu atributele artisticului. Avem de-a face cu o desprindere clară, netă din sfera anonimatului și dezvoltarea unei arhitecturi cu un profil propriu, specific.

— Cîteva exemple?

— Frizele de pe bîrnele superioare dispuse sub brîul ferestrelor, pictate, diverse inscripții gravate, multe conținînd date, alte reprezentări de motive magice sau zoomorfe (Vestul Elveției). În regiunea Alpilor, unde predomină lemnul ca material de construcție, întîlnim case cu ornamente, console lucrate cu un mare simț artistic, inscripții pline de farmec. În Sud, piatra a redus registrul de exprimare.

— În calitatea dv. de membru al biroului Asociației muzeelor în aer liber din Europa cum apreciați contribuția românească în acest domeniu?

— Se pot spune foarte multe lucruri pozitive despre felul cum sînt organizate și îndrumate muzeele din România. Muzeul satului din București, Muzeul tehnicii populare din Dumbrava Sibiului și Muzeul Brukenthal sînt cunoscute bine în Europa pentru modul cum sînt valorificate colecțiile, pentru activitatea științifică desfășurată de specialiști

Muzeul nostru, înființat în anul 1978, este bucuros să cunoască experiența valoroasă a Muzeului Brukenthal din Sibiu, pentru a evita greșelile și utiliza eficient ideile noi.

— Ce impresie aveți despre Sibiu?

— Sînt aici pentru a treia oară și remarc din nou frumusețea nealterată a orașului, păstrată în timp prin lucrări bune de restaurare și conservare. Apreciez spiritul de colaborare, efortul și conștiinciozitatea colectivului de muzeografi sibieni, în frunte cu Hedwiga Rușdea, muzeograf principal, care ne-au asigurat organizarea în condiții optime a expoziției noastre documentare

Astfel de schimburi promovează o cunoaștere reciprocă mai bună între popoarele noastre, lărgind sfera relațiilor culturale dintre România și Elveția.

— Vă mulțumesc!

Interviu realizat de
DORIN GOGĂLEA

Premiere cinematografice

Al treilea salt mortal — Un film românesc în culori, cu intrigă politico-polițistă, realizat de Al. G. Croitoru. Beneficiază de o distribuție cu nume sonore: Ion Dichiseanu, Jean Constantin, Maria Clara Sebök, Iosefini, Vistrian Roman, Virgil Ogășanu, George Motoi, Silviu Stănculescu. Acțiunea se desfășoară în universul insolit al unui circ (înțesat de spioni și de agenți secreți!) în vara anului 1944.

Întîlnire de gradul trei — Film științifico-fantastic așteptat de spectatori cu mare interes, pentru subiectul incitant, dar și pentru măiestria tehnică și simțul suspensului garantate de numele regizorului Steven Spielberg, din ale cărui filme am văzut doar **Duel pe autostradă.**

Colombo la Londra — Reîntîlnire cu Peter Falk într-un film, desigur polițist. Locotenentul Colombo sosit la Londra pentru un „schimb de experiență" cu Scotland Yard-ul este implicat în investigarea unui asasinat comis într-un teatru cu repertoriu shakespearian.

Casta „divină" — Film istoric mexican, în culori, inspirat din evenimentele anilor revoluționari de la începutul sec. al XX-lea din peninsula Yucatan, virulent rechizitoriu la adresa moșierimii mexicane.

N. I. POPA

„CÎNTAREA ROMÂNIEI"

Programarea spectacolelor din etapa județeană

● **Casa de cultură din Agnita — 18 ianuarie 1981, ora 15:** formația de dansuri germane din **Merghindeal;** ansamblul de obiceiuri folclorice din **Iacobeni;** formația de dansuri populare românești din **Vurpăr;** formația de dansuri moderne din **Agnita;** formația de dansuri populare românești din **Bîrghiș;** formația de dansuri populare germane de la **IMIX — Agnita;** Ansamblul folcloric al Casei de cultură din **Agnita;**

● **Casa de cultură a municipiului Mediaș — 24 ianuarie 1981, ora 15:** formații de teatru german din Hoghilag, Copșa Mare, Mașna, Brateiu și Mediaș; **25 ianuarie 1981, ora 10:** echipele de teatru în limba română din **Hoghilag, Axente Sever, Moșna;** recitatoarea Adriana Stanciu din **Hoghilag;** brigăzi artistice din **Axente Sever, Brateiu, Micăsasa, Dumbrăveni și Moșna;** montaje literar-muzicale prezentate de artiști amatori din **Mihăileni și Valea Viilor; ora 14:** Teatrul popular din Mediaș (l. română); montaj muzical-literar prezentat de C.C.P.G.M.; recitatorul Ioan Fărcaș de la **Dîrlos;** brigăzile artistice de la „Emailul roșu", „Automecanica", Școala „Traian Vuia"; recitatorii Ioan Drusan de la I.P.P.A.U.; Cornel Slati („Emailul roșu"), Marius Rotar; formația de teatru a Spitalului municipal din **Mediaș;** montaj de poezie și muzică folk prezentat de Școala „Traian Vuia"; montaj literar-muzical susținut de Casa armatei din Mediaș

● **Casa de cultură din Agnita, 25 ianuarie 1981, ora 15:** taraful, grupul vocal german și solista de muzică populară Paraschiva Solomon din **Vurpăr;** formația de muzică ușoară germană, solistul de muzică populară Aurica N. și grupul vocal (l. română) din **Alțina;** trio-ul german și solistul de muzică populară Ioan Murea din **Iacobeni;** fanfara din **Marpod;** grupurile vocale din **Chirpăr, Săsăuși și Ighișul Vechi;** corul mixt, solista de muzică populară și fanfara din **Agnita.**

ACTIVITATEA CULTURALĂ LA CISNĂDIE

● La Casa de cultură a sindicatelor a avut loc vernisajul unei expoziții de pictură și grafică reunind 35 de lucrări ale artiștilor plastici amatori Detsch Hainnerrich, Adriana Iordache, Gündisch Harald și Terezia Modjesch.

● Duminică, 11 ianuarie a.c., ora 10,30, la Casa de cultură a sindicatelor va fi inaugurat Clubul de turism și alpinism prin care mulți iubitori ai drumeției și muntelui vor lua un contact direct și permanent cu frumusețile naturii.

● Luni, 12 ianuarie a.c., ora 18,30 la clubul căminului de nefamiliști al întreprinderii „11 Iunie", muzicianul Dorin Frandeș, de la Filarmonica de stat din Sibiu, prezintă o nouă temă din ciclul consacrat istoriei muzicii. Expunerea este ilustrată cu auditii pe disc.

Manifestarea este programată în cadrul „Clubului de educație muzicală".

În aceste zile de iarnă autentică Stațiunea Păltiniș reprezintă un real paradis pentru schiori

„Cupa de iarnă" la handbal

Ieri, în Sala armatei (str. Ștefan cel Mare) a început tradiționala competiție de handbal dotată cu „Cupa de iarnă". Iată programul întîlnirilor de azi, **11.I:** C.S.M. II — Textila Cisnădie (fem., ora 8,30); C.S.Ș. I — C.S.M. Sibiu (fem., ora 9,45); C.S.Ș. I — Metalul C. Mică (masc. ora 11); A.S.A. — Independența (masc., ora 12,15).

Concurs de schi

Miercuri, 14 ianuarie a.c., la Păltiniș, are loc etapa pe Centrul universitar Sibiu a Campionatului universitar de schi alpin.

Patinoar la Mediaș

Asociația sportivă „Voința" Mediaș a deschis un patinoar natural care funcționează zilnic între orele 9—12 și 17—20.

Cuvinte încrucișate

Simfonia albă

ORIZONTAL: 1) Albul ochiului. 2) Albi. 3) Coaste abrupte — Mașină românească de teren — Străluciri diamantine! 4) Marea albă (adj.) — Calp! 5) Specific sezonului alb. 6) Ulii! — Băutură răcoritoare — Armă albă. 7) Domnul cu ocaua! — Alba Iulia — Cei! 8) Alb — Baston. 9) Prefixul imprimeriei — Tuns! — Întrebare. 10) Alb ca zăpada (fig.) — Vast. 11) Roz și alb! — Obișnuiții zonelor montane. 12) Reflexiv — Scot peri albi (fem.).

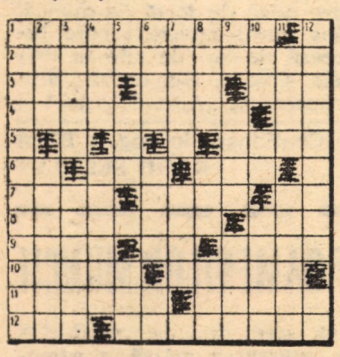

VERTICAL: 1) Albi (fig.). 2) Cupă albă cu miros puternic — Alb (fig.). 3) Alb... comestibil — Albe și reci. 4) Personaj vergilian — Recipient la piață. 5) Curs! — Aurul alb (sing.) — Alt încurcat! 6) Deosebit de alb — „...alb", roman de Jack London — Beg! 7) O felie din arta culinară. — Albă între oameni! 8) Eroi din popor — Cadru pentru „larna pe uliță" — Emis! 9) Puțină cenușă! — Alb, Negru și Repede — A alege. 10) Vin și pleacă în decor alb — Albești: 45! — Alb. 11) Pudră albă — Alb. 12) Albine (fig.) — Albie incoloră!

TALIDA RUNCU

Dezlegare la careul — „Verzi și uscate" apărut în 21 decembrie 1980.

1) TRUFANDALE. 2) RĂSADURI — S. 3) ATONA — ISOP. 4) NARAMZ — OSL. 5) D — IT — OPREA. 6) AP — AGRO — TN. 7) FAR — REMF — A 8) INUTIL — ROD 9) ROI — NEGARĂ 10) IUNIE — ACE.

Antagonismul vegetal și aplicațiile sale

Între plante există o multitudine de interacțiuni fie directe (cînd o plantă acționează asupra alteia nemijlocit) fie indirecte (cînd o specie modifică condițiile de trai ale altei specii). În unele cazuri organismele vegetale care conviețuiesc pot să crească și să se dezvolte mai bine în comun decît în mod independent (sinergism), în altele, din contră, prezența unora dintre ele are urmări nefavorabile asupra celorlalte (antagonism). Astfel, spre exemplu, descoperirea penicilinei de către A. Fleming (1928) a fost precedată de observația că existența mucegaiului Penicillium (din care se extrage acest antibiotic) stagnează dezvoltarea culturilor de stafilococi. Substanțe antibiotice s-au identificat și în celulele plantelor cu flori. Ele au fost numite fitoncide. Acestea sînt substanțe elaborate în protoplasma celulelor plantelor superioare, cele mai multe fiind volatile și avînd deci posibilitatea de acționare de la distanță asupra microorganismelor. Acțiunea bacteriostatică și bactericidă a mentei, mușețelului, pelinului, cozii șoricelului, ienupărului, teiului și a altor plante medicinale se explică tocmai prin aceste fitoncide. S-a observat chiar o specificitate de acțiune a unor fitoncide asupra anumitor bacterii. Astfel fitoncidele emanate de rășinoase distrug cu precădere microbii care se dezvoltă în căile respiratorii, în timp ce fitoncidele elaborate de stejar opresc dezvoltarea bacilului dizenteric.

Fitoncidele din ceapă și usturoi distrug la rîndul lor o serie de ciuperci și bacterii patogene. Ele (respectiv sucul acestor plante) sînt folosite în agricultură, la tratarea semințelor plantelor de cultură cu scopul de a nu mai fi atacate de microorganisme. De o deosebită importanță sînt rezultatele obținute în urma cercetării interacțiunilor fitoncidelor plantelor cultivate pe o anumită parcelă. S-a constatat printre altele că timoftica inhibă germinația polenului de lucernă, iar ovăzul o stimulează. Pelinul inhibă dezvoltarea inului, mazării și a fasolei. Nucul și stejarul își inhibă reciproc creșterea, trandafirul și arinul se stimulează reciproc.

Așa cum rezultă din puținele exemple prezentate, studiul antagonismului dintre plante deschide noi direcții de cercetare și aplicație atît pentru medicină cît și pentru agricultură.

CONSTANTIN DRĂGULESCU

● Epigrame ●

Chiromancie

— Îți ghicesc, lăsînd umorul,
Că renunți la băuturi!...
Palmele-ți sînt viitorul,
Dacă au și... bătături!

Prin ocolire

Ți s-a defectat mașina.
De faci slalom? Mi se pare
Că în creier, bată-l vina,
Stăruie tot... „Dealul Mare"

Apropo de încălzirea unor blocuri

— Minune, astăzi e caloriferul,
Comoditate fără tevatură!
Dar cînd afară se-nțețește gerul
El e-ngheț. Tu faci
temperatură!

IANCU CONSTANTINESCU

Modelul

Amicul m-a săpat în chip și fel,
Dorind fierbinte să provoace
drame.
Eu totuși îl consider un model:
L-am zugrăvit în multe epigrame.

Afaceristul

Treburile îi merg bine,
Iar cînd dă de o belea,
Nu dă cinstea pe rușine,
Că nu are ce să dea.

Unuia care a adoptat poanta epigramistului Teodor Maricaru despre „cuțitele care nu tale"

Ca să-și mai sporească harul,
I-a suflat lui Maricaru
Un cuțit din cele care
Taie pofta de mîncare.

FRANCISC GAVRILEȚ

Prioritate absolută rezolvării problemelor sociale ale oamenilor muncii

(Urmare din pag. I)

Ioan Vaida, Florian Nanu, Grigore Dobrescu și Ioan Băraș — problemele pe care noul comitet sindical va trebui să le rezolve. Să amintim dintre acestea reglementarea transportului cu mașinile I.J.T.L.S. — ai căror reprezentanți nu au binevoit să răspundă invitației de a participa la această conferință —, găsirea de soluții pentru încălzirea corespunzătoare a unor secții, aprovizionarea chioșcurilor alimentare din secții, gospodărirea coloniei, petrecerea timpului liber în colonie ș.a.

Întreaga desfășurare a conferinței, modul în care au fost concepute documentele dezbătute și aprobate, au pus cu pregnanță în evidență că la I.M. Mîrșa comitetul sindicatului și-a conturat un stil de muncă propriu condițiilor specifice în care activează, lucru remarcat de altfel și de tovarășii Simion Stoichiță, secretarul comitetului de partid pe întreprindere și Dorel Florian, activist la Consiliul județean al sindicatelor.

Ca președinte al comitetului sindicatului pe întreprindere a fost reales tovarășul **Mihai Floare.**

Fabrica „Progresul" din Orlat, la noi cote ale dezvoltării

(Urmare din pag. I)

munca la domiciliu. Lucru deloc rău, desigur. „Ce facem?" s-au întrebat oamenii fabricii? Ioan Reu și Ispas Pascal, președinte și, respectiv, secretar al comitetului sindicatului au primit sarcina să se ocupe de elevii școlii din localitate, școală care are treapta întîi organizată pe profil textil. Elevii fac practică la „Progresul", învățînd de la părinții lor, de la rudele lor, de la prietenii și cunoscuții lor. Și, din dorința de a rămîne în comuna natală, unde se trăiește bine, a început munca de convingere a părinților și copiilor că-i bine, după absolvirea școlii să rămînă la „Progresul". Rezultatele n-au întîrziat. Mai ales că, dacă pînă nu demult fabrica avea un număr foarte mic de locuri libere, astăzi are locuri de muncă pentru toți absolvenții. Așa se face că, după cum ne-a asigurat directorul fabricii, la intrarea în funcțiune a noilor capacități, acestea vor putea fi conduse de oameni bine pregătiți, în stare să realizeze în mod exemplar sarcinile de plan. Deja, doi maiștri se ocupă numai și numai de calificarea noilor angajați.

Am relatat aceste aspecte de la Fabrica „Progresul" din Orlat nu numai din dorința de a o mai scoate în lume, ci pentru ca și alții să cunoască experiența celor de aici privind pregătirea forței de muncă, privind darea la timp în funcțiune a unei investiții care dublează capacitatea de producție a unei vechi și apreciate unități economice din județul Sibiu.

Vedere parțială a secției de prelucrări prin așchiere de la Întreprinderea mecanică Mîrșa

Foto: FRED NUSS

În sprijinul constructorilor

În cincinalul actual, în orașul de pe Valea Hîrtibaciului se vor construi, pentru oamenii muncii, peste 700 de apartamente. Primele blocuri prevăzute a fi terminate în trimestrul I în zona Parc I au început deja să prindă contururi. Pentru grăbirea lucrărilor la fundații s-au constituit echipe de dulgheri, zidari, instalatori și electricieni formate din muncitori din principalele întreprinderi agnițene: F.U.A., F.I.P.A. și I.M.C.A., care dau un substanțial ajutor lotului de construcții.

Din partea Consiliului de Stat
COMUNICAT
în legătură cu folosirea autoturismelor în ziua de 18 ianuarie 1981

În ziua de duminică, 18 ianuarie 1981, autoturismele proprietate de stat sau obștească pot circula, cu respectarea dispozițiilor legale pentru zilele lucrătoare, iar autoturismele proprietate personală pot circula indiferent de numărul de înmatriculare, cu soț sau fără soț, al autoturismului.

PUTEM SPORI RADICAL PRODUCȚIILE ZOOTEHNICE

(Urmare din pag. I)

cînd este nevoie de ele ci cînd întreprinderea furnizoare le poate livra. Sosesc în vrac și neexistînd spații amenajate special pentru păstrare acestea se depreciază și pierd o parte din proprietățile fertilizante. Cu toate acestea statistic reiese că pe unitatea de suprafață s-a administrat atîta cantitate de îngrășăminte... Cu alte cuvinte, ne furăm singuri căciula.

Prețul de cost al furajelor și producțiilor zootehnice este influențat și de lipsa unor mijloace mecanice de recoltare a fînurilor. De 4 ani cerem cositori. O cositoare costă circa 8 000 lei și realizează o productivitate zilnică de circa 4 hectare. Datorită lipsei acestor utilaje o bună parte din fînuri se recoltează manual. Din acest motiv fînurile nu se pot recolta în momentul cînd au maximum de proprietăți nutritive, cheltuielile pentru producerea unei tone de fîn se dublează și chiar se triplează.

— Înțeleg că există încă mari rezerve în folosirea terenurilor destinate pentru producerea de furaje. Cum vedeți punerea imediată în valoare a acestor rezerve?

— Introducerea noului mecanism economico-financiar presupune acțiuni conjugate în toate compartimentele și la toate nivelele. Cred că viitorul Congres al cadrelor de conducere din agricultură, al întregii țărănimi va soluționa o serie de probleme ca aprovizionarea cu seturi de mașini de mare productivitate, pentru terenurile din pante; grăbirea dotării sectoarelor de chimizare cu cele necesare conservării corespunzătoare a îngrășămintelor; găsirea de noi forme și metode pentru aplicarea corectă a tehnologiilor specifice fiecărei culturi și fiecărui m.p. teren. Susțin că printr-o muncă exemplară, prin acțiuni conjugate putem încă din acest an să sporim radical producțiile zootehnice.

— Vă mulțumesc!

Barba zugravului

Mă fac zugrav (moalăr cum se zice pe la mine prin sat) mare meșter, maestru de care să se roage în genunchi toți locuitorii orașului și ai suburbiilor. „Dom' șef, maestre, te rog împrospătează-mi, cu sfînta-ți mînă, varul de pe pereți, fă-mi plafon oglindă, colțare și alte abțibilduri vopsite întru încîntarea copiilor și-a bătrînilor loviți de scleroză... Te rog meștere... etc., etc.". Asta-i, mă fac șef de bidinea, îmi iau ucenici și le fac un viitor de aur. Mă umplu de bani pe bărbi și ciori vopsite. Da, pe bidinele-n furculiță și ciori în chip de porumbei. Mamă ce viață am să mai duc... chiar dacă întru în cooperativa aia a spoitorilor — că tot n-am să mă frîng muncind la șpaclu. Am să

·foileton·

fraieresc și eu clienții cum, la rîndu-mi, am fost fraierit.

Începuse imobilul să se autodemoleze, fapt care m-a îndemnat la autocritică și acțiune. Cooperativa (din Sibiu) specializată pe chestii de bidinea s-a specializat și în amînări de principiu, așa că, după un procedeu mai vechi, m-am adresat unor lucrători pe cont propriu (recomandați de un „binevoitor"). Bun. Vine la mine „maestrul" Adolf Bägendörfer (din Cisnădie, str. Lungă nr. 36) și ciracul său, Adi, pentru a vedea lucrarea. „Bun tomnule — eu auzisem tontule — mult lucru, dar facem... Banii jumate pentru materiale erste classe...". Bine, zic, și-i dau specialistului în zugrăveli exterioare și interioare jumate din suma cerută. Piperată, dar, vorba lui, face la materiale erste classe.

Încheiasem afacerea în... iunie anul trecut. Pînă astăzi, însă, meșterul n-a catadicsit să mai treacă pe la mine — nici cel puțin cu sorcova. De găsit nu-l găsesc — e mereu plecat pentru „lucrări".

Tot văicărindu-mă la unul-altul am aflat că șpilerul mai dusese cu bidineaua și pe alții — nu chiar așa de naivi, dar dacă n-au găsit o întreprindere serioasă care să-i servească prompt...

Și d-aia zic: mă fac moalăr și-n loc de bidinea folosesc cioara vopsită. Că n-am să fiu singur, vă garantez ..

S. DIACONU

Circulația rutieră în sezonul rece

Abateri mici, abateri mari pe drumul public!

● Ceața, ploaia, mîzga, poleiul și... prudența la volan ● Un lait-motiv fără acoperire: „Iertați-mă, că n-o să mai greșesc!" ● Cînd disciplina e repusă în drepturi ● Un camion de 5 tone transportă... 50 kg marfă!?

E iarnă, ziua-lumină s-a scurtat considerabil, pilotarea autovehiculelor făcîndu-se cu destulă greutate, mai ales noaptea, cînd ceața reduce vizibilitatea sub 50 de metri și, respectiv, dimineața, cînd arterele rutiere devin – din cauza înghețului – adevărate patinoare. Raidul întreprins zilele trecute, la ore și trasee diferite, împreună cu un echipaj al serviciului de circulație a fost relevant din multe puncte de vedere. Iată, de pildă, cazul lui Dumitru Iorgu, șofer la Autobaza 4 I.T.S.A.I.A. Sibiu, coloana Dumbrăveni, care gonea cu peste 70 km/h la volanul autocamionului 31-SB-3340. La postul de control de la Veștem îl oprim. Motivul grabei? „Tovarășul Marcu de la O.I.F. mi-a spus că trebuie să încarc ceva pietriș de pe lîngă Bradu și să mă grăbesc că alt coleg, plecat cu cîteva minute înaintea mea, știe exact locul. Așa că mă grăbeam să-l prind din urmă".

În aceeași dimineață, la ieșirea din Tălmaciu, tot cu 70 km/h a fost depistat gonind și Ioan Ciorogar, șofer pe autotrenul forestier cu peridoc 21-SB-1275 aparținînd S.M.T.F., coloana Tălmaciu. Tot în Tălmaciu își are sediul Coloana auto nr. 7 din cadrul Autobazei 1 marfă Sibiu. Deși recent numit la conducerea coloanei, Ion Faltișca a realizat aici multe lucruri bune, printre acestea putînd aminti: construirea unei băi cu o capacitate de 1 000 l (în ea se încălzește apa necesară pornirii mașinilor dimineața), dotarea tuturor autovehiculelor cu lanțuri și lopeți, asigurarea materialelor antiderapante, verificarea amănunțită a sistemelor de semnalizare, testarea șoferilor cu fiola alcooscop și la întoarcerea din cursă, semn că disciplina la coloana 7 a fost repusă în drepturi (în ultimele săptămîni nici o mașină n-a lipsit de la locul de parcare!).

În cele aproape 11 ore ale raidului nostru au fost controlate 76 de autoturisme, 57 din acestea fiind dotate cu centuri de siguranță. De neînțeles este faptul că 45 de conducători auto din cei 57 nu le foloseau, aducînd în apărare scuze puerile.

Una dintre problemele urmărite cu prioritate în raidul nostru a fost aceea a economiei de combustibil, coroborată cu sarcina mereu repetată de evitare a oricăror forme de risipă a carburanților. Un caz de gravă încălcare a acestei importante sarcini am întîlnit la intrarea în Boița, autocamionul de 5 tone cu nr. 21-SB-642 aparținînd Autobazei 3 călători Sibiu (coloana 2) transportînd cîteva colete care cîntăreau în total abia... 50 kg!? În ziua respectivă, pentru predarea coletelor, autocamionul urma să parcurgă cca 160 km, consumul la suta de km fiind de 33 l. Din spusele șoferului Nicolae Barbosa a rezultat că vinovat de această situație se face tovarășul Radu, șeful coloanei, care apelase la mașina de 5 tone pentru simplul motiv că șoferii de pe mașinile mici se aflau în concediul de odihnă. Comentariile sînt de prisos. Ne-am continuat drumul, dar iată că, în plină curbă și pantă (ceața deasă redusese vizibilitatea sub 50 de m), autoturismul 1-SB-3256 depășește mașina circulației exact în momentul în care din sens invers se apropia un autocamion. Coliziunea pare iminentă, dar cu o prezență de spirit remarcabilă, șoferii ultimelor două mașini trag pe acostamentul șoselei, cu tot riscul de rigoare și astfel accidentul este evitat. Ajuns din urmă, imprudentul șofer Radu Florea ne spune că n-a închis ochii de 20 de ore (avusese un proces la Rm. Vîlcea) și că se grăbea să ajungă acasă la Mediaș, la soție și copii. Realizează cu greutate pericolul prin care trecuse (împreună cu cei trei pasageri din mașina sa) și insistă să fie iertat că nu va mai greși. Dar oare merită să fie iertați cei care – am văzut din ce motive – atentează prin graba, neatenția, superficialitatea și teribilismul lor la securitatea vieții celorlalți participanți la traficul rutier?

Raid realizat de

MIRCEA BIȚU

VIAȚA INTERNAȚIONALĂ

Vești din țările socialiste

BELGRAD 10 (Agerpres). — În sudul Iugoslaviei, în Kosovo, urmează să intre în funcțiune, la sfîrșitul acestei luni, un nou obiectiv energetic, hidrocentrala „Gazivode", care va produce circa 95 milioane kWh de energie electrică pe an.

Centrala „Gazivode" face parte din sistemul hidroenergetic și de irigație „I.B.A.R.", care urmează să fie dat în exploatare în toamna acestui an. Rețeaua de canale a sistemului va permite irigarea unor suprafețe însumînd 20 000 hectare.

SOFIA 10 (Agerpres). — În R.P Bulgaria se desfășoară o intensă activitate de cercetări geologice. În cursul cincinalului trecut, în masivul Sredna-Gora s-a descoperit, de pildă, cel mai mare zăcămînt de cupru din țară. În Rodopi au fost depistate zăcăminte de zinc și plumb, precum și vaste zăcăminte de marmură de calitate superioară. În centrul țării, în apropiere de Dolona-Lukovița și Pisarev, s-au descoperit zăcăminte de țiței și gaze naturale.

BERLIN 10 (Agerpres). — În cursul anului 1980, navele flotei comerciale a R.D. Germane au transportat peste 12 milioane tone de bunuri. La ora actuală, cele peste 190 de nave comerciale ale flotei R.D.G. efectuează transporturi pe zeci de linii maritime.

Cargoul „Altiparos" a dispărut

TOKIO 10 (Agerpres). — Cargoul „Altiparos", sub pavilion grec, avînd un echipaj de 35 persoane, a dispărut fără urmă în timp ce naviga dintr-un port canadian spre Osaka. Ultima radiogramă în care se anunțau condiții meteorologice dificile a fost recepționată de la bordul cargoului la 3 ianuarie. Toate încercările de a găsi nava întreprinse de avioane japoneze, precum și de unități navale s-au dovedit infructuoase. După toate probabilitățile, cargoul grec s-a scufundat.

„Orașul soarelui — orașul sîngelui"

ROMA 10 (Agerpres). — În orașul italian Napoli criminalitatea cunoaște o creștere fără precedent. Astfel, în primele cinci zile ale noului an, în oraș au fost comise zece omucideri. În 1980, la Napoli au fost uciși 150 de oameni, informează ziarul „L'Unita", care apreciază că una din principalele cauze ale creșterii delincvenței în acest port din sudul Italiei o constituie războiul permanent care se dă între diferite bande organizate ce își dispută controlul activităților ilegale, începînd de la contrabanda cu țigări pînă la cea cu stupefiante.

„Orașul soarelui", comenta recent această situație ziarul „Corriere della Sera", a devenit un adevărat „oraș al sîngelui". Publicația adăuga că terenul fertil pentru criminalitate este alimentat de creșterea fără precedent a șomajului, precum și de sentimentul de lipsă de perspective și de disperare care îi cuprinde pe multi dintre locuitorii lui.

Iarnă grea pe mapamond

SOFIA 10 (Agerpres). — După cum informează agenția B.T.A., în regiunile de nord-est ale Bulgariei continuă să bîntuie furtuni de zăpadă, viteza vîntului depășind 144 km pe oră. Un comunicat al Direcției controlului transportului auto anunță că în mai multe regiuni traficul a fost suspendat datorită înzăpezirii drumurilor și vizibilității reduse care, pe alocuri, nu depășește 5 metri.

Furtunile de zăpadă au provocat avarierea rețelelor de electricitate. Furtuna, care nu scade în intensitate, îngreuiază activitatea brigăzilor speciale care lucrează la deszăpezirea drumurilor și la restabilirea alimentării cu energie electrică.

BELGRAD 10 (Agerpres). — Vîntul puternic ce bîntuie pe coasta adriatică din zona muntenegreană a Iugoslaviei, suflînd cu o viteză de 110 kilometri pe oră, a provocat deteriorarea rețelei de energie electrică și întreruperea comunicațiilor telefonice, a smuls acoperișuri și a spart ferestrele multor case. După cum menționează agenția Taniug, mari pagube au fost provocate culturilor de măslini, în timp ce traficul rutier este foarte mult îngreuiat de furtunile de zăpadă.

TOKIO 10 (Agerpres). — În urma furtunilor de zăpadă care s-au abătut de două săptămîni asupra regiunilor de nord-est ale Japoniei, 33 de persoane și-au pierdut viața, iar peste 100 au fost spitalizate. Anunțînd acest bilanț, Direcția centrală de poliție din Japonia a precizat că s-au înregistrat mari pagube materiale. Stratul de zăpadă în regiunile calamitate depășește 4 metri.

Din lumea capitalului

LONDRA 10 (Agerpres). — În decursul unei singure zile, trei mari concerne britanice au anunțat concedierea unui număr de 1 550 lucrători. Astfel, firma chimică „Fisons" a făcut cunoscut că în luna aprilie va suprima un număr de 1 100 de locuri de muncă. „Kellogs", firmă producătoare de alimente, va concedia, la întreprinderea sa din Manchester, 300 de salariați, ceea ce reprezintă 13 la sută din efectiv. La rîndul ei, fabrica textilă din Leicester va trimite un număr de 150 „plicuri albastre".

★

Referindu-se la perspectivele economiei britanice în anul 1981, cotidianul londonez „Time" apreciază că Marea Britanie va trece și în acest an „prin încercări serioase". Citînd prognoze economice ale unor institute de cercetări, ziarul arată că în 1981 se va înregistra o nouă reducere a volumului produsului național global, care se va diminua cu 3,6 la sută. În ce privește șomajul, acesta va crește, depășind cifra de 2,5 milioane de persoane fără nici un fel de serviciu.

PARIS 10 (Agerpres). — Pentru Bursa din Paris noul an a început într-un climat pesimist, „cu atît mai mult cu cît presa economică franceză face aprecieri din ce în ce mai aspre cu privire la un împrumut de stat lansat în 1973 și considerat acum oneros pentru trezoreria franceză" — observă agenția France Presse. „Previziunile economice — notează sursa citată — se mențin sceptice și atestă un climat de criză; investițiile în sectoarele productive se reduc în ciuda apelurilor făcute, rata inflației se menține la un procent format din două cifre, cresc șomajul și deficitul balanței comerțului exterior".

Bursa a reacționat la asemenea fenomene: cursul aurului s-a multiplicat cu zece din 1973. „Toate acestea — remarcă A.F.P. — ar putea provoca dezbateri politice aspre în timpul campaniei electorale, fără să determine, însă, ca bursa să se plaseze într-o situație mai bună"

STOCKHOLM 10 (Agerpres). — Criza economică va lovi puternic Suedia și în anul care a început, estimează Federația industriilor suedeze, într-o prognoză dată publicității la Stockholm. Prognoza relevă că în 1981 numărul șomerilor din Suedia se va dubla, balanța de plăți a țării va continua să se deterioreze, iar economia nu va marca nici o creștere. Această evoluție negativă — apreciază documentul — nu este un fenomen trecător, ci reprezintă expresia unui „dezechilibru fundamental" în economie.

Dacă în anul precedent s-a înregistrat o creștere a produsului național brut suedez de 2 la sută, în 1981 acesta va marca un regres de 0,7 la sută, arată documentul.

WASHINGTON 10 (Agerpres). — Prețurile cu ridicata au crescut, anul trecut, în S.U.A., cu 11,7 la sută, iar rata costului energiei depășește nivelul de 10 la sută — relevă statisticile publicate la Washington. De asemenea, rata șomajului era la sfîșitul lunii decembrie 1980 de 7,8 la sută din totalul forței de muncă al țării, numărul șomerilor fiind cu 1,5 milioane mai mare decît la sfîrșitul anului 1979. Datele — se apreciază în cercurile economice americane — ilustrează persistența tendințelor recesioniste în economia americană.

HAGA 10 (Agerpres). — Nivelul șomajului a crescut, în Olanda, în luna decembrie, atingînd un nou record pentru perioada postbelică a țării — 302 000 persoane, a anunțat Ministerul Afacerilor Sociale. Aceasta reprezintă 7,1 la sută din forța de muncă a țării.

Un reprezentant al Ministerului Economiei a avertizat că, dacă nu vor fi luate măsuri eficiente de însănătoșire a economiei țării, șomajul s-ar putea ridica la jumătate de milion de persoane la mijlocul acestui deceniu și la 750 000 în 1990, ceea ce ar egala situația dezastruoasă din anii 1930.

I.C.S. MĂRFURI ALIMENTARE SIBIU
încadrează urgent:

● **SUDOR**

Condițiile de încadrare sînt cele prevăzute de Legea nr. 12/1971. Informații suplimentare la sediul întreprinderii din Piața Unirii nr. 4, camera 126. — 908 —

ÎNTREPRINDEREA DE STICLĂRIE „VITROMETAN" MEDIAȘ
str. Șoseaua Sibiului nr. 33—34

încadrează tineri în vîrstă de 17 ani în vederea calificării în meseria de sticlar suflător la țeavă. Pe perioada calificării se asigură retribuția de 1.448 lei lunar. După calificare cursanții primesc o retribuție tarifară lunară de 1.867 lei plus un spor de retribuție de 10% și sporul de acord.

Programul de lucru este de 6 ore pe zi, 6 zile de concediu suplimentar pe an din primul an de activitate. Pentru fiecare an de lucru se acordă un spor de 6 luni vechime în muncă și pensionarea se face la vîrsta de 50 ani.

Informații suplimentare la biroul personal-învățămînt-retribuire, telefon 1 14 55. — 860 —

COOPERATIVA „MUNCA TÎMPLARILOR" SIBIU
str. Turnului nr. 23
ÎNCADREAZĂ:

- **fochist autorizat I.S.C.I.R.**
- **tîmplari mobilă**
- **vopsitori mobilă**
- **strungar în lemn cu munca la domiciliu**
- **lucrători necalificați, bărbați și femei,** absolvenți a 8 sau 10 clase în vederea calificării la locul de muncă.

Condiții: conform Legii nr. 12/1971. — 4 —

Mica publicitate

PIERDERI

● **Pierdut următoarele legitimații, eliberate pe numele:**

— Năstase Gheorghe, I.P.A. Sibiu; (105)

— Vulcu Constantin, nr. 79; (110)

— Diplaș Valentin, I.P.A. Sibiu; (114)

— Costea Ioan, I.P.A. Sibiu; (115)

— Nenciu Petre, T.I.M. Brașov — șantier Copșa Mică; (1-M)

— Bența Emil, Întreprinderea mecanică gaz metan Mediaș; (3-M)

— Schuster Arnold, întreprinderea „Automecanica" Mediaș; (4-M)

— Mitroi Maria, Întreprinderea viei și vinului Sibiu; (146)

— Bendik Mihai, I.R.I.D.G.N. Tg. Mureș — secția Sibiu; (147)

— Zsiga Maria-Silvia, întreprinderea „Drapelul roșu" Sibiu; (150)

— Domnariu Ilie, I.C.S.I.T. P.E.S.E.C. București — filiala Sibiu; (160)

— Oprița Vasilica, întreprinderea „13 Decembrie" Sibiu; (161)

Le declarăm nule.

● Pierdut dovada nr. 24 din octombrie 1980, pentru porumb, eliberată de Cooperativa de consum Poplaca, pe numele Mihaiu Petru, din Poplaca. O declar nulă. (144)

● Pierdut foaie de parcurs seria Ha — 779410, din 1.XII. 1980, eliberată de I.A.S. Apoldu de Sus, pe numele Lazăr Vasile. O declar nulă. (145)

VÎNZĂRI

● Vînd urgent Dacia 1100. Turnișor, str. Ogorului nr. 3. (159)

SCHIMB DE LOCUINȚĂ

● Cedez apartament — două camere, confort I, parter — B-dul Mihai Viteazul, pentru spațiu mai mare. Accept variante. Telefon 2 21 54. (154)

DIVERSE

● Posed fîn pentru oi. Sibiu, str. G-ral Bălan 19 sau telefon 5 51 83. Tălmaciu. (142)

OFERTĂ DE SERVICIU

● Caut femeie internă pentru îngrijirea unei fetițe de doi ani. Telefon 3 06 40. (148)

ANUNȚURI FAMILIALE

● Soția — Maria, fiica — Cristina și ginerele — Kurt urează dragului lor soț, tată și socru CAZAN IOAN, cu ocazia împlinirii a 50 de ani — **multă sănătate.** (158)

Soția, fiicele, fiul, ginerii și nepoții — urează dragului lor VASILE OLTEANU, din Sibiel, cu ocazia împlinirii vîrstei de 60 ani — multă fericire, sănătate și „La mulți ani!" (155)

Cu ocazia împlinirii vîrstei de 18 ani — mama, tata, sora și Radu îi urează MIRELEI — mult succes, sănătate și „La mulți ani!" (141)

Cu ocazia împlinirii a 31 ani — soția, fiul și fiica îi urează dragului lor soț și tată IONEL BRAICU, din Mîrșa — un călduros „La mulți ani!"

Nemîngîiata soție — Nuța, fiicele — Victorița și Doina, ginerii — Boris și Tibi, nepoțelul — Bogdan și celelalte rude apropiate — cu profundă durere aduc la cunoștința tuturor prietenilor și cunoscuților încetarea din viață a dragului și inegalabilului

AUGUSTIN BUNEA
— 58 ani —
contabil șef

Înmormîntarea va avea loc luni, 12 ianuarie 1981, ora 12, din Sibiu, str. Locomotivei, nr. 9. (151)

Colectivul de oameni ai muncii din Unitatea 260 — Porumbacu de Jos își exprimă profundul regret pentru încetarea din viață a celui care a fost

AUGUSTIN BUNEA
contabil șef

Sincere condoleanțe familiei îndoliate. (153)

Colectivul de oameni ai muncii din Unitatea 345 — Sibiu își exprimă profundul regret pentru încetarea din viață a celui care a fost

AUGUSTIN BUNEA
contabil șef

și este alături de familia îndoliată. (152)

Întreaga compasiune și sincerele noastre condoleanțe stimatei noastre directoare Damșa Ana pentru pierderea mamei sale dragi

MARIA CRUCIAT
Colectivul școlii ajutătoare din Cluj-Napoca (165)

Soția, surorile, frații și nepoții anunță cu profundă durere încetarea din viață a dragului lor

GHEORGHE COMȘA
(Gogu)
— 62 ani —

Înmormîntarea va avea loc luni, 12 ianuarie 1981, în Cluj-Napoca. (164)

COLEGIUL DE REDACȚIE: Victor DOMȘA (redactor șef), Ioan NISTOR (redactor șef adjunct), Emil DAVID, Traian SUCIU, Ioan DOBRA.

REDACȚIA ȘI ADMINISTRAȚIA: Bulevardul Victoriei 11 - Telefoane: Redactor șef 1 28 10. Redactor șef adj. 1 33 33. Secția economică - politică 1 14 95, Administrația - Secția socială - cultură - sport - scrisori 1 31 83.

BIBLIOTECA „ASTRA"