BIBLIOTECA „ASTRA" SIBIU

PROLETARI DIN TOATE ȚĂRILE, UNIȚI-VĂ!

Tribuna Sibiului

ORGAN AL COMITETULUI JUDEȚEAN SIBIU AL P.C.R. ȘI AL CONSILIULUI POPULAR JUDEȚEAN

Anul XXXIII, nr. 7 304 | Simbătă, 17 ianuarie 1981 | 4 pagini, 30 bani

VIZITA DE LUCRU A TOVARĂȘULUI NICOLAE CEAUȘESCU ÎN JUDEȚUL BRAȘOV

Tovarășul Nicolae Ceaușescu, secretar general al Partidului Comunist Român, președintele Republicii Socialiste România, a continuat, împreună cu tovarășa Elena Ceaușescu, vineri, 16 ianuarie, vizita de lucru în județul Brașov, unde s-a întîlnit cu colective de oameni ai muncii din importante unități industriale ale municipiului de reședință a județului.

Cea de-a doua zi a vizitei de lucru a tovarășului Nicolae Ceaușescu în județul și municipiul Brașov a avut loc în aceeași atmosferă de puternică angajare, de manifestare a hotărîrii oamenilor muncii din acest puternic centru economic și cultural al țării — români, maghiari, germani și de alte naționalități — de a munci strîns uniți în jurul partidului, al secretarului său general, pentru îndeplinirea în cele mai bune condiții a sarcinilor noului cincinal, pentru înfăptuirea importantelor obiective stabilite de Congresul al XII-lea al Partidului Comunist Român, de Plenara Comitetului Central al Partidului din decembrie 1980.

Pe parcursul vizitei, miile de brașoveni au ovaționat îndelung, au aclamat cu înflăcărare pentru partid și secretarul său general, au urat din inimă tovarășului Nicolae Ceaușescu tradiționalul „La mulți ani", cu prilejul apropiatei aniversări a zilei de naștere, multă sănătate și putere de muncă, spre binele și prosperitatea națiunii noastre, spre fericirea poporului nostru, pentru măreția României socialiste. Aceleași urări au fost adresate tovarășei Elena Ceaușescu, cu ocazia recentei aniversări a zilei sale de naștere.

Dialogul de lucru al tovarășului Nicolae Ceaușescu a început la Întreprinderea de autocamioane Brașov, una dintre cele mai mari și puternice unități industriale a județului.

Rodnicul dialog al secretarului general al partidului cu muncitorii, inginerii și tehnicienii din întreprinderea brașoveană, cu reprezentanții ministerului de resort a cuprins o arie largă de probleme vizînd modernizarea și diversificarea producției de motoare și autovehicule în raport cu cerințele economiei naționale și ale beneficiarilor externi. Secretarul general al partidului a pus în fața colectivului de oameni ai muncii problema deosebit de actuală a adîncirii dieselizării transportului auto prin construirea de noi motoare, cu o putere sporită, și prin asimilarea în fabricație a unor autobasculante de capacități mari, trecerea la mărirea încărcăturii transportate, prin realizarea de remorci multifuncționale, precum și începerea fabricării de combine mari de recoltat, care să contribuie la grăbirea mecanizării agriculturii noastre.

Plecînd de la aceste sarcini deosebit de actuale, gazdele au prezentat rezultatele obținute în activitatea productivă, precum și preocupările colectivului pentru construirea de mijloace de transport rutier moderne și de o funcționalitate tot mai mare.

Această preocupare pentru modernizarea continuă a producției, pentru asimilarea în fabricație de noi motoare și autocamioane se evidențiază cu deosebire în timpul vizitării secțiilor principale de fabricație.

Tovarășul Nicolae Ceaușescu, apreciind aceste eforturi, a cerut asimilarea mai rapidă a motoarelor de mare putere, care vor trebui ca în acest cincinal să echipeze toate autovehiculele produse aici.

Preocupat de îmbunătățirea permanentă a condițiilor de muncă din sectoarele calde, tovarășul Nicolae Ceaușescu a analizat cu cadrele uzinei posibilitatea creării de noi luminatoare și guri de aerisire care să permită o mai bună iluminare și eliminarea rapidă a noxelor. În acest sens, secretarul general al partidului s-a adresat muncitorilor din secții, interesîndu-se de condițiile de muncă, de posibilitățile îmbunătățirii lor. Cei prezenți au subliniat că s-au făcut multe îmbunătățiri, că hala a fost modernizată, fapt care a contribuit la buna desfășurare a procesului de muncă și producție.

Aceeași idee a fost subliniată și în secția motor Diesel. Au fost vizitate în continuare secțiile sculărie, de matrițe metalice, de mașini-unelte agregat.

La încheierea vizitei în sectoarele de fabricație ale uni-

(Continuare în pag. a III-a)

Nu numai beneficiari, ci și creatori de progres tehnic

— de vorbă cu tovarășul Constantin Ionescu, director al Întreprinderii de mănuși și ciorapi Agnita —

— Modernizarea proceselor de producție, continua diversificare sortimentală, sporirea productivității muncii, reducerea considerabilă a efortului fizic și îmbunătățirea calității produselor — iată doar cîteva din prioritățile pe care întreprinderea le-a avut în cincinalul care s-a încheiat. Cum ați conceput, organizat și desfășurat aceste activități și care sînt rezultatele obținute?

— Cu permisiunea dv., am să iau ca bază de referință anul 1965. De ce? Pentru că anii ultimelor trei cincinale reprezintă perioada cea mai fertilă, marcată de adînci prefaceri înnoitoare, din noua istorie a întreprinderii. În mod obiectiv, revoluția tehnico-științifică și-a pus pregnant amprenta și în procesele de producție din atelierele de fabricație. De la anteriorul „statut" manual-mecanic al operațiunilor, prin dezvoltări succesive ale noilor capacități de producție, s-a ajuns la mecanizarea și automatizarea completă a acestora, cu utilaje de mare productivitate. Am înlocuit mașinile de tricotat, acționate manual, cu mașini mecanizate tip MTD 1 și MTD 2, ceea ce a condus la o creștere a productivității muncii de la 18—19 perechi/om/8 ore, la 28—30 perechi/om/8 ore, adică un spor de 60 la sută. Menționez că aceste mașini au fost realizate prin concepția proprie a unui colectiv de muncitori și tehnicieni din unitatea noastră. În final s-au construit 400 de utilaje pentru producția proprie și circa 150 bucăți pentru export. Pentru performanțele tehnice deosebite mașina a obținut medalia de aur la Tîrgul internațional de mașini textile, Viena 1970. La ora actuală, este singura mașină rectilinie de tricotat din lume care funcționează cu viteza de 280 curse/min., eliminînd efortul fizic depus anterior prin antrenarea manuală a saniei cu lacăte, împreună cu toate organele de formare a ochiurilor.

În operația de tricotat manșeta și palma mănușilor au fost introduse, pentru prima dată, mașinile rectilinii automate de tricotat de mare lă-

(Continuare în pag. a III-a)

Convorbire consemnată de

LUCIAN JIMAN

DIN CRONICA ÎNTRECERII SOCIALISTE

Ne aflăm în plină desfășurare a conferințelor sindicale, prilej pentru ca oamenii muncii din unitățile industriale și economice sibiene să inițieze și să organizeze primele „săptămîni record" în producție. Primim la redacție cîteva rezultate înregistrate în cadrul acestei acțiuni.

„Flaro" Sibiu

Produse peste plan

Georgeta Istrate, președinta comitetului sindicatului, ne comunică cîteva rezultate notabile înregistrate în aceste zile de colectivele de muncă din cadrul secțiilor și atelierelor întreprinderii. Utilizarea eficientă a potențialului tehnic și uman de care dispune secția stilouri a permis colectivului de muncă să producă peste plan articole de scris în valoare de peste 458 mii lei, realizare la care în mod deosebit a contribuit formația de lucru specializată în fabricarea minelor cu pastă de scris. Și colectivele de muncă din sec-ne metal I și metal II au înregistrat în zilele de 12, 13 și 14 rezultate bune, obținîndu-se ritmuri de producție superioare cifrelor de plan. Printre evidențiați se numără și formația de lucru condusă de Ilie Dancu care a realizat peste plan 12 mii bucăți ace de cusut pentru mașini. Vom mai nota, printre altele, depășirea cu 20 la sută a producției de către formația de injectat cursori din material plastic (secția I.P.S.) și compartimentul termorigide, care și-a depășit sarcinile de plan cu 25 la sută.

„Emailul roșu" Mediaș

Dublarea producției de export

Încă din primele zile ale anului, la „Emailul roșu" Mediaș au fost realizate importante cantități de produse destinate exportului. În prezent sînt pregătite pentru expediție 200 000 de vase, avînd ca destinație Libia, Irak, Israel, Franța și Olanda. Aceloraşi beneficiari urmează să le fie livrate pînă la sfîrșitul lunii curente alte circa 300 000 de vase.

De remarcat că, față de perioada similară a anului trecut, livrările la export în această lună vor fi duble.

Arhitectură modernă în noul cartier „Vasile Aaron" din Sibiu
Foto: FRED NUSS

Experiența pozitivă: s-o cunoaștem, s-o generalizăm

GOSPODĂRIILE-ANEXĂ — importante surse de aprovizionare a cantinelor (II)

CRESCĂTORIA DE PORCI ȘI PĂSĂRI — LA ÎNĂLȚIME! Sîmbătă, 10.I.a.c., am vizitat gospodăria-anexă de la Gușterița. Împrejmuită cu gard și încăpută pe mîna soților Maria și Ion Harhoi, oameni harnici și pricepuți, crescătoria e foarte bine gospodărită, fapt ce explică realizările frumoase ale anului trecut: 2 000 păsări (față de 500 plan) și 96 porci (față de 38 plan). Numai în 1980 din gospodăria-anexă s-au sacrificat 56 porci, cu o greutate vie de 4 131 kg (carne rezultată 3 306 kg) și respectiv, 2 000 păsări, rezultînd 2 311 kg carne. Și un amănunt nu lipsit de interes: efectivul de animale a sporit grație purceilor produși în gospodăria proprie! Pentru a li se asigura condiții optime de creștere și îngrășare, aici a fost construit, cu cărămidă rezultată din demolări, un adăpost modern cu o capacitate de 200—250 porci, capabil să adăpostească, în anul 1981, 200 de găini ouătoare și 300 pui pentru carne. Hrana pentru animale și păsări este asigurată, în cea mai mare parte, din resturile rezultate de la cantina și microcantinele întreprinderii, ca și de la alte cantine din municipiul Sibiu. Comitetul de cantină, am aflat, intenționează să încadreze la gospodăria-anexă un tehnician veterinar, lucru lesne de înțeles dacă avem în vedere faptul că, în acest an, efectivul de porci va spori la 150 capete, în afara porcilor care vor fi sacrificați pentru nevoile cantinei. **„Tuturor acestor preocupări li se datorează faptul că un kilogram de carne de porc** — ne spune D. Bischin — **ne costă 12—13 lei, adică aproximativ jumătate din prețul plătit statului".** Și încă ceva: tot la gospodăria-anexă s-a construit o stație de biogaz pentru încălzirea hranei animalelor.

PROIECTE, PERSPECTIVE. Așa cum spuneam, în anul trecut, din activitatea de bufet și din mesele organizate, cantina restaurant a Întreprinderii de piese auto a realizat un beneficiu în valoare de 400 000 lei și a alocat pen-

(Continuare în pag. a III-a)

Raid-anchetă realizat de

MIRCEA BIȚU

Stimați cetățeni!

Din cauza căderilor abundente de zăpadă, vă rugăm să participați activ la curățirea și îndepărtarea zăpezii din fața imobilelor unde locuiți. De asemenea, rugăm conducerile de întreprinderi, instituții, magazine și depozite să ia măsurile necesare pentru curățirea spațiilor din fața respectivelor unități, să asigure fluența circulației pietonilor pe trotuare. Pe conducătorii de autoturisme proprietate personală îi rugăm, de asemenea, să evite circulația pe toată perioada timpului nefavorabil.

văzute citite auzite

● Radu Trăușan, șef de sală la restaurantul „Împăratul romanilor", a cîștigat faza interjudețeană a concursului ospătarilor și va reprezenta Sibiul la faza finală. ● Un medic francez – Yves Perrichon (31 ani) – a fost condamnat la 3 ani închisoare pentru că vindea morfină și heroină unor tineri toxicomani. „Ca medic sînt în măsură să-i înțeleg pe acești toxicomani și nevoia lor de drog. Am vrut să-i ajut" – a declarat la tribunal doctorul. Halal ajutor. ● Gheorghe Tătărășan (51 ani), care nu mai lucra din mai 1979, (fusese lăcătuș la întreprinderea „Metalurgica") a fost sancționat cu 5 luni închisoare conform Decretului 153/1970 pentru viață parazitară. Întrebat din ce trăiește, G. T. a declarat cu seninătate: „Am vîndut 30 de oi cu 18 000 ca să am și eu de-o țuică la bufetul Prahova" (!) ● Profesorul Kenneth Colby de la Universitatea din Los Angeles a creat un ordinator programat ca... un bolnav mintal! Botezat „Parry 2", ordinatorul se comportă ca un paranoic, manifestînd o conduită delirantă așa cum a fost programat de inventatorul lui. Parcă de nebuni are nevoie omenirea... ● Întîmplător mi-au ajuns în mînă cîteva pagini publicate de poetul Radu Stanca în „România nouă", an XII, nr. 88, din 22.XII.1944. Iată un crimpei de o diafană frumusețe: „Sibiul vechi e un oraș ce încă trăiește, amplu deși retrospectiv, concret, deși în surdină. A spune prin urmare Sibiul vechi e un mod tautologic de a vorbi. Nu există decît un Sibiu și acela e vechi. Iar oamenii lui, noi ce ne izbim zilnic unii de ceilalți, ne resimțim, chiar dacă nu ne dăm seama, de acest fapt. Ochii sibianului poartă și ei o liniște gravă, un scepticism înțelept, un aer moderat". Un poet al „Sibiului nou", de talia lui Radu Stanca, încă nu s-a născut. ● În perioada 1974–1980 rețeaua întreprinderii comerciale de stat pentru alimentație publică Sibiu s-a dezvoltat prin crearea a 30 de noi unități, două modernizări și 18 reprofilări, două cantine-restaurant noi cu o capacitate de 1 032 locuri, 13 microcantine, 4 secții gospodina, 15 bufete de incintă. ● „Dacă aș ști că aveți acasă 5 milioane de franci economisiți, aș veni să vi-i iau" i-a spus judecătorului – care l-a condamnat la închisoare pe viață – Albert Dida, un spărgător francez care la cei 65 de ani ai săi are la activ peste 300 furturi, o crimă și o tentativă de crimă. „Dar acum nu mai e nici o afacere să fii spărgător, căci majoritatea oamenilor își țin banii la bancă" – se consola răufăcătorul în drum spre pușcărie. Un adevărat filozof al răului, avînd ca „instrumente" de lucru pistolul și șperaclul! ● Zilele trecute, un tînăr căzut în prăpastie din apropierea cabanei „Suru" a fost salvat de un grup de tineri inimoși conduși de Francisc Lenghel, membru al Salvamontului sibian. După o luptă aspră care a durat cîteva ore omul a fost pus în afara oricărui pericol. Iată numele „autorilor" acestui gest de mare noblețe: Michael Köber, Ioan Negulei din Sibiu, Vasile Roșca, Nicolae Rațiu, Mihai Stănilă și Tiberiu Mureșan din Copșa Mică. ● Alexandru Pădureanu (26 ani) din Cisnădie a fost condamnat la 6 ani închisoare pentru viol. ● Din partea soților Hațegan din orașul Aiud primim o scrisoare în care sînt aduse calde mulțumiri doctorului Iosif Lulay care în urma tratamentului prin acupunctură aplicat copilului lor în vîrstă de 7 ani l-a vindecat de enurezis nocturn.

E. CANDID

COMERȚUL SIBIAN pe coordonatele anului 1981

Interlocutor, Octavia Rebega, secretară a comitetului de partid comerț

— Tovarășă secretară, înainte de a aborda tema propriu-zisă a discuției noastre, să încercăm o apreciere a activității comerciale în anul pe care abia l-am încheiat. Se poate?

— Desigur. De altfel activitatea noastră din 1980 a fost analizată sub toate aspectele la plenara pe care am avut-o zilele trecute. Aș spune, în primul rînd, că realizarea unei desfaceri cu 193,5 milioane lei mai mult decît în 1979 a însemnat muncă, efort din partea fiecărui lucrător din comerț. În ciuda acestei sume atinse, planul de desfacere pe 1980 nu a fost realizat decît în proporție de 99,2 la sută și aceasta datorită, în cea mai mare măsură, nerealizărilor înregistrate de două dintre unitățile noastre — I.C.S. Mărfuri industriale și I.J.L.F. Cauzele? Mai mult de ordin obiectiv. De pildă, la mărfuri industriale, deși în 1980 s-au desfăcut mărfuri peste nivelul anului 1979, totuși au lipsit perioade îndelungate din magazine atît la textile, cît și la metalo-chimice unele mărfuri mult solicitate — frigidere cu compresor (din producție internă), articole de instalații sanitare, mașini de spălat rufe, materiale de construcții încălțăminte fină etc. Dincolo de aceste nerealizări trebuie însă să subliniez și să evidențiez activitatea susținută a altor întreprinderi comerciale care au realizat și depășit substanțial indicatorul desfacere. Numesc aici I.C.S. Mărfuri alimentare, I.C.S. Alimentație publică, O.J.T., Centrul de librării, piețele, C.V.A., (pe perioada cît a funcționat ca centru independent).

— Ce remedii întrevedeți în 1981 pentru nerealizările din '80?

— În privința I.J.L.F. este cunoscut anul agricol nefavorabil care a fost 1980. Cît despre sectorul mărfurilor industriale remediul ce trebuie adus privește relația comerțului cu furnizorul. Noi, de pildă, participăm la tîrguri, la expoziții. unde ne sînt prezentate, spre contractare, ultimele creații ale întreprinderilor. Furnizorul cu care ai încheiat contractul nu ți-l poate onora din mai multe motive. De fapt ți-l onorează, dar tot cu marfă veche și noi, comerțul sîntem obligați să luăm. Așa apar produsele greu vandabile. Tocmai aici ar trebui intervenit și reglementată relația comerț-producător pe alte baze.

— Ce obiective are comerțul sibian în '81?

— Unul foarte important: venirea mai promptă în întîmpinarea cerințelor de mărfuri ale cumpărătorilor, servicii de calitate în toate domeniile activității de comerț. Dincolo de creșterile care vizează o mobilizare susținută pentru realizarea planului din acest an, eu susțin că planul se face cu marfă, dar se mai face — și este foarte important — cu oameni, cu lucrători care își cunosc și iubesc meseria, care atestă un înalt grad de profesionalism.

— Ce măsuri vor fi luate pentru realizarea obiectivelor din planul de aprovizionare a populației pentru acest an?

— Vom acționa pentru buna gospodărire a fondului de marfă și pentru distribuirea judicioasă a acestuia pe fiecare întreprindere comercială cu amănuntul, pe fiecare magazin, în funcție de necesitățile reale de consum. În acest fel se vor crea condiții pentru mai buna aprovizionare a cumpărătorilor cu produsele de care au nevoie, combătîndu-se însă tendința unor consumatori de a se supraaproviziona cu mărfuri peste necesar, acțiune la care solicităm în continuare concursul opiniei publice.

Convorbire consemnată de
ANGELA CHIȚU

SPORT... SPORT... SPORT...

SCHI — Campionatul republican – faza județeană

Între 11 și 14 ianuarie a.c. stațiunea Păltiniș a cunoscut animația marilor întreceri de schi. În organizarea C.J.E.F.S. Sibiu, cu sprijinul Comisiei județene de schi s-au desfășurat probele alpine și de fond. Au participat 95 de concurenți legitimați la „alpine" și 40 la fond, de la: „Mătasea roșie" și Liceul textil Cisnădie, iar din Sibiu C.S.Ș. Șoimii, C.S.M., C.S.U., I.P.A., Lic. nr. 1, Lic. Energ., ASPRO și As. Dumbrava. Iată cîștigătorii: **slalom special:** (2 manșe) – **copii I – fete:** loc. I – Mihaela Fera de la C.S.Ș. Șoimii Sibiu, **copii II – fete:** loc. I Delia Nicolescu de la C.S.Ș. Șoimii Sibiu, **junioare mici** – loc. I – Astrid Fleischer de la Lic. nr. 1 Sibiu, **juniori mari:** loc. I – Ingeborg Fleischer de la Lic. nr. 1 Sibiu, **senioare:** loc. I – Ute Greifnieder de la C.S.U., **copii I – băieți:** loc I – Marcus Herbert de la C.S.Ș. Șoimii Sibiu; **copii II – băieți:** loc. I – Nicolae Mușiu de la C.S.Ș. Șoimii Sibiu, **juniori mici** – loc. I – Christian Kollassovits de la C.S.Ș. Șoimii Sibiu, **juniori mari** – loc. I – Marius Macrea de la I.P.A. Sibiu, **seniori** – loc. I – Marcel Radu de la I.P.A. Sibiu. **Slalom uriaș** – (2 manșe) – **Copii I – fete** – loc. I – Mihaela Fera de la C.S.Ș. Șoimii Sibiu, **copii II – fete** – loc. I – Delia Nicolescu de la C.S.Ș. Șoimii Sibiu; **junioare mici** – loc. I – Iulia Grecu de la C.S.Ș. Șoimii Sibiu, **junioare mari** – loc. I – Ingeborg Fleischer de la Lic. nr. 1 Sibiu, **senioare** – loc. I – Ute Greifnieder de la C.S.U.; **copii I – băieți** – loc. I – Alex Klein de la C.S.Ș. Șoimii Sibiu, **copii II – băieți:** loc. I – Nicolae Mușiu de la C.S.Ș. Șoimii Sibiu, **juniori mici** – loc. I – Udo Schemmel de la C.S.Ș. Șoimii Sibiu, **juniori mari** – loc. I – Marius Macrea de la I.P.A. Sibiu, **seniori** – loc. I – Marcel Radu de la I.P.A. Sibiu. Probe schi fond; **copii I – fete – 2 km:** loc. I – Adina Tușulan de la C.S.Ș. Șoimii Sibiu, **copii II – fete – 3 km:** loc. I – Rodica Zamfir de la C.S.Ș. Șoimii Sibiu, **Junioare mici – 3 km:** loc. I – Adriana Codru de la C.S.Ș. Șoimii, **junioare mari – 5 km:** loc I – Lidia Ștefan de la C.S.Ș. Șoimii Sibiu, **senioare – 5 km:** loc. I – Maria Jold de la As. ASPRO Sibiu, **copii I – băieți – 3 km:** loc I – Reinhold Baier de la, C.S.Ș. Șoimii Sibiu, **copii II – băieți – 5 km:** loc. I – Klaus Tittes de la C.Ș.Ș. – Șoimii Sibiu, **juniori mici – 10 km:** loc. I – Adrian Cioca de la C.S.Ș. Șoimii Sibiu, **juniori mari – 15 km:** loc. I – Constantin Mateescu de la C.S.Ș. Șoimii Sibiu, **seniori – 15 km:** loc. I – Günter Schneider de la C.S.M.; **ștafete junioare 3×3 km:** loc. I – Adina Tușulan, Felicia Trifan și Rodica Zamfir de la C.S.Ș. Șoimii Sibiu, **ștafete senioare 3×3 km:** loc. I – Adriana Codru, Renate Schneider și Lidia Ștefan de la C.S.Ș. Șoimii Sibiu, **ștafete juniori 1×3 și 2×5 km:** loc. I – Sorin Milos, Mihail Salmen și Cioca Adrian de la C.S.Ș. Șoimii Sibiu, **ștafete seniori 1×3 și 2×5 km:** loc. I – Walter Koller, Cezar Bădărău și Günter Schneider de la C.S.M.

LIVIU CIUPUDEAN

Campionii fazei județene la proba alpină

„Cupa de iarnă" la handbal

Duminică, 18 ianuarie a.c., competiția de handbal dotată cu „Cupa de iarnă" continuă cu etapa a doua. Iată programul meciurilor: Sparta Mediaș — C.S.M. II Sibiu (fem.); C.S.M. I Sibiu — Voința Sibiu (fem.); Nitramonia Făgăraș — A.S.A. Sibiu (masc.); Textila Cisnădie — Carpați Mîrșa (masc.); C.S.Ș. I Sibiu — Independența Sibiu (masc.). Partidele au loc în Sala Armatei (str. Ștefan cel Mare) începînd cu ora 14,30.

De la C.J.E.F.S. Sibiu

Marți, 20.I, ora 17, la sediul C.J.E.F.S. va avea loc plenara Comisiei județene de box. Sînt invitați să participe antrenori, instructori, arbitri și conducători de asociații și cluburi.

Baschet, divizia A (masculin) — Joi – ziua surprizelor

Spectatorii prezenți în tribunele Sălii sporturilor din Cluj-Napoca au fost martorii unor jocuri cu rezultate-surpriză, firesc fiind doar scorul partidei „U" Cluj-Napoca — Universitatea Timișoara. De această dată, outsiderii Urbis București și Poli C.S.Ș. Unirea Iași au răsturnat calculul hîrtiei. În primul joc, echipa studenților ieșeni, a învins pe Dinamo Oradea la o diferență de 17 puncte. Echipa sibiană, după victoria din prima zi, a tratat jocul cu Urbis cu multă ușurință și de acest fapt, au profitat bucureștenii. Deși prof. Flaviu Stoica a folosit întreg lotul de jucători, cu o mai atentă concentrare în acțiunile de atac, sibienii puteau, spre finalul partidei, să întoarcă rezultatul în favoarea lor. Punctele au fost înscrise de: Chirilă 22, Palheghy 4, Șerbănescu 2, Cosma 11, Vulc 4, Tonca 4, Apostu 2, Takacs 26 și Georgescu 7, pentru sibieni, iar de la oaspeți: Posa 25, Osacenko 15, Neagu 20, Chivulescu 8, Cristea 4, Constantinescu 4 și Mitrică 2.

Iată programul ultimelor două etape: **simbătă** Universitatea Timișoara — Dinamo Oradea; Poli C.S.Ș. Unirea Iași — Urbis București; „U" Cluj-Napoca — C.S.U. Sibiu; **duminică:** C.S.U. Sibiu — Poli C.S.Ș. Unirea Iași; Urbis București — Universitatea Timișoara și „U" Cluj-Napoca — Dinamo Oradea.

ILIE IONESCU

LA ÎNCHIDEREA EDIȚIEI

Rezultatele zilei a III-a

C.S.U. Sibiu — Dinamo Oradea 64—70 (28—34); Universitatea Timișoara — Poli C.S.Ș. Unirea Iași 98—95 (39—58); Urbis București — „U" Cluj-Napoca 100—98 (41—52).

I. ILIE

Spectacol de balet

Ansamblul de balet contemporan și clasic „FANTASIO" din Constanța prezintă duminică, 18 ianuarie a.c. la Casa de cultură a sindicatelor din Sibiu un spectacol cu baletul „Lacul lebedelor" de P. I. Ceaikovschi.

Spectacolul începe la **ora 20,** în loc de **ora 19** cum a fost anunțat inițial. Biletele s-au pus în vînzare la Agenția Teatrului de stat din Sibiu.

Pe teme juridice

Lang M. — Sibiu — Conform pct. 15 din Instrucțiunile referitoare la concediul de odihnă al personalului didactic, aprobate prin Ordinul 330/1968 al M.E.I., indemnizația pentru concediul de odihnă se plătește anticipat, pentru întreaga durată a concediului, cu 3 zile înainte de data plecării în concediu, potrivit programării stabilite. Programarea concediului de odihnă se va face de către conducerea instituției, de acord cu organul sindical din unitate. Concediile se vor eșalona în funcție de sarcinile ce revin fiecărui membru al corpului didactic, în așa fel încît să se asigure condițiile pentru buna desfășurare a lucrărilor de încheiere a anului școlar, a activităților de vară și a pregătirii deschiderii noului an școlar.

Orele prestate în scopul asigurării serviciului pe unitate se compensează cu timp liber corespunzător (art. 123 C.M.)

Wagner Iosif — Mediaș — În baza art. 10 din Decretul 101/1980 pensionarii care au împlinit vîrsta la care unitățile pot cere, potrivit legii, pensionarea (57 ani femeile și 62 ani bărbații) au dreptul să cumuleze pensia, inclusiv pensia suplimentară, cu drepturile bănești cuvenite pentru munca prestată în condițiile actului normativ menționat.

Sterp Nicolae — Cisnădie. Căsătoria se încheie avînd la bază afecțiunea reciprocă și nu interese de altă natură.

Girigan Cornelia — Alțîna. Aveți dreptate, dacă mașina nu a fost înscrisă în circulație decît la data menționată de dv. (4.I.1980) numai pe anul respectiv aveți obligația să plătiți ADAS-ul. Adresați-vă Administrației financiare a județului.

Köber Iosif — Sibiu. Cota parte ce revine statului poate fi repartizată spre închiriere cu condiția să nu stînjenească dreptul dv. de proprietate.

NICOLAE HĂMBĂȘAN

VIZITA DE LUCRU A TOVARĂȘULUI NICOLAE CEAUȘESCU ÎN JUDEȚUL BRAȘOV

(Urmare din pag I)

tății, tovarășul Nicolae Ceaușescu a asistat la prezentarea ultimelor creații ale întreprinderii de autocamioane brașovene.

După vizitarea Întreprinderii de atuocamioane, tovarășul Nicolae Ceaușescu a avut o **întîlnire de lucru cu membri ai conducerilor Ministerului Industriei Construcțiilor de Mașini, centralelor industriale de autocamioane și tractoare, întreprinderilor de autocamioane și tractoare, institutelor de cercetare și proiectare de specialitate și ai întreprinderilor de comerț exterior de profil.**

La întîlnire au participat tovarășa Elena Ceaușescu, ceilalți tovarăși din conducerea partidului și statului care îl însoțesc pe secretarul general al P.C.R., președintele Republicii, în vizita întreprinsă în județul și municipiul Brașov.

În încheierea întîlnirii de lucru, membrii conducerilor celor două întreprinderi, ale centralelor industriale de specialitate și ministerului de resort au mulțumit tovarășului Nicolae Ceaușescu pentru indicațiile și orientările prețioase date și cu acest prilej și s-au angajat să facă totul pentru îmbunătățirea întregii activități din domeniul construcțiilor de autocamioane și tractoare, să valorifice mai bine întregul potențial tehnic și uman de care dispun, capacitatea de creație din aceste importante sectoare ale construcțiilor de mașini, contribuind în acest fel la înfăptuirea marilor obiective ale Congresului al XII-lea al Partidului Comunist Român.

Luîndu-și rămas bun de la oamenii muncii din Întreprinderea de autocamioane, tovarășul Nicolae Ceaușescu le-a urat noi succese în muncă, sănătate și multă fericire.

Cu aceleași sentimente de înaltă stimă și prețuire a fost întîmpinat tovarășul Nicolae Ceaușescu și de muncitorii, tehnicienii și inginerii **Întreprinderii „Metrom"**, următorul obiectiv al vizitei.

Gazdele urează tovarășului Nicolae Ceaușescu, tovarășei Elena Ceaușescu un călduros bun venit.

Este vizitată secția laminate neferoase. În cadrul unei expoziții, gazdele înfățișează principalele produse realizate în întreprindere, iar prin intermediul unor grafice sînt prezentați principalii indicatori economici și perspectivele dezvoltării viitoare a unității.

Pe parcursul vizitei, tovarășul Nicolae Ceaușescu urmărește cu atenție procesul de producție, calitatea acesteia.

Tovarășul Nicolae Ceaușescu apreciază succesele obținute și felicită pe oamenii muncii din această întreprindere.

La plecarea din întreprindere, tovarășul Nicolae Ceaușescu, tovarășa Elena Ceaușescu sînt înconjurați din nou cu dragoste și căldură de muncitori, tehnicieni și ingineri, care prin urale și ovații exprimă adînca lor mulțumire și satisfacție pentru condițiile minunate de muncă și viață ce le-au fost create prin grija secretarului general al partidului.

★

Desfășurată într-o atmosferă de intensă activitate pentru îndeplinirea în cele mai bune condiții a planului pe anul 1981 și pe întregul cincinal, vizita de lucru efectuată de tovarășul Nicolae Ceaușescu, în zilele de 15 și 16 ianuarie, în unități economice din județul Brașov, urmată de întîlnirea cu activul de partid din județ se înscrie ca un moment de mare însemnătate în istoria acestor meleaguri intrate și ele, împreună cu întreaga țară, într-o nouă și înfloritoare etapă de dezvoltare multilaterală.

Totodată, vizita de lucru a secretarului general al partidului, viul dialog cu făuritorii bunurilor materiale din unitățile care l-au avut ca oaspete, au constituit minunate prilejuri pentru locuitorii acestui județ de a exprima dragostea nețărmurită și aleasa stimă pe care le nutresc față de activitatea tovarășului Nicolae Ceaușescu consacrată înfloririi continue a României socialiste, ridicării nivelului material și spiritual al întregului popor, precum și de a adresa iubitului conducător al partidului și statului nostru, cu ocazia apropiatei aniversări a zilei sale de naștere, urarea fierbinte de viață îndelungată, de multă sănătate și putere de muncă în fruntea partidului și statului, spre gloria și fericirea întregii noastre națiuni.

ÎNTÎLNIREA CU ACTIVUL DE PARTID

La sfîrșitul vizitei de lucru de două zile în județul Brașov, tovarășul Nicolae Ceaușescu s-a întîlnit, vineri la amiază, cu activul de partid din județ.

Au luat parte tovarășa Elena Ceaușescu, alți tovarăși din conducerea de partid și de stat.

De la ultimul obiectiv al vizitei — întreprinderea „Metrom", tovarășul Nicolae Ceaușescu și tovarășa Elena Ceaușescu străbat străzile orașului, într-o atmosferă de puternic entuziasm, însoțiți de ovațiile și uralele celor ieșiți în întîmpinare.

În fața teatrului, unde a avut loc întîlnirea cu activul de partid, tovarășul Nicolae Ceaușescu și tovarășa Elena Ceaușescu au fost așteptați de mii de locuitori ai orașului, care aclamau îndelung.

La intrarea în sala teatrului, tovarășul Nicolae Ceaușescu și tovarășa Elena Ceaușescu sînt întîmpinați cu aceeași dragoste și căldură. Participanții la adunare — muncitori, țărani, oameni de știință și cultură, cadre de conducere, activiști de partid și de stat, membri ai conducerii organizațiilor de masă și obștești, români, maghiari, germani și de alte naționalități — ovaționează pentru Partidul Comunist Român și secretarul său general.

Deschizînd adunarea activului de partid, tovarășul **Gheorghe Dumitrache**, prim-secretar al Comitetului județean Brașov al P.C.R., a exprimat marea bucurie și profunda satisfacție a tuturor oamenilor muncii din județ — români, maghiari, germani și de alte naționalități — pentru onoarea ce li s-a făcut de a avea, din nou, în mijlocul lor pe cel mai iubit fiu al poporului, conducătorul înțelept al națiunii noastre socialiste, tovarășul Nicolae Ceaușescu.

Vorbitorul a subliniat că vizita de lucru efectuată în județul Brașov de tovarășul Nicolae Ceaușescu la începutul unui nou cincinal prezența sa la adunarea activului de partid constituie o expresie vie a grijii pe care o manifestă față de organizația județeană de partid, față de puternicul detașament brașovean al clasei muncitoare, față de toți locuitorii acestor meleaguri.

În continuare, vorbitorul a înfățișat modul în care oamenii muncii din județul Brașov au acționat, sub conducerea organelor și organizațiilor de partid, pentru înfăptuirea sarcinilor de plan în anul care a trecut, precum și măsurile luate pe baza indicațiilor date de tovarășul Nicolae Ceaușescu pentru realizarea în cele mai bune condiții a planului pe anul 1981.

Au luat apoi cuvîntul Constantin Rățoi, secretar al Comitetului de partid de la Întreprinderea de autocamioane Brașov, Vasile Sechel, directorul general al centralei industriale de tractoare Brașov, Ana Ciurea, director al Întreprinderii de stofe „Carpatex" din Brașov, Ioan Drăghici, prim secretar al Comitetului municipal Brașov, Mihai Manole, președintele C.A.P. din comuna Țărlungeni, Peter Duck, secretar al Comitetului comunal de partid Hărman, primarul comunei, Filofteia Negruțiu, prorector al Universității din Brașov, Paraschiva Costea, prim-secretar al Comitetului orășenesc de partid Săcele, Benedek Zoltan, președintele Consiliului unic agroindustrial de stat și cooperatist Hoghiz, Ioan Toma, directorul Întreprinderii agricole de stat din Prejmer, Constantin Faina, prim-secretar al Comitetului județean Brașov al U.T.C.

În încheierea întîlnirii cu activul de partid al județului Brașov a luat cuvîntul **tovarășul Nicolae Ceaușescu, secretar general al Partidului Comunist Român, președintele Republicii Socialiste România.**

Cuvîntarea tovarășului Nicolae Ceaușescu a fost urmărită cu cea mai mare atenție de participanți, fiind subliniată în repetate rînduri de aplauze puternice, de ovații și urale. Cei prezenți dau glas hotărîrii ferme de a înfăptui neabătut indicațiile secretarului general al partidului, întregul Program al partidului de înflorire continuă a României socialiste.

Primul secretar al Comitetului județean de partid a rostit un cuvînt de închidere a adunării.

Adunarea ia sfîrșit într-o atmosferă de puternică însuflețire. Se scandează din nou pentru partid și secretarul său general. Se adresează calde mulțumiri și recunoștință tovarășului Nicolae Ceaușescu pentru tot ce a făcut și face pentru binele și fericirea poporului nostru.

Părăsind teatrul printr-un adevărat culoar viu, tovarășul Nicolae Ceaușescu și tovarășa Elena Ceaușescu răspund cu căldură manifestărilor cu care sînt din nou înconjurați de mii de locuitori ai municipiului.

La plecarea din Brașov, secretarul general al partidului, tovarășa Elena Ceaușescu sînt salutați cu aceeași stimă și dragoste cu care locuitorii județului i-au însoțit pe întregul parcurs al vizitelor întreprinse, joi și vineri, în unități economice brașovene.

Nu numai beneficiari, ci și creatori de progres tehnic

(Urmare din pag. I)

ție de lucru, tip „Universal". Tehnicienii noștri au conceput un dispozitiv pentru marcarea locului degetului mare/buclare. Din nou am obținut un brevet de invenție! Noutatea? S-a creat posibilitatea executării alternative a perechilor de mănuși în aceeași bandă de tricotat, în final obținînd o creștere a producției de 11 ori.

— Știu că în acțiunea de creație tehnico-științifică din cadrul festivalului „Cîntarea României" întreprinderea a fost distinsă în 1978 cu premiul I pe ramura industriei ușoare și cu premiul III pe țară. Cîteva amănunte, vă rog...

— Pentru diversificarea sortimentului de mănuși s-a realizat de către același neobosit colectiv de muncitori și tehnicieni prototipul mașinii circulare automate pentru tricotarea manșetei și palmei mănușilor „jaquard", în mai multe culori. Realizate în producție de serie, cele 25 de mașini determină reducerea consumurilor specifice de materii prime și asigură o producție de 10 ori mai mare. Totodată au fost introduse pe fluxul de fabricație mașini automate de tricotat mănuși într-o singură fază. Efectul? S-a extins zona de deservire la 12 mașini/om, obținîndu-se o producție cu 30 la sută mai mare.

— Care sînt noutățile la atelierele de ciorapi?

— Au fost înlocuite integral mașinile vechi cu mașini circulare automate cu doi cilindri. Cîștigul real? Produsele sînt executate într-o singură fază de lucru, permițînd extinderea zonelor de deservire de la una la șapte mașini, iar productivitatea muncii a crescut de peste 10 ori. Introducerea pentru prima dată în producție a mașinilor circulare automate pentru ciorapi, în contextura bucle, a marcat o nouă etapă de progres tehnic în întreprindere, produsele astfel realizate reprezentînd, astăzi, sortimentul cu cel mai mic timp total de execuție, datorită mai cu seamă eliminării operațiunii de încheiere la vîrf prin coasere. Pentru finisarea ciorapilor și șosetelor folosim acum mașini de încheiat și cusut de înaltă productivitate.

— Aș dori să consemnez, în final, concluzia dv.

— Exportăm mănuși și ciorapi în 25 de țări, iar în ultimii 15 ani nu a existat nici o reclamație de calitate din partea beneficiarilor interni și externi. Asta probează, zic eu, capacitatea tehnică, maturitatea profesională deplină a cadrelor noastre tehnice care nu s-au mulțumit să fie doar beneficiare ale progresului tehnic, ci au participat activ, prin valoroasa lor contribuție personală la desfășurarea revoluției tehnico-științifice. Consider că acesta este cel mai mare cîștig obținut de colectivul întreprinderii noastre în vasta operă de continuă autoperfecționare, în folosul interesului general. Sîntem hotărîți să acționăm și în actualul cincinal în aceleași direcții, desigur la un nivel superior de calitate și eficiență.

Gospodăriile-anexă

(Urmare din pag. I)

tru îmbunătățirea mesei cca 370 000 lei, numărul total de mese servite ridicîndu-se la cifra de 420 000. E nevoie oare să mai spunem că această impresionantă cifră a presupus un imens volum de muncă, eforturi și, nu în ultimul rînd, pasiune? **„Fără îndoială că nu se putea ajunge aici** — recunoștea Ilie Popa, președintele comitetului de cantină — **fără ajutorul substanțial primit din partea conducerii întreprinderii, a tovarășului director Simion. E suficient să amintesc, de pildă, că în anul 1980, C.O.M.-ul a analizat de două ori, cu toată responsabilitatea, activitatea cantinei și a microcantinelor, luînd măsuri în consecință. Astfel, s-a hotărît ca, în acest an, din beneficiile întreprinderii să se aloce suma de 240 000 lei pentru îmbunătățirea mesei la cantină și extinderea activității. Totodată s-a hotărît: deschiderea unei noi microcantine cu 100 de locuri la secția 300; introducerea liniei de autoservire în microcantina secției 500, cea mai mare microcantină pe care o avem; montarea unei alte linii de autoservire la microcantina din Bulevardul Victoriei (la Arsenal); deschiderea, în fața întreprinderii, a unui bufet-expres profilat pe desfacerea de produse lactate și de patiserie; dotarea cantinei și a microcantinelor cu noi și moderne agregate frigorifice etc. Tot în acest an, vom pune în funcție o nouă seră (în suprafață de cca 400 m.p.), amplasată pe str. Sevastopol, aici urmînd să cultivăm numai legume și zarzavaturi. Încălzirea acesteia se va face cu aburi de la centrala termică a întreprinderii. Intenționăm, de asemenea, să extindem rețeaua electrică pînă la gospodăria-anexă din Gușterița, tot aici urmînd să introducem și apa curentă".** După cum se vede, la I.P.A.S. există o multitudine de preocupări menite să asigure cantinei-restaurant și gospodăriei-anexă condiții dintre cele mai bune de funcționare, iar acest lucru se reflectă, zi de zi, în hrana mereu mai consistentă oferită oamenilor muncii.

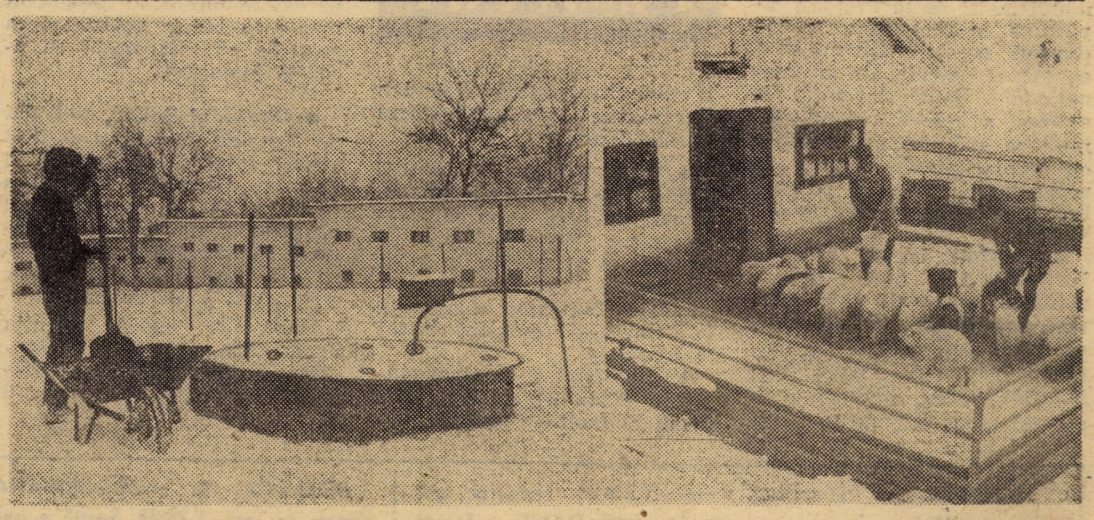

Gospodăria-anexă a Întreprinderii de piese auto din Sibiu. Prin tot ce fac aici, soții Maria și Ion Harhoi ne conving că sînt oamenii potriviți la... locul potrivit Foto: FRED NUSS

VIAȚA INTERNAȚIONALĂ

Veşti din ţările socialiste

MOSCOVA 16 (Agerpres). — Flota Uniunii Sovietice va fi completată cu o nouă navă cu tracțiune atomică — al patrulea spărgător de gheață de acest gen, care a și început să prindă contur la șantierele navale din Leningrad.

Construirea noii nave destinate facilitării navigației pe mările arctice este cerută de ritmurile înalte în care sînt valorificate bogățiile naturale din regiunile nordice ale Uniunii Sovietice, unde iau naștere noi complexe industriale, în special pentru extragerea unor minereuri, a țițeiului, cărbunelui.

SOFIA 16 (Agerpres). — În ultimii ani, Bulgaria a încheiat o serie de acorduri de cooperare industrială cu firme occidentale, informează agenția B.T.A. 15 la sută din totalul acordurilor de acest gen semnate anul trecut vizează cooperarea în industriile electronică și electrotehnică. Majoritatea acordurilor de cooperare industrială — adaugă agenția bulgară — prevăd obținerea de asistență pentru aplicarea de noi tehnologii în Bulgaria, iar plata se face în general prin producția realizată cu ajutorul echipamentelor livrate de partenerul străin.

BUDAPESTA 16 (Agerpres). — Combinatul chimic din Borsod, nordul Ungariei, produce anual 180 000 tone pulbere de policlorură de vinil. În prezent, aici se desfășoară ample lucrări de modernizare și extindere.

BEIJING 16 (Agerpres). — Valoarea produselor prezentate la export de unitățile diverselor ramuri ale economiei din municipiul Beijing a fost, în anul 1980, echivalentă cu 595 milioane dolari, ceea ce reprezintă cu 177 milioane dolari mai mult decît în 1979 — relatează agenția China Nouă.

Condiţii paupere populaţiei de culoare

WASHINGTON 16 (Agerpres). — Populația de culoare din S.U.A. este lipsită de cele mai elementare drepturi și supusă discriminărilor în toate domeniile vieții — aceasta este concluzia unui raport dat publicității la Washington de una din cele mai vechi organizații ale populației de culoare din S.U.A. — Liga Urbană Națională.

Din fiecare 100 de copii de culoare care se nasc în țară, se relevă în document, 47 își încep viața în condițiile de totală pauperizare.

Dacă în anul 1971 retribuția unui muncitor de culoare reprezenta 70 la sută din salariul unui coleg de-al său alb, în 1981 acest indice s-a redus la 58 la sută.

În condițiile actualei reduceri a activității economice, se arată în raport, muncitorii de culoare sînt primii care sînt concediați. Șomajul în rîndul negrilor, de exemplu, depășește de două ori procentul mediu din Statele Unite, care, după cum se știe, este de 7,4 la sută din totalul forței de muncă.

Foametea asaltează Africa

DAKAR 16 (Agerpres). — Într-un articol intitulat „Foametea asaltează Africa", revista „Afrique Nouvelle" se referă la situația alimentară dificilă existentă pe plan internațional, arătînd că tendința cea mai îngrijorătoare constă în încetinirea creșterii producției alimentare în țări în curs de dezvoltare.

În cursul ultimului deceniu, Africa a devenit continentul cel mai înfometat continuă revista, producția sa de alimente crescînd doar cu aproximativ 1 la sută pe an. Nu este, așadar, de mirare că 23 din 29 țări care suferă de ceea ce Organizația Națiunilor Unite pentru Alimentație și Agricultură (F.A.O.) califică eufemistic „penurii alimentare anormale" sînt africane.

Este de așteptat, arată revista, ca în 1980 importurile de produse alimentare să marcheze în țările în curs de dezvoltare o creștere de 4 la sută, pentru a atinge cifra record de 85 milioane tone. Și este posibil ca totalul să depășească 140 milioane tone în 1990, dacă tendințele actuale se mențin. Aceasta, în condițiile în care capacitatea majorității țărilor în curs de dezvoltare de a plăti aceste importuri s-a deteriorat puternic datorită majorării prețurilor la petrol. În consecință, povara datoriilor lor devine și mai grea, scrie „Afrique Nouvelle".

Investiţii în ţările slab dezvoltate

● Președintele Nigeriei, Alhaji Shehu Shagari, a anunțat că în perioada 1981—1985 guvernul de la Lagos preconizează construirea unei rafinării cu o capacitate de prelucrare de 200 000 de barili pe zi. De asemenea, a menționat șeful statului, rafinăriile de la Warri și Kaduna își vor mări capacitatea de la 100 000 la 120 000 de barili zilnic. Pentru realizarea acestor obiective vor fi alocate 2,807 miliarde dolari.

● Revista „Africa Economic Digest" scrie că investițiile totale în economia tanzaniană vor fi în cursul planului cincinal 1981—1985 de 40,2 miliarde de șilingi. Pînă în anul 1986, venitul național va fi de 56,7 miliarde șilingi, față de 42,3 miliarde în 1981. Planul prevede creșterea nivelului de trai al populației, pregătirea cadrelor naționale de specialiști, precum și stabilirea unor legături economice mai strînse între toate regiunile țării.

EVENIMENTUL PE SCURT

● **Proiectul bugetului de stat pe anul financiar 1981—1982**, care este examinat în Riksdag este criticat de reprezentanți ai diferitelor forțe politice din Suedia. Criticile sînt generate de faptul că documentul prezentat în parlament reduce la minimum alocațiile de stat pentru necesitățile sociale, fără a soluționa însă problemele economice dificile pe care le întîmpină Suedia.

● **Președintele Republicii Botswana, Quett Masire, a declarat** că militari ai regimului rasist de la Pretoria au pătruns în Botswana la începutul acestei săptămîni și au atacat patrule ale armatei naționale. Șeful statului botswanez a relevat că unități militare sud-africane pătrund cu regularitate în țara sa de pe teritoriul Namibiei, pe care R.S.A. îl ocupă în mod ilegal.

● **Potrivit datelor difuzate la Tokio, 1980 a fost în Japonia un an-record în ce privește numărul falimentelor**, ca și cel al creșterii datoriilor firmelor particulare. Astfel, falimentele anunțate s-au ridicat la 17 884, în timp ce datoriile corporațiilor nipone au crescut, în 1980, față de anul precedent, cu 24,2 la sută.

● **Cu prilejul celei de-a 100-a aniversări a nașterii compozitorilor George Enescu și Bela Bartok**, la Centrul cultural „Pataki Istvan" din Budapesta a avut loc un concert susținut de pianistul Egly Tibor. Activitatea de creație a celor doi mari muzicieni a fost evocată de muzicologul Laszlo Zsuzsa.

● **Președintele Republicii Portugheze, Antonia Ramalho Eanes**, investit, după cum s-a anunțat, cu un al doilea mandat de șef al statului, a cerut guvernului condus de Francisco Pinto Balsemao să rămînă în funcție, s-a anunțat oficial la Lisabona.

● **Majoritatea conservatoare din Camera Comunelor a Marii Britanii a respins o moțiune de cenzură** a opoziției, prin care era dezavuată politica economică a guvernului. În favoarea politicii guvernamentale au votat 304 deputați, iar împotriva ei — 244.

● **În cursul anului trecut rata inflației din Israel a ajuns la 133 la sută**, fiind astfel înregistrat un adevărat „record mondial" în acest domeniu, relatează agenția France Presse.

Conform datelor anunțate de Biroul central de statistică, pe parcursul anului 1980 prețurile principalelor articole de uz casnic curent au crescut în medie cu 144 la sută, fără ca salariile să țină pasul cu această majorare.

● **Guvernul italian, prezidat de Arnaldo Forlani, a obținut vineri votul de încredere** al Camerei Deputaților. Votul a fost solicitat de către primul ministru și a avut loc la sfîrșitul dezbaterilor parlamentare consacrate problemelor combaterii terorismului.

După cum relevă agenția France Presse, în favoarea guvernului au fost exprimate 353 de voturi, 243 contra și 9 abțineri.

IMPORTANT!

COOPERATIVA TEHNICA NOUĂ SIBIU face cunoscut posesorilor de autoturisme, precum și celor care doresc să cumpere autoturisme întrebuințate că a deschis în str. Cîmpului nr. 11 o unitate pentru mijlocirea vînzărilor-cumpărărilor de autoturisme proprietate personală. Toate operațiunile de vînzare-cumpărare se efectuează de către un personal de înaltă calificare al cooperativei, în condițiuni extrem de avantajoase.

Cei interesați pot apela la serviciile noastre, se pot prezenta zilnic între orele 9—20 la adresa indicată mai sus, unde pot vedea autoturismele care se oferă spre vînzare sau pot face ofertele.

STIMAȚI CLIENȚI!

Apelați cu încredere la serviciile cooperativei „Tehnica nouă" și veți beneficia de o seamă de înlesniri cum ar fi:

— efectuarea cu prioritate a unor reparații și recondiționări la autoturismele ce se vînd;

— economisirea timpului dvs. prin preluarea operațiunilor necesare obținerii actelor de proprietate, transcriere, etc. de către cooperativă. — 5 —

Mica publicitate

PIERDERI

Ofer 1 000 lei recompensă — aducătorului sau pentru orice informație concretă pentru un cățel pechinez, cu cap maro, labele albe, coada stufoasă, corpul alb cu pete maro, pierdut în decembrie 1980. Sibiu, telefon 1 66 86. (345)

● Pierdut, în 14 ianuarie 1981, verighetă cu inscripția „Gabi 19 mai 1973". Informații Sibiu, telefon 2 43 46. Recompensă. (332)

● Pierdut pungă cu un dosar cu acte (pentru apartament proprietate personală), pe numele Nicoară Achim. Adresați Sibiu, str. Fragilor 11 (Terezian). Recompensă. (350)

● Găsit cîine „Boxer german". Adresați Sibiu, str. Yalta, nr. 14. (348)

● Pierdut contract de împrumut C.E.C. nr. 9 306, încheiat în 22 ianuarie 1979, pe numele Necșa Florin și Necșa Traiana. Îl declar nul. (347)

VÎNZĂRI-CUMPĂRĂRI

● Vînd apartament confort I, bloc A, sc. B, ap. 22, Piața Nouă, Cisnădie. (221)

● Cumpăr **mașină de scris** — stare perfectă. Adresați Sibiu, telefon 1 53 03. (227)

● Vînd Dacia 1100. Informații Sibiu, telefon 2 56 83, după ora 17. (234)

● Vînd pian (stutz — negru), marca „Bösendorfer" — în stare bună. Sibiu, str. Vopsitorilor, nr. 21. (255)

● Vînd diferite tipare pentru construit prefabricate din beton. Cristian, str. II, nr. 36 B. (283)

● Vînd sau schimb — 4 camere, bucătărie, baie, dependințe, curte. Doresc două camere, bucătărie, baie. Sibiu, str. Pielarilor 20. (285)

● Vînd caroserie, cutie de viteză și suspensie — Trabant combi 600. Sibiu, telefon 1 39 17. (287)

● Vînd radiocasetofon stereo, 4 difuzoare, nou (sigilat). Sibiu, telefon 1 57 79. (303)

● Vînd orgă de lumini și patru difuzoare a 40 Wați. Sibiu, telefon 3 24 21. (304)

● Vînd apartament două camere, confort I, etaj I, V. Aaron, bloc 17, ap. 62, Sibiu, orele 9—11; 18—20. (312)

● Vînd boiler electric — 80 litri și cazan baie. Sibiu, str. Călțun, nr. 6. (314)

● Vînd ARO 240 cu remorcă. Hoghilag, nr. 58, telefon 6, Chis Ioan. (320)

● Vînd Skoda S 100. Avrig, str. Cînepii, nr. 30. (322)

● Vînd apartament două camere, confort I, Hipodrom III, bloc 6, ap. 22. (328)

● Vînd Opel Record 1700 — stare bună. Sibiu, telefon 1 26 29. (352)

ANUNȚURI FAMILIALE

● Soția, frații, surorile, cumnații și nepoții urează dragului lor NICOLAE ȘTOIA, din Ocna Sibiului — cu ocazia împlinirii vîrstei de 70 ani — multă fericire, sănătate și **„La mulți ani!"** (244)

● Nepoții — Vasile, Nela, Mihaela, Ovidiu, Lică și Nuțu urează mătușei lor MARIA HALMAGHI — cu ocazia pensionării — fericire, sănătate și multi ani alături de cei dragi! (334)

Soția — Maria, fiii — Nicu, Marius și Ioan urează dragului lor soț și tată NICOLAE POPA, din Sibiu — cu ocazia împlinirii vîrstei de 49 ani — multă fericire, sănătate și tradiționalul **„La mulți ani!"** (342)

Cu ocazia împlinirii a 25 ani de căsătorie, familia Dumitrescu Mircea și Silvia urează familiei MARIA și GHEORGHE RUSU — **ani mulți și fericiți!** (340)

Copiii, nurorile, ginerii și nepoții urează dragei lor mame PARASCHIVA BĂNCILĂ, din Rășinari — cu ocazia împlinirii vîrstei de 80 ani — sănătate, bucurie și **„La mulți ani!"** (333)

Dragă Lili, cu ocazia zilei de naștere, prietenii îți urează **„La mulți ani!"** (329)

Soția — Ana, copiii, nurorile și nepoții anunță că duminică, 18 ianuarie 1981, se împlinește un an de la decesul scumpului lor soț, tată și bunic

NICOLAE MARIN

Vei rămîne veșnic în inimile noastre (363)

Colegii de clasă și de muncă de la I.R.E. Sibiu — atelierul bobinaj — anunță cu adîncă durere încetarea prematură din viață a celei care a fost

MARIA CĂBULEA

— 18 ani —

și transmit sincere condoleanțe familiei îndoliate.

Te vom păstra vie în sufletele noastre. (327)

Soția, copiii și nepoții anunță cu durere încetarea fulgerătoare din viață a scumpului lor

NICOLAE ARDEȘ

— 62 ani —

Înmormîntarea va avea loc luni, 19 ianuarie 1981, ora 11, din str. Kiev, nr. 12. (349)

Foștii colegi de la O.J.T. Sibiu regretă sincer decesul celui care a fost

ILIE MACREA

(330)

La împlinirea a 7 ani de la dispariția tatălui nostru

IOAN COMAN

fiul — Nicolae, nora — Maria și nepoții — Gabi și Florin se gîndesc cu recunoștință la cel ce le-a îndrumat pașii în viață și-i aduc un pios omagiu. (339)

Amintesc celor care au cunoscut-o și iubit-o că, în 17 ianuarie, se împlinesc 3 ani de la decesul scumpei mele soții

VERONICA TOFAN

Pios omagiu și recunoștință memoriei sale pentru devotamentul și dăruirea față de cei dragi. **Soțul** (250)

● Colectivul Secției de arhitectură și sistematizare a județului Sibiu este alături de colegul lor ARDEȘ NICOLAE în clipele grele pricinuite de moartea fulgerătoare a tatălui său. Sincere condoleanțe familiei. (360)

COLEGIUL DE REDACȚIE: Victor DOMȘA (redactor șef), Ioan NISTOR (redactor șef adjunct), Emil DAVID, Traian SUCIU, Ioan DOBRA.

REDACȚIA ȘI ADMINISTRAȚIA: Bulevardul Victoriei 11 - Telefoane: Redactor șef 1 28 10, Redactor șef adj. 1 33 33, Secția economică - politică 1 14 95, Administrația - Secția socială - cultură - sport - scrisori 1 31 83.

BIBLIOTECA „ASTRA" SIBIU