BIBLIOTECA „ASTRA" SIBIU

PROLETARI DIN TOATE ȚĂRILE, UNIȚI-VĂ!

Tribuna Sibiului

ORGAN AL COMITETULUI JUDEȚEAN SIBIU AL P.C.R. ȘI AL CONSILIULUI POPULAR JUDEȚEAN

Anul XXXIII, nr. 7 309

Vineri, 23 ianuarie 1981

4 pagini, 30 bani

Încep adunările generale ale oamenilor muncii

UN CADRU OPTIM PENTRU DEZBATEREA PROBLEMELOR MAJORE ALE PRODUCȚIEI

— NISTOR PALCU, secretar al Comitetului județean Sibiu al P.C.R. —

Ne găsim în preajma adunărilor generale ale oamenilor muncii și ale reprezentanților acestora, moment cu semnificații majore în viața colectivelor din industrie, construcții, transporturi, din institute de cercetare, proiectare și inginerie tehnologică, din unitățile prestatoare de servicii, din circulația mărfurilor și instituțiile social-culturale. Aceste înalte forțuri de dezbatere colectivă sînt chemate să analizeze principalele rezultate din bilanțul anului 1980 și să stabilească măsurile tehnice și organizatorice optime în vederea pregătirii și înfăptuirii exemplare a prevederilor planului din acest an, să fundamenteze pe baze realiste și să aprobe angajamentele în întrecerea socialistă care vor deschide noi perspective județului nostru în competiția cu celelalte județe ale țării.

Se impune ca pretutindeni adunările să fie pregătite și întîmpinate cu atenția și grija de care se bucură îndeobște cele mai importante evenimente din viața unităților economice, importanță care, cel puțin în contextul actual, se justifică prin două argumente de căpătîi. Primul, are în vedere faptul că actuala „rundă" a adunărilor generale se desfășoară la hotarul a două cincinale, deci într-un moment în care bilanțurile sînt cu adevărat și pretutindeni relevante, iar perspectivele sînt riguros și clarvăzător trasate de documentele Congresului al XII-lea al P.C.R., de indicațiile tovarășului Nicolae Ceaușescu la Plenara C.C. al P.C.R. din decembrie anul trecut și la recenta Plenară a Consiliului Național al Oamenilor Muncii. În esență, **noul an economic poartă puternica pecete a preocupărilor pentru înfăptuirea în practică a cerințelor noii calități, pentru asigurarea funcționării în cele mai bune condiții a noului mecanism economic, în condițiile creșterii rolului oamenilor muncii în conducerea unităților, ale valorificării depline a potențialului tehnic, material și uman, a inițiativei, experienței și capacității de creație ce caracterizează fiecare colectiv de muncă.** Cel de-al doilea argument se referă direct la semnificația adunărilor de a fi un prolog la marele eveniment din viața noastră economică — cel de al II-lea Congres al consiliilor oamenilor muncii, care se va desfășura într-un cadru democratic mai larg. Din această perspectivă, **în spiritul tezelor Congresului consiliilor oamenilor muncii, adunările trebuie să se manifeste ca autentice foruri ale democrației muncitorești în acțiune, implicate direct în investigarea rezervelor, punerea lor în valoare și asigurarea unei eficiențe sporite în tot ceea ce întreprindem.** Cu alte cuvinte, exercițiul democratic al participării plenare, nemijlocite a celor ce muncesc la elaborarea hotărîrilor ce privesc viața întreprinderii și la înfăptuirea lor, trebuie să manifeste mai concret virtuțile unei acțiuni responsabile, de o remarcabilă continuitate și eficacitate.

Vorbind de prioritățile care

(Continuare în pag. a III-a)

Ofensiva noului la întreprinderea „Sticla" Avrig. Anul acesta vor fi produse peste 70 de noi articole de sticlărie. În imagine, ing. Constantin Tatu, desenatoarele Maria Gavrilă și Ana Barna de la atelierul de creație finalizează detaliile ultimelor modele de vaze și pahare
Foto: FRED NUSS

CONTROLUL OAMENILOR MUNCII — expresie a democrației noastre socialiste

Reprezentante autorizate ale opiniei publice, echipele de control al oamenilor muncii, care activează sub egida Frontului Democrației și Unității Socialiste, au ca numitor comun eficiența muncii desfășurate. Căci, așa cum arăta tovarășul Nicolae Ceaușescu la prima consfătuire pe țară a unităților de control al oamenilor muncii, în luna februarie 1977, „activitatea de control, la care iau parte zeci și zeci de mii de muncitori, țărani, intelectuali, constituie o expresie a participării tot mai active a oamenilor muncii la conducerea societății, la exercitarea în stat a puterii întregului popor, deplin stăpîn pe destinele sale, care își făurește liber propriul viitor comunist". Instituirea — prin Legea nr. 6/1972 — a formei de control al oamenilor muncii, completează în mod armonios acest ansamblu în care-și găsește oglindirea din plin calitatea celor ce muncesc — de proprietari, producători și beneficiari ai avuției naționale. Controlul oamenilor muncii trebuie să acționeze ca un factor de educație civică, contribuind la dezvoltarea unei atitudini înaintate a lucrătorilor din unitățile de servire publică, la generalizarea experiențelor bune, la combaterea manifestărilor de neglijență, nepăsare și lipsă de răspundere față de interesele poporului și de păstrare a avutului obștesc, la respectarea legalității socialiste. Practic, nu există domeniu de activitate socială de larg interes cetățenesc în care oamenii muncii să nu aibă dreptul să-și exercite controlul. Nu întîmplător, în țară, funcționează la ora actuală peste 46 000 de echipe de control al oamenilor muncii, cuprinzînd peste 190 000 membri, ceea ce reprezintă o uriașă forță de acțiune socială în mîna oamenilor muncii de la orașe și sate. Iar în ju-

(Continuare în pag. a III-a)

D. IONAȘCU

DIN CRONICA ÎNTRECERII SOCIALISTE

Livrări la export

De la începutul anului și pînă în prezent, întreprinderea „Vitrometan" Mediaș a livrat la export 12 vagoane de articole de sticlărie menaj suflată și presată, precum și corpuri de iluminat. Pînă la finele lunii alte 25 de vagoane cu marfă vor fi expediate unor beneficiari din R.F.G., Tunisia, Irak, Spania etc.

De remarcat că livrările la export sînt cu 19 la sută superioare celor din perioada similară a anului trecut.

Colecții pentru contractări

Colectivul de creație al întreprinderii de confecții **„Steaua roșie"** din Sibiu lucrează intens la realizarea celor 300 de modele noi de îmbrăcăminte pentru bărbați prevăzute în planul tehnic, ne informează ing. Margareta Vintilă, de la serviciul tehnic al unității. Pentru colecțiile anului '81, creatorii sînt preocupați de concepe-rea unor modele competitive, în concordanță cu noua linie a modei, atît pentru piața internă, cît și pentru cea externă.

La această dată, au fost terminate și predate colecții pentru contractări la export în Austria, Libia și Franța; se lucrează la colecția de contractare la fondul pieții pentru sem. II 1981 și colecția de contractare 1982 pentru U.R.S.S. De asemenea, mai aflăm că au fost lansate în lucru noi modele de costume, pardesie și bluzoane îmblănite — toate pentru bărbați — destinate pieții interne, iar pentru export se lucrează costume (Austria, R.F.G. și Franța) și impermeabile bărbătești (pentru Olanda).

În avans față de graficele de lucrări

În ciuda greutăților legate de capriciile vremii, colectivul de constructori ai șantierului Mediaș al Trustului de instalații montaj a reușit să se încadreze — chiar cu un mic avans — în graficele de lucrări la cele două obiective de dezvoltare de la Întreprinderea mecanică și „Salconserv". S-au remarcat echipele conduse de Octavain Porfireanu și Karol Gertner.

Cuvîntul de ordine în 1981 — RESPONSABILITATE SPORITĂ

La C.A.P. Ocna Sibiului

Am participat la destule adunări și ședințe ca să nu mă mai entuziasmez prea ușor, dar, realmente, adunarea în care a fost analizată activitatea desfășurată în 1980 de consiliul de conducere al C.A.P. Ocna Sibiului m-a impresionat prin sobrietate, prin obiectivitate, prin spiritul critic și autocritic care i-a animat pe toți participanții, prin caracterul cu adevărat de lucru pe care l-a avut și, nu în ultimă instanță, prin hotărîrea pe care am simțit-o la toți cei prezenți de a munci mai bine, de a lupta pentru eliminarea deficiențelor constatate.

Deși **în anul care a trecut C.A.P. Ocna Sibiului a obținut cea mai mare producție de grîu din județ (3 017 kg la hectar)** — motiv pentru care mulți și-ar fi clădit socluri și postamente — evenimentul n-a fost pomenit prea des. De ce? Pentru că la alte culturi rezultatele n-au fost deloc strălucite (de exemplu: la porumb 2 200 kg/ha față de 3 056 kg/ha planificat, la cartofi — 8 100 kg/ha față de 17 000 kg/ha (!) planificat, la sfeclă de zahăr 26 200 kg/ha față de 33 000 kg/ha planificat), iar în zootehnie situația a fost asemănătoare (la lapte — producția medie pe cap de vacă furajată a fost de 1 557 l față de 2 150 l planificați; la lînă — planificate 8 700 kg — realizate 3 535 kg; la carne de pasăre — planificate 90 tone — realizate 77 tone). Sintetic vorbind, producția globală a fost realizată doar în proporție de 68 la sută.

Știm cu toții cum a fost clima în anul 1980 — foarte puțin prielnică desfășurării în bune condițiuni a lucrărilor agricole — și tocmai de aceea mă așteptam să aud de nenumărate ori adus în discuție acest leit motiv. Ei bine, nu. Nu s-a vorbit decît tangențial despre ploi și cultivatoare împotmolite, despre oameni plecați spre țarla și reveniți după o oră acasă din cauza vremii. În schimb au fost abordate cu profundă responsabilitate cauzele de ordin subiectiv care au impietat asupra rezultatelor obținute de C.A.P. în 1980. Iată, succint, cîteva dintre principalele probleme abordate:

Simion Baltes, președintele C.A.P.: „Densitatea la unele culturi n-a fost cea corespunzătoare; nu toți am lucrat cu simț de răspundere căci altfel cum se explică faptul că în cadrul aceleiași formații de lucru și pe suprafețe egale de la om la om, s-au obținut producții diferite. Am avut lipsuri în organizarea și urmărirea lucrărilor, în mobilizarea oamenilor: din tota-

(Continuare în pag. a III-a)

N. I. DOBRA

Lucrări de montaj a șasiului de la bascula de 50 tone în atelierul subansamble al Întreprinderii mecanice Mîrșa

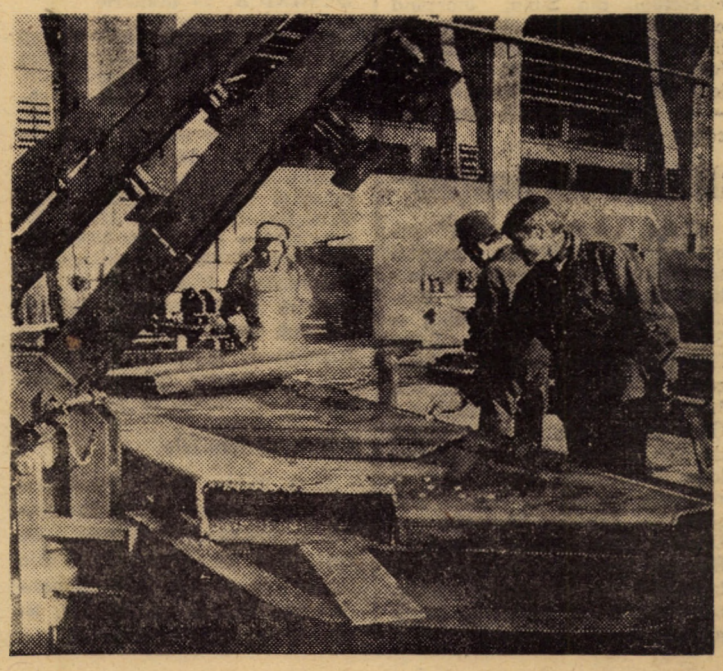

Expoziția de creație a cercurilor ostășești

Finala etapei de masă a întrecerii formațiilor artistice ostășești sibiene, desfășurată în cadrul celei de a 3-a ediții a Festivalului național „Cîntarea României" a fost marcată de expoziția de pictură, sculptură, grafică, artă populară și artă fotografică, artă artizanală și caricatură care a fost găzduită în saloanele Casei armatei din Sibiu. Expoziția s-a dovedit a fi o sinteză a celor peste 2 000 de lucrări expuse cu prilejul expozițiilor deschise în faza de masă din care aproape 300 au întrunit sufragiile juriilor fiind promovate în faza finală a etapei. Această caracteristică a expoziției dezvăluie potențele creatoare ale ostașilor, preocuparea constantă a comandanților, a organelor de partid și U.T.C., ale consiliilor de educație socialistă pentru punerea lor în valoare la o scară superioară edițiilor precedente. Expoziția cuprinzînd lucrări din toate genurile artei, a selecționat 62 de lucrări care vor fi reunite în expoziția județeană (17 lucrări de pictură semnate de plt. maj. în rezervă M. Boeșan, Edit Nistorică, Mihaela Dancea, lt. Vasile Cazamir, elev Ignat Florin, Domșa Gavril, elev cap. Babei Ilie, elev. serg. Ștefan Anghel și alții, de la cercul de arte plastice „Corneliu Medrea" și de la alte cercuri, 9 lucrări de caricatură, 2 de artă grafică, 5 de ceramică și lut, 24 de artă fotografică, 7 de artizanat și 8 de artă populară aparținînd artiștilor amatori sold. Ioan Adrian, elev serg. Domșa Gavril, elev cap. Ilie Babei, elev serg. Nicolae Bogdan precum și ale plt. Cîrdei Vasile și Mircea Hurmuzache de la cercul foto al Casei armatei. Din universul valorilor artistice ale expoziției s-a detașat portretul istoric, reprezentînd mari personalități ale neamului: Burebista, Decebal, Vlad Țepeș, Ștefan cel Mare, Mihai Viteazul, Tudor Vladimirescu, Avram Iancu, Horea, Cloșca și Crișan, Eminescu, Octavian Goga, Nicolae Iorga ș.a. Peisajele sibiene, din Munții Apuseni și din alte zone geografice ale țării, așezările rurale și urbane, anotimpurile, obiceiurile populare, dansurile și portul popular românesc aduse în expoziție prin lucrări de pictură, prelucrarea lemnului, artă fotografică sau broderie completează universul reușitelor expoziției. Caricatura a făcut în mod cert un pas reprezentativ prin lucrările „Bachus I", „Bachus II", „Santinelă" „Hărnicie", „Istețul", „Adaptare", și altele semnate de talentatul elev serg. Gheorghe Bobric și sold. Ioan Adrian.

Lt. col. V. NEGHINĂ

„Cîntarea României" Trei opinii despre două formații coregrafice

După cum am anunțat, ciclul de spectacole-concurs din **centrul Agnita,** programate în cadrul etapei județene a celei de a III-a ediții a Festivalului național al muncii și creației „Cîntarea României" se desfășoară la căminul cultural din comuna Birghiș.

În afara juriului și a publicului s-au prezentat două formații coregrafice și un solist dansator din cele șapte cuprinse în planificarea inițială. Discuțiile pe care le-am avut cu o parte din membrii juriului județean au relevat totuși cîteva aspecte îmbucurătoare: ● un public numeros, atent la semnificațiile actului cultural ● prezența cadrelor didactice, mobilizate prin interesul manifestat de către Elena Oros, directoarea școlii generale din localitate ● capacitatea organizatorică a gazdelor, respectiv a organelor locale de partid și a directorului căminului cultural, Valeriu Cmara, pentru buna desfășurare a întrecerii. „Mini spectacolul-concurs" de la Birghiș îl vom prezenta cititorilor noștri prin intermediul opiniilor a trei membri din juriu care ne-au răspuns la întrebarea **„Care sînt elementele de noutate remarcate de dv.?"**

1). **Alexandru Gătej,** vicepreședinte al Comitetului județean de cultură și educație socialistă: „Cunosc bine zona de provenință a formației de dansuri populare germane despre care voi vorbi în cîteva rînduri. Este vorba de Merghindeal, locul unde în momentul de față s-a produs un reviriment major în munca cultural-artistică, dacă facem o comparație cu situația din trecut.

Elementele, bine gîndite, în evoluția artiștilor amatori din Merghindeal s-ar putea rezuma la următoarele aspecte: maniera proprie de interpretare, o coregrafie specifică; coloritul frumos al costumelor; executarea unor mișcări coregrafice inedite".

2). **Ilie Moise,** instructor la Comitetul județean de cultură și educație socialistă: „Formația de dansuri populare românești din Vurpăr a demonstrat că nu poate renunța la stilul de interpretare vechi, autentic, diferențele dintre „scenă" — ca loc de evoluție ales și „ambient" — ca spațiu firesc al desfășurării actului coregrafic — fiind minime. Antrenarea mai multor generații de dansatori certifică sentimentul perpetuării în timp a frumoaselor noastre dansuri, începînd cu „Banul Mărăcine", „Călușerul", (generația tînără) și continuînd cu „Hodoroaga", „Mușamaua" „Sirba", „Învîrtita" etc. (generația matură).

Repertoriul este bine ales și reprezintă specificul subzonei Vurpăr-Roșia".

3). **Traian Rapiță,** instructor la Centrul de îndrumare a creației populare și a mișcării artistice de masă: „Solistul dansator Ilie Vulcan, muncitor la I.P.A. Sibiu are ceea ce se cheamă „poftă de joc", dovedește stil, virtuozitate, talent. Împreună cu Ioan Bobeș se ocupă de instruirea formației de dansuri românești din Vurpăr".

DORIN GOGĂLEA

P. S.: celelalte cinci formații coregrafice au fost reprogramate în cadrul spectacolului-concurs de la Mediaș — 1 februarie 1981.

Programul spectacolului-concurs din 25 ianuarie a. c. (zona Sibiu)

Casa de cultură a sindicatelor din Sibiu, ora 10: ansamblurile de obiceiuri folclorice din **Arpașu de Jos** și **Alămor;** formațiile de dansuri populare românești din **Apoldu de Jos, Avrig și Boița;** formația de dansuri femeiești din **Bradu;** formația de dansuri moderne din **Cristian;** formația de dansuri populare germane și ansamblul de obiceiuri folclorice din **Cîrța;** formația de dansuri populare românești din **Cîrțișoara;** formațiile de dansuri populare românești și dansuri populare germane din **Cisnădie;** formația de dansuri moderne și ansamblul de obiceiuri folclorice din **Jina;** formația de dansuri populare românești din **Hașag;** ansamblul de cîntece și dansuri de la **Mirșa;** formația de dansuri populare românești de la **Miercurea Sibiului;**

ORA 16: formația de dansuri populare românești din **Ocna Sibiului;** ansamblul folcloric și formația de dansuri populare bărbătești din **Rășinari;** ansamblul de obiceiuri folclorice din **Poiana Sibiului;** formația de dansuri populare germane din **Slimnic;** ansamblul de dansuri populare românești din **Sebeșu de Jos;** formația de dansuri (fete) de la **„7 Noiembrie";** ansamblul de dansuri populare românești de la **„Balanța";** „Junii Sibiului" de la **I.P.A.S.;** formația de estradă a cooperativei **„Tehnica nouă";** formația de dansuri populare românești a Școlii militare **„Nicolae Bălcescu";** formația de dans tematic a Școlii militare **„Ion Vodă";** formațiile de dansuri populare germane din **Șura Mică** și **Șura Mare;** formația de dansuri moderne și cea de dansuri populare germane din **Turnișor;** formația de dansuri (fete) și cea de dansuri populare germane din **Tălmaciu;** formația de dansuri populare din **Tălmăcel. (D. G.).**

INFORMAȚII

Cursuri de pregătire

Pentru a veni în sprijinul viitorilor candidați la examenul de admitere în treapta a II-a a învățămîntului liceal, Universitatea cultural-științifică din Sibiu (str. 1 Mai nr. 30) organizează în perioada ianuarie—iunie 1981 cursuri de pregătire la următoarele discipline: limba și literatura română, matematică, fizică, chimie, biologie, istorie.

Înscrierile se primesc pînă la data de 28 ianuarie 1981, la sediul Universității cultural-științifice (Casa de cultură a studenților) zilnic între orele 11—13 și 18—20, telefon 1 16 41.

Cursurile vor fi conduse de cadre didactice universitare, din licee, alți specialiști, desfășurîndu-se săptămînal — 2 ore. Se parcurge programa prevăzută pentru admiterea în treapta a II-a a învățămîntului liceal.

Cenaclul Fantascienza

Azi, ora 18, la Școala populară de artă din Sibiu (str. Al. Odobescu nr. 2) are loc a 84-a ședință săptămînală de lucru a cenaclului „FANTASCIENZA" (literatură și artă științifico-fantastică).

În program: Telex științific, tehnic și literar (2); dezbaterea „Sîntem singuri în univers" (comentarea filmului „Întîlnire de gradul III", interpretări, ipoteze). Cu acest prilej se primesc noi înscrieri de membri din rîndul elevilor, studenților și tinerilor muncitori pasionați de literatura și arta științifico-fantastică. **(D. G).**

Clubul de jazz

Astăzi, 23 ianuarie 1981, va avea loc la Casa de cultură a tineretului din Sibiu, începînd cu ora 19, Clubul de jazz. Va fi prezentată tema 253: Turneul formațiilor românești — „Vocal jazz Quartet" și „Marius Popp" — în R.F.G. Prezintă prof. Nicolae Ionescu.

De la „Amicii munților"

Clubul „Amicii munților" organizează la sfîrșitul acestei săptămîni două acțiuni: **simbătă și duminică (24—25.I)** — drumeție medie pe ruta Sibiu — Sibiel — Dealul Cetății — Satul Fîntînele — Sibiel — Sibiu — (plecarea — simbătă, 24.I.a.c., ora 16,10, cu personalul 2425 din Gara mare; schiuri, echipament de iarnă, lanterne; organizator: Ioan Helmeczi); **duminică** — drumeție ușoară pe traseul Rășinari — Creasta Muntelui — Drumul Căruțelor — Fraga — Rășinari (plecarea la ora 9 cu tramvaiul de Rășinari; echipament de iarnă, lanterne; organizator Anna Bruckner).

La internatul Liceului industrial nr. 3 Sibiu, în săli de studii, special amenajate, elevii au condiții optime de pregătirea lecțiilor

Foto: FRED NUSS

Sub genericul „Daciadei"

ATRACTIVE ÎNTRECERI REZERVATE PIONIERILOR ȘI ȘOIMILOR PATRIEI

În organizarea Consiliului municipal al organizației pionierilor și șoimilor patriei Sibiu, **vineri,** cu începere de la ora 9, la Casa de cultură a tineretului se va desfășura etapa municipală a „Daciadei" la șah. Participă cîte un băiat și o fată din toate școlile generale sibiene.

Simbătă, începînd cu ora 9, în parcul „Sub arini" din Sibiu, are loc faza pe municipiul Sibiu la schi și săniuș rezervată celor mai mici sportivi din grădinițele municipiului. La săniuș participă din fiecare grădiniță cîte cinci băieți și cinci fetițe, iar la schi toți copiii care au echipament. În sfîrșit, **duminică,** pe dealul Gușterița, începînd cu ora 9, se va desfășura etapa pe municipiul Sibiu a școlilor generale la sanie. Fiecare școală va fi prezentă la start cu cîte doi băieți și tot atîtea fete.

ILIE IONESCU

Săptămîna TV

DUMINICĂ, 25 ianuarie

8,30 Tot înainte! 9,05 Șoimii patriei. 9,15 Film serial pentru copii. Contele de Monte Cristo. Episodul 7. 9,40 Omul și sănătatea. 10,00 Viața satului. 11,45 Bucuriile muzicii. 12,30 De strajă patriei. 13,00 Telex. 13,05 Album duminical. 15,40 Însemnări despre Australia. 16,00 Telesport. 17,05 Șah. 17,20 Ecranizări — Caragiale. 18,40 Micul ecran pentru cei mici. 19,00 Telejurnal. 19,20 Rostire de gînduri și sentimente ale poporului. 19,40 Antena „Cîntării României". 21,10 Film artistic: „Zile fierbinți". 22,40 Telejurnal.

LUNI, 26 ianuarie

15,30 Telex. 15,40 Emisiune în limba maghiară. 18,30 Secvențe indiene. 18,50 1001 de seri. 19,00 Telejurnal. 19,40 Din inima acestei țări. 21,35 Roman-foileton. Trecea un călăreț. Episodul 7. 22,30 Telejurnal.

MARȚI, 27 ianuarie

9,00 Teleșcoală. 11,05 Călătorie în univers. 12,05 Telex. 12,15 Închiderea programului. 16,00 Telex. 16,05 Teleșcoală. 16,50 Almanah pionieresc. 17,15 Clubul tineretului. 17,55 Cincinalul școlii românești. 18,20 Îndrumări pentru lucrătorii din agricultură. 18,50 1001 de seri. 19,00 Telejurnal. 19,25 Actualitatea economică. 19,50 Omul și sănătatea. 20,10 Teatru TV. O afacere neobișnuită, de Maurice Druon. 21,25 Reportaj '81. 21,45 Recital de muzică și poezie Tudor Gheorghe. 22,05 Telejurnal.

MIERCURI, 28 ianuarie

16,00 Telex. 16,05 Teleșcoală. 17,15 Creații corale. 17,50 Tragerea pronoexpres. 18,00 Mult e dulce și frumoasă limba ce-o vorbim... 18,25 Munca politico-educativă. 18,50 1001 de seri. 19,00 Telejurnal. 19,20 Actualitatea economică. 19,40 Noi, femeile! 20,20 Telecinemateca. 21,50 Melodii românești de ieri și de azi. 22,05 Telejurnal.

JOI, 29 ianuarie

9,00 Teleșcoală. 11,00 Pagini din istoria teatrului românesc. 12,00 Roman-foileton. Trecea un călăreț. Reluarea episodului 7. 12,55 Telex. 13,05 Închiderea programului. 16,00 Telex. 16,05 Teleșcoală. 16,35 Curs de limba rusă. 16,55 Viața culturală. 18,00 Baschet feminin: Politehnica București — Accorsi Torino (repriza a II-a) în „Cupa Campionilor Europeni". 18,35 Film serial pentru copii. Buratino. Episodul 4. 19,00 Telejurnal. 19,20 Actualitatea economică. 19,40 Ora tineretului. 20,20 Călătorie în Univers. 21,20 Teatru TV. Cer cuvîntul. de Dragomir Horomnea. 22,25 Telejurnal.

VINERI, 30 ianuarie

16,00 Telex. 16,05 Politehnica TV. 16,30 Emisiune în limba germană. 18,25 Tragerea loto. 18,35 La volan. 18,50 1001 de seri. 19,00 Telejurnal. 19,20 Să ne cunoaștem legile. 19,45 Dosarele istoriei. 20,05 Film artistic. „Spune-mi cum mă numesc". 21,25 O artă pe măsura timpului nostru. 22,05 Telejurnal.

SIMBĂTĂ, 31 ianuarie

9,00 Teleșcoală. 10,20 Teatru TV. Măsură pentru măsură, de William Shakespeare (reluare). 12,50 Tragerea de amortizare ADAS. 13,00 Mozaic cultural-artistic-sportiv. 18,30 Ianuarie — cronica evenimentelor politice. 18,50 1001 de seri. 19,00 Telejurnal. 19,20 Călătorie prin țara mea. 19,40 Teleenciclopedia. 20,10 Film artistic. Parisul arde? 22,25 Telejurnal. 22,40 Nocturnă TV.

Conferințe de dări de seamă și alegeri în organizațiile sindicale

O mai mare deschidere spre stimularea inițiativei

Din mai multe puncte de vedere, conferința de dare de seamă și alegeri a comitetului sindicatului de la I.T. „Dumbrava" Sibiu a fost o reușită. Unul ni se pare însă esențial și asupra acestui aspect ne vom opri în cele ce urmează.

Analiza amplă a activității sindicale s-a desfășurat sub semnul frumoaselor rezultate obținute de oamenii muncii de aici în anul pe care abia l-am încheiat. Și totuși, **nu toți oamenii muncii de la „Dumbrava" s-au raliat eforturilor colectiv.** Participanții la discuții au pus în lumină, într-un profund spirit critic și autocritic, o serie de deficiențe. „Cei de la controlul calității producției nu-și fac datoria cum trebuie — exemplifică Zamfira Marta, organizator de grupă în filatura cardată. Foarte des primim partizi ude, care ne îngreunează și ne strică munca". „În filatura semipieptănată, arăta și Sofia Pildner, avem o mare fluctuație a forței de muncă. Se știe că pregătirea oamenilor nu se poate face de azi pe mîine, așa că și calitatea producției este necorespunzătoare. Cred că în primul rînd trebuie să ne ocupăm mai mult de oameni, dar și să căutăm soluții pentru schimbarea mediului din secție ca să-i stabilizăm".

Iată, deci, latura cea mai sensibilă a activității sindicale (și nu numai a acesteia): **munca directă cu oamenii,** de care depinde în fapt succesul oricărei acțiuni. Semnificativă ni s-a părut atitudinea ing. Stelu Badea, șef de atelier: „În țesătoria tufted, arăta acesta, am avut multe probleme cu producția în ultimul timp și mai puțin am avut grija oamenilor cu care lucrăm. Ne-am propus, însă, ca din 1981, să ne îndreptăm mai mult atenția spre oamenii noștri".

Dar, munca cu oamenii poate fi privită și sub un alt aspect. „Trebuie să schimbăm măcar puțin concepția activității noastre cu oamenii — spunea răspicat ing. Ion Munteanu, directorul întreprinderii. Colectivul nostru este capabil să dea rezultate peste așteptări, și a dovedit-o nu o dată. Dar grija față de om trebuie înțeleasă și în sensul că o parte din personalul auxiliar și de deservire a rămas încă în afara eforturilor colectiv. Deci, să avem grijă să-i punem la treabă, mai ales că sarcinile întreprinderii sporesc. Sînt necesare noi tehnologii, noi soluții de gospodărire și refolosire a materiei prime — care este tot mai scumpă". Am întrezărit aici o nouă direcție, foarte generoasă, de acțiune a noului comitet sindical: **apropierea de om, deschiderea largă spre încrederea în om, stimularea lui la inițiativă.** Saltul calitativ în munca organizației de sindicat de la „Dumbrava" — de care vorbea tovarășa Ana Oltean, secretar al Comitetului municipal Sibiu al P.C.R. — se va consolida în acest mod considerabil.

Ca președinte al comitetului sindicatului a fost releasă tovarășa **Maria Miron.**

NICOLAE ACHIM

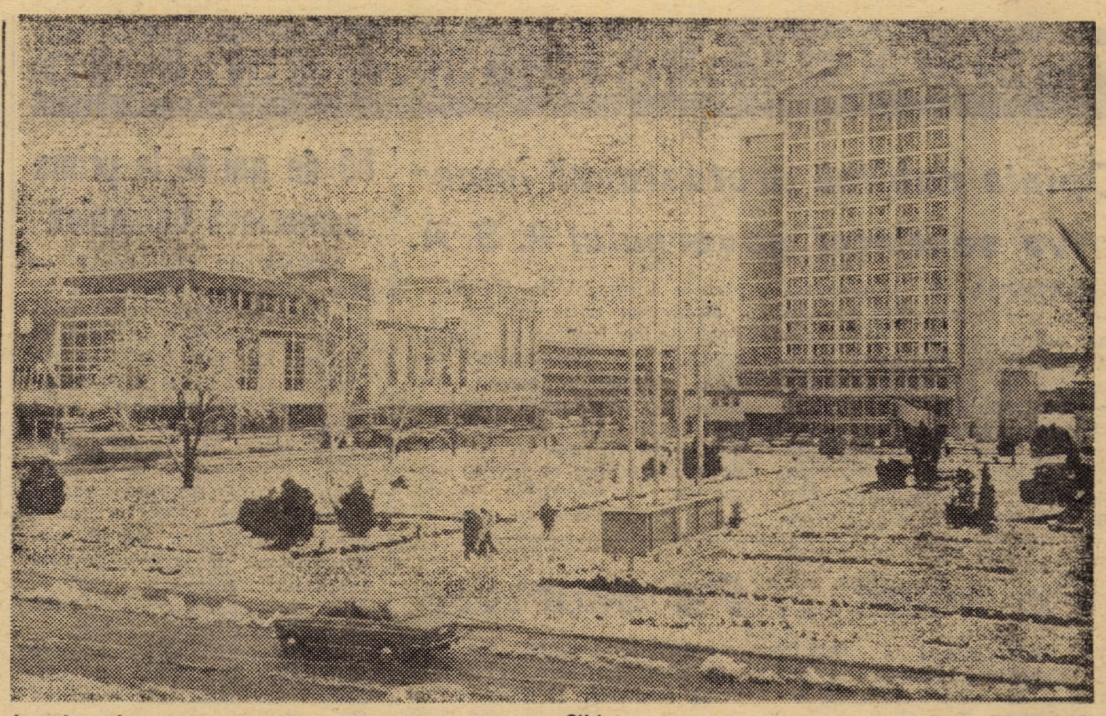

Imagine document pentru ceea ce înseamnă azi, Sibiul nou — Foto: FR. NUSS

Un cadru optim pentru dezbaterea problemelor

(Urmare din pag. I)

trebuie să-și afle loc în ordinea de zi a adunărilor, în dezbaterile pe care acestea le vor prilejui, se cuvine să ne oprim la cele care se dovedesc a fi de maximă însemnătate pentru debutul sub bune auspicii a actualului cincinal. Este absolut necesar să se discute pretutindeni, cu maximă seriozitate și spirit gospodăresc, căile și mijloacele concrete pentru utilizarea cu un randament superior a tuturor resurselor materiale și umane, pentru creșterea producției și a productivității muncii, pentru reducerea accentuată a consumurilor de materii prime, combustibili și energie, pentru sporirea beneficiilor, a rentabilității economice, pentru aplicarea fermă a noului mecanism economico-financiar. În prim-planul dezbaterilor se vor situa preocupările legate de stimularea exporturilor, concomitent cu continuarea acțiunilor de reducere a importurilor, extinderea utilizării materialelor refolosibile, a energiei secundare și a reconditionării pieselor de schimb. De asemenea, trebuie supuse unor analize exigente activitatea consiliilor oamenilor muncii și a birourilor executive ale acestora, stilul și metodele lor de muncă, modul în care au acționat pentru îndeplinirea sarcinilor de plan, pentru întărirea caracterului democratic al actului de conducere și antrenarea comisiilor pe domenii, a consiliului de control muncitoresc, a unui număr cît mai mare de oameni ai muncii la dezbaterea, fundamentarea și adoptarea hotărîrilor și soluțiilor. Adunările sînt chemate să reliefeze cu putere și forță de convingere mutațiile calitative de substanță care s-au produs în viața oamenilor muncii, în nivelul lor de trai material și spiritual, accentuîndu-se asupra corelației strînse dintre calitatea muncii și calitatea vieții, asupra aportului sporit de gîndire creatoare și spirit gospodăresc ce se cere din partea fiecăruia, la locul său de muncă.

Cu siguranță, în contextul dezbaterii acestor preocupări prioritare, în adunări își vor afla un loc corespunzător — și trebuie să-și afle loc — problemele și căutările specifice fiecărei unități în parte, funcție de profil, de sarcini, de conjunctura în care se află. **Important este ca, sub directa coordonare a organizațiilor de partid, să se asigure tuturor adunărilor generale ale oamenilor muncii o pregătire temeinică, maximă exigență în abordarea realităților și un pregnant caracter de lucru care să determine clarificarea perspectivei, delimitarea exactă a dificultăților și soluționarea lor operativă, cu forțele proprii sau cu concursul larg al forurilor tutelare.**

Sub semnul exigențelor sporite ale actualului cincinal, cu încrederea nestrămutată în orizonturile de progres, eficiență și bunăstare pe care le vom apropria prin munca noastră temeinică, să facem din adunările generale un prilej de a ne evalua pretutindeni cu luciditate disponibilitățile și de a le pune în valoare pe de-a-ntregul, sporind prin hărnicie și talent contribuția industriei județului la dezvoltarea social-economică a țării, confirmînd și amplificînd tradiția lucrului bine gîndit și făcut cu care, pe drept cuvînt, se mîndresc oamenii acestor locuri.

Preocupări pentru calificare și perfecționarea calificării

Preocuparea permanentă pentru pregătirea profesională a muncitorilor necalificați din întreprindere, pentru perfecționarea în specialitate a oamenilor muncii în general, constituie pentru Consiliul de conducere al întreprinderii „Balanța" o sarcină de primă însemnătate. În anul trecut, de pildă, au fost pregătiți prin calificare la locul de muncă 397 de muncitori, din care 70 sculeri, 126 prelucrători prin așchiere, 10 turnători, 178 lăcătuși, meserii care sînt încă deficitare în producție. În cadrul cursurilor de perfecționare, un număr de 1 006 oameni ai muncii și-au îmbunătățit calificarea profesională. Este demn de reținut că din aceștia aproape 900 sînt muncitori. **(L. B.)**

Controlul oamenilor muncii

(Urmare din pag. I)

dețul Sibiu sînt constituite 1 014 echipe în care au fost aleși 4 043 membri, dintre care 1 701 sînt femei, numai în 1980 fiind efectuate 8 022 controale soldate cu 3 581 propuneri dintre care 3 227 au fost soluționate cu promptitudine, contribuind — dacă este să ne referim doar la domeniul comercial și de alimentație publică — la asigurarea mai operativă a aprovizionării, repartizarea mai judicioasă a fondului de marfă, diversificarea sortimentelor, întronarea ordinei și disciplinei cu efecte asupra servirii corespunzătoare a populației. Cum s-au materializat concret aceste propuneri: prin modernizarea și reprofilarea în sistem de autoservire a 126 unități comerciale, crearea de noi microcantine, dezvoltarea gospodăriilor-anexă, diversificarea serviciilor și o mai justă repartizare în teritoriu a unităților prestatoare de servicii etc.

Alcătuite din oameni inimoși, buni gospodari, animați de înalte sentimente civice — să nu uităm că „membrii echipelor de control își desfășoară activitatea în afara programului lor de lucru" (art. 3 din Legea 6) —, echipele de control al oamenilor muncii trebuie însă sprijinite cu mai multă consecvență de consiliile Frontului Democrației și Unității Socialiste, cazurile de subapreciere a sesizărilor și propunerilor făcute trebuind să fie analizate cu multă severitate. Căci nu o dată conducătorii de unități îi privesc pe membrii echipelor de control ca pe niște „inspectori puși pe șicane" demobilizîndu-i, uitînd de fapt că ei sînt primii interesați ca munca să fie corespunzătoare și cetățenii mulțumiți. Sprijinul acordat controlului oamenilor muncii înseamnă de fapt acțiune concretă pentru îmbunătățirea activității în sectoare deosebit de importante pentru viața cotidiană.

Pornind de la un gest nefiresc

Paraschiva T. este tînără, căsătorită, are un copil de crescut, muncitoare la întreprinderea „7 Noiembrie" din Sibiu și, firesc, ca toți oamenii muncii din patria noastră, dorește să trăiască bine și să aibă de toate. Probabil este revoltată — pe bună dreptate — cînd o vînzătoare „uită" să-i dea corect restul, sau cînd nu găsește pîine foarte proaspătă. Dar asta n-a împiedicat-o să fure, din întreprinderea unde mergea să lucreze, 70 perechi de ciorapi în valoare de 1888,18 lei, pe care le-a vîndut cu 580 lei.

Cînd un ins este condamnat de nenumărate ori pentru furt — ca Dumitru Moldovan, de exemplu, din Sibiu, str. Ion Pop Reteganu nr. 6, care a co-

— ACCENTE —

mis 11 furturi din autoturisme — îl calificăm drept ins antisocial (care refuză să muncească, nu acceptă să trăiască onest) și-l izolăm. Dar cînd un om cu o existență firească greșește flagrant, ne doare. Și-i punem Paraschivei T. — și altora — întrebarea: ce s-ar întîmpla dacă fiecare, plecînd de la locul său de muncă, ar duce în sacoșă o parte din ceea ce a produs: cîteva perechi de mănuși, cîteva perechi de pantofi, cîteva pachete de unt, cîteva pungi cu zahăr, cîteva cupoane de stofă etc.?

Căci trebuie să înțeleagă și Paraschiva T. — care a fost condamnată la un an și două luni închisoare pentru furt din avutul obștesc — și alții, că nu putem consuma mai mult decît producem, că nu putem consuma nici măcar tot ceea ce producem, că sîntem încă o țară în curs de dezvoltare și nu putem ajunge la nivelul pe care ni-l dorim decît muncind mai bine, producînd mai mult și mai ieftin și de mai bună calitate. **E. CANDID**

Cuvîntul de ordine în 1981

(Urmare din pag. I)

lul de 257 cooperatori care au participat la lucrări doar 72 au efectuat cel puțin 200 zile calendaristice conform prevederilor legale". **Simion Oprișor:** „Nici mecanizatorii nu ne-au sprijinit cum trebuia în momentele de mare nevoie". **Ioan Irimeș:** „Lipsa forței de muncă în zootehnie e principala cauză a slabelor rezultate. Nici baza furajeră n-a fost asigurată în totalitate". **Savu Roșca:** „Pentru creșterea animalelor esențiale sînt patru elemente: omul, rasa, casa și masa. N-avem destui oameni stabili care să știe de ce are nevoie o vită; rasa vacilor noastre e bună, Bălțata putînd da 3 000 l, nu 1 500 ca la noi; grajdurile n-au nici un fel de dotare, iar alimentația este slabă". **Ioan Mărginean:** „Baza furajeră este hotărîtoare în obținerea rezultatelor în zootehnie. Nu mai putem lucra ca acum 20—30 de ani. Cu mici investiții — îmbunătățirea pășunilor, mecanizări la grajduri, extinderea spațiului la puiernița, crearea unor ateliere de prestări servicii — s-ar putea obține acel salt calitativ care să ne aducă beneficii, adică eficiență economică. Nici la această oră nu stăm grozav cu furajele. Rația ce li se dă vitelor este de întreținere, nu de producție". **Ioan Isailă:** „Și mecanizatorii și cooperatorii avem aceleași interese: recolte cît mai bune. Deci să nu ne ducem cu vorba unii pe alții și să ne punem pe drumuri degeaba. Să colaborăm!" **Tudor Ghiță:** „Noi mecanizatorii ar trebui să știm mai multe și despre creșterea animalelor și despre culturi. Cine ne face instruirea? **Paraschiva Berebună:** „Planul a fost și este mic față de posibilitățile pe care le avem. Cheltuielile de producție sînt ca și-n alți ani, dar rezultatele sînt mai slabe. Hai deci să ne analizăm autocritic și să recunoaștem că noi, oamenii, sîntem principalii răspunzători dacă producțiile sînt bune sau nu". **Paraschiva Balteș:** „Îs pensionară, dar cît oi putea lucra nu mă las de zootehnie. Toți ar trebui să pună umărul pentru C.A.P. ca pentru propria lor casă". **Mihai Franc, președintele C.U.A.S.C. Ocna Sibiului:** „Există încă teren nefolosit. Există încă oameni care astăzi seamănă și mîine intră cu tractorul și calcă ce-au semănat. Consiliul de conducere al C.A.P. trebuie să dea dovadă de mai multă inițiativă, de mai mare exigență și operativitate pentru că obiectivul principal este eficiența. Or, în 1980 acest capitol a fost deficitar. Sîntem în ianuarie, dar să nu stăm cu brațele încrucișate. Trebuie să înțelegem cu toții că noi, ocnerii, nu vom putea consuma decît dacă vom produce noi înșine. Nimeni nu ne va mai da nimic de-a gata".

În cele de mai sus nu i-am cuprins pe toți cei ce și-au exprimat opiniile, nici toate ideile expuse. Oricum, cititorul poate trage concluziile cuvenite.

TELEGRAME EXTERNE

Opinia publică protestează împotriva sentinţei guvernului R. S. A.

PRETORIA 22 (Agerpres). — În numeroase ţări ale lumii opinia publică protestează împotriva sentinţei pronunţate de autorităţile rasiste din Republica Sud-Africană de condamnare la moarte a lui John Labisi, Naphtali Washigo şi Petros Manana, militanţi ai Congresului Naţional African (A.N.C.), organizaţie interzisă în R.S.A.

Hotărîrea tribunalului din Pretoria se înscrie în spiritul politicii de discriminare rasială, ridicată la rangul doctrinei de stat, prin care orice manifestare împotriva apartheidului cade sub incidenţa unor legi ce lovesc permanent în populaţia de culoare, majoritară în ţară.

Pe scurt... Pe scurt...

● **Observatorul la O.N.U. al Organizaţiei Poporului din Africa de Sud-Vest (S.W.A.-P.O.),** Theo Ben-Gurirab, s-a pronunţat, în cadrul unei conferinţe de presă desfăşurate la Naţiunile Unite, pentru convocarea unei sesiuni speciale a Adunării Generale a O.N.U. consacrate examinării situaţiei din Namibia.

● **De 18 săptămîni continuă conflictul armat dintre Irak şi Iran,** în ultimele două zile înregistrîndu-se lupte la care au luat parte forţe terestre şi blindate ale celor două părţi. În regiunile iraniene Sar-E-Pol-Zahab, Quilan, Ghrab, Mehran şi Khafagieh, forţele armate irakiene au scos din luptă, în ultimele 24 de ore, peste 150 de militari iranieni. A fost atacată şi tabăra militară iraniană de la Nowsud, din provincia Kermanshah, unde au fost distruse instalaţii militare şi tancuri, s-a anunţat oficial la Bagdad.

Un comunicat al Statului Major al armatei iraniene — anunţă că o ofensivă irakiană în regiunea Nowsud, din provincia Kermanshah a eşuat, fiind ucişi 50—60 de militari irakieni în cursul ultimelor 24 de ore.

● **Industria textilă din Spania este confruntată cu o criză serioasă.** După cum s-a anunţat la Madrid, din 1970 pînă în 1979 în ţară au fost închise 238 de întreprinderi textile. Cel mai puternic afectată de această criză este Catalonia, unde în ultimul timp au fost închise 50 de întreprinderi. Numărul persoanelor ocupate în această importantă ramură a economiei spaniole cunoaşte o reducere vertiginoasă.

În ce priveşte perspectivele pentru 1981, ele sînt apreciate ca nefavorabile de către cercurile industriale din ramură.

● **După cum a anunţat Direcţia naţională a industriei carbonifere din Marea Britanie,** în ţară urmează să fie închise cîteva zeci de mine. Ziarul londonez „Times" precizează că în următorii doi ani vor fi închise în total 25 de mine, ceea ce va face ca aproximativ 25 000 de mineri să-şi piardă locurile de muncă.

● **Alexander Haig a fost confirmat** de către Senatul american în funcţia de Secretar de Stat al S.U.A. în cadrul Administraţiei Reagan.

50 de ani de la prima conferinţă balcanică

ATENA 22 (Agerpres). — Din iniţiativa Comitetului elen pentru înţelegere şi cooperare în Balcani, la Centrul cultural al primăriei din Atena, a avut loc o manifestare consacrată împlinirii a 50 de ani de la prima conferinţă balcanică (5—12 octombrie 1930). Au luat parte D. Papaspiru, preşedintele parlamentului elen, alte persoane oficiale din ţara gazdă, reprezentanţi ai unor partide politice, organizaţii obşteşti şi de tineret, oameni de ştiinţă, artă şi cultură, ziarişti.

Ambasadorul ţării noastre la Atena, Ion Brad, a prezentat un mesaj din partea Comitetului român pentru colaborare şi înţelegere reciprocă între popoarele din Balcani.

Mesajul relevă activitatea neobosită a preşedintelui Republicii Socialiste România, tovarăşul Nicolae Ceauşescu, concepţia sa privind dezvoltarea largă a relaţiilor de colaborare şi prietenie cu toate ţările din Balcani.

Falimentele în creştere în R. F. G.

BONN 22 (Agerpres). — În anul care a trecut numărul firmelor industriale şi comerciale din R.F. Germania care s-au ruinat sau au dat faliment a crescut în raport cu 1979. După cum se arată într-un comunicat al Oficiului federal de statistică de la Wiesbaden, în perioada ianuarie 1980—noiembrie 1980, au fost înregistrate 8 322 asemenea cazuri, ceea ce reprezintă cu 854 la sută mai mult decît în primele 11 luni ale anului precedent. Cele mai multe falimente s-au înregistrat în branşa construcţiilor.

COOPERATIVA „ARTA SIBIULUI",
Piaţa Unirii nr. 4,

EXECUTĂ prin unităţile de prestări servicii din „Casa Modei" următoarele lucrări:

● **ŢESUT STOFE din fire de lînă cu materialul clientului**
● **CONFECŢII ARTIZANALE din materialul cooperativei sau al clientului**
● **OBIECTE PENTRU DECORAŢIUNI INTERIOARE din materiale textile** (perdele, draperii, cuverturi, feţe de masă etc.) — 21 —

COOPERATIVA „CONSTRUCTORUL" SIBIU,
Calea Dumbrăvii nr. 153,
ÎNCADREAZĂ, conform Legii nr. 12/1971,

● **TEHNICIAN CONSTRUCTOR** — specialitatea normare instalaţii

MAI ÎNCADREAZĂ de asemenea, muncitori în meseriile:

● **ZIDAR; DULGHER; ZUGRAV-VOPSITOR; ELECTRICIAN-INSTALAŢII CONSTRUCŢII; INSTALATOR; PIETRAR-MOZAICAR** pentru atelierele de monumente funerare.

Informaţii la sediul cooperativei. — 23 —

ÎNTREPRINDEREA „LIBERTATEA" SIBIU
ÎNCADREAZĂ:

● **ABSOLVENTE a 8—10 clase pentru calificare în meseria de repasatoare.** — 24 —

I.C.S. MĂRFURI INDUSTRIALE SIBIU

Informează unităţile socialiste că a redeschis unitatea de Mic-Gros, pentru vînzare prin virament a diferitelor materiale, în Sibiu, str. Tribunei nr. 32, cu program zilnic, orele 7–15. – 13 –

SCHELA DE FORAJ GAZ METAN MEDIAŞ,
str. Unirii nr. 4 telefon 1 22 64

Încadrează urgent pentru şantierele de foraj din localităţile: **Brădeni, Bărcut, Ţeline, Retiş, Bîrghiş, Prod. Dumbrăveni, Axente Sever, JUDEŢUL SIBIU, Tăuni JUDEŢUL ALBA, Nadeş, Seleuş, Heşa, Deleni, Fîntînele JUDEŢUL MUREŞ, Chedia, Cristur, Şoimuş JUDEŢUL HARGHITA:**

● **SONDORI — PODARI**
● **FOCHIŞTI**
● **MOTORIŞTI combustie internă**
● **MOTORIŞTI la staţia de apă** (se pot încadra şi şoferi sau tractorişti care nu profesează meseria)
● **MUNCITORI NECALIFICAŢI** pentru calificare la locul de muncă în meseriile de mai sus.

Muncitorilor necalificaţi li se asigură:

— 1785 lei retribuţie tarifară + diferenţa pentru munca în acord global
— 150 lei pentru cazare sau cazare în natură şi masa la cantină contra cost

Muncitorii calificaţi beneficiază şi de 10 la sută spor de şantier.

Doritorii se vor prezenta pentru perfectarea formelor de încadrare la sediul unităţii din Mediaş str. Unirii nr. 4 (lîngă gară) sau la **sediul secţiei de foraj din localitatea Daneş str. Gării nr. 4.** — 843 —

Mica publicitate

PIERDERI

Pierdut următoarele legitimaţii, eliberate pe numele:
— Buta Mina, Direcţia judeţeană de poştă şi telecomunicaţii Sibiu; (235)
— Solomon Cornel, I.U.P.S. Sibiu; (236)
— Coverică Maria, Întreprinderea de morărit şi panificaţie Sibiu; (237)
Le declarăm nule

● Pierdut cîine negru cu o pată albă pe piept, rasa „Setter". Adresaţi telefon 3 20 72. Recompensă. (528)

● Pierdut carnet student eliberat de Facultatea de mecanică Sibiu, pe numele Oprişiu Ioan. Îl declar nul. (521)

● Găsit cîine „Boxer". Adresaţi Sibiu, telefon 1 71 41. (520)

● Pierdut contract nr. 574, eliberat de întreprinderea „13 Decembrie" Sibiu, pe numele Gunesch Helene. Îl declar nul. (395)

● Pierdut foaie de parcurs seria 710147, din 30 decembrie 1980, eliberată de I.P.A. Sibiu, pe numele Motorgeanu Ioan. O declar nulă. (478)

● Pierdut chitanţa nr. 49 358 din 1980, în valoare de 4 000 lei, eliberată de cooperativa „Textila" Sibiu, pe numele Voican Genoveva. O declar nulă. (425)

VÎNZĂRI-CUMPĂRĂRI

● Vînd butelie aragaz — dublă (import). Sibiu, telefon 3 22 71. (416)

● Vînd Dacia 1100. Sibiu, str. Căltun, nr. 6, după-amiază. (442)

● Cumpăr ARO tamponat — în orice stare. Sibiu, telefon 2 85 59. Florea. (450)

● Cumpăr Skoda 105 sau 120 L. Sibiu, telefon 3 13 25, orele 7—12. (438)

● Cumpăr dulap cu 3—4 uşi. Sibiu, telefon 7 28 69. (443)

● Vînd urgent, ieftin, motocicletă MZ 125. Cristian, str. X, nr. 26. (452)

● Vînd Dacia combi — 45 000 km. Tg. Mureş, telefon 1 54 29. (428)

● Vînd medicamente germane — Gentamicin, Beriglobin (monoglobulină) — fiole. Sibiu, telefon 3 85 22. (428)

● Vînd palton (Alain Delon), pentru damă, mărimea 44, nou. Lupea, str. Smighelschi 10 (lîngă fabrica „Steaua" săpun), orele 16—19. (427)

● Vînd casă în Sibiu, str. Teilor 13 — trei camere, bucătărie, cămară, baie, pivniţă, magazie, curte şi grădină — sau schimb cu trei camere mai mici, baie, dependinţe — parter sau etaj 1, cît mai central (nu la bloc). Informaţii telefon 1 68 43. (444)

● Cumpăr trei camere, bucătărie, baie sau două camere mari, prin schimb cu casă I.L.L. — cameră, bucătărie, baie, dependinţe, Sibiu, str. Avram Iancu. Telefon 1 68 43. (444)

● Vînd mobilă dormitor vopsit — excepţional. Telefon 3 92 64, după ora 16. (475)

● Vînd apartament două camere, Hipodrom III. Telefon 2 13 68, după ora 16. (469)

● Vînd gard din beton şi garaj. Cumpăr pui nutrii. Cisnădie, telefon 6 17 37. (470)

● Vînd mobilă dormitor (cu pat). Sibiu, B-dul Victoriei 43. (476)

● Vînd aragaz cu trei ochiuri — electric. Sibiu, telefon 3 41 59, după ora 17. (482)

● Cumpăr maşină de scris — portativă, stare bună. Sibiu, telefon 3 27 51. (474)

● Vînd apartament mic — Calea Dumbrăvii. Sibiu, telefon 2 89 38, orele 16—20. (489)

● Vînd casă în Şura Mare, str. Socului, nr. 629. Informaţii la nr. 628, Stoica — Viile Sibiului 157, Răulea. (466)

● Vînd amplificator şi boxă 60—80 Waţi, marca Roy-Novatron, pentru chitară şi orgă. Sibiu, telefon 1 42 26, orele 20—22. (490)

● Vînd microcentrală termică care funcţionează cu gaze, motorină, lemne, cărbune sau rumeguş; marmură spartă; radio-casetofon stereofonic, nou. Informaţii telefon 1 28 46, Mediaş. (24-M)

● Vînd set motor Renault 16. Sibiu, Hipodrom III, bloc 108, ap. 12. (502)

● Vînd casă — 4 camere, prin schimb cu spaţiu mai mic. Sibiu, telefon 2 75 80, după ora 16. (504)

● Vînd 20 oi. Şelimbăr, str. Rîului, nr. 101. (511)

● Vînd mobilă dormitor şi cameră tineret „Colentina": bar cu scaune. Sibiu, str. Pielarilor 2, ap. 7. (515)

● Vînd două acordeoane: Weltmeister — 96 başi — şi Contasino — 120 başi; saxofon 3 — toate noi. Slimnic, str. Ruşilor, nr. 25 (cod 2444). (526)

● Cumpăr Dacia 1300 — tamponată. Sibiu, telefon 7 26 76, orele 10—12. (527)

● Vînd electromotor pentru maşină spălat şi două dinamuri auto — 6 şi 12 volţi cu relee noi. Sibiu, telefon 2 46 83. (529)

● Vînd radiocasetofon nou. Sibiu, telefon 3 94 35. (487)

● Vînd maşini pentru îndoit şi respectiv fălţuit tablă. Sibiu, str. Moş Ion Roată 15. (462)

ANUNŢURI FAMILIALE

● Cu ocazia aniversării a 50 ani de căsătorie a părinţilor MARIA şi ILIE VECERDEA, din Topîrcea — copiii Nicolae, Ana, Maria, ginerii — Dumitru, Ioan, nora — Elena, nepoţii şi strănepoţii le urează sănătate, fericire şi „La mulţi ani!" (473)

● Fiica — Mioara, ginerele — Buţi, nepoţii — Cristi, Adi amintesc că la 21 ianuarie s-au împlinit 2 ani de la decesul scumpului lor tată

TRAIAN DĂIAN
din Mediaş

Va rămîne veşnic în inimile noastre. (507)

● Surorile, cumnaţii şi nepoţii amintesc că la 21 ianuarie s-au împlinit 2 ani de la decesul dragului şi neuitatului lor

TRAIAN DĂIAN
din Mediaş

Îi vom păstra veşnică amintire. (508)

Familia îndoliată anunţă cu profundă durere încetarea din viaţă, după o lungă şi grea suferinţă, a celui care a fost un bun soţ, tată, fiu, frate şi bunic

ADOLF HELTMANN
— 52 ani —

Înmormîntarea va avea loc luni, 26 ianuarie 1981, ora 12, în Cimitirul central Sibiu.

Colectivul redacţiei ziarului „Tribuna Sibiului" îşi exprimă profundul regret pentru moartea, după o îndelungată şi grea suferinţă, a celui care a fost un exemplar coleg la gazeta „Die Woche" şi un inimos activist sportiv

ADOLF HELTMANN

Transmitem întreaga noastră compasiune familiei îndoliate.

Îndurerata familie anunţă moartea fulgerătoare a celui care a fost

VALER CREŢU
— 67 ani —

Înmormîntarea are loc azi, 23 ianuarie 1981, ora 15, în cimitirul din Mediaş.

Alături de familia îndurerată de moartea fulgerătoare a celui care a fost

VASILE SÎRGHIE

colectivul staţiei Hidro — Sibiu şi al Laboratorului agro — îşi exprimă sincera compasiune. (509)

Cu adîncă şi nemărginită durere — nora, fiul şi nepoţii anunţă încetarea din viaţă a celui care a fost

IOAN POP
— 74 ani —

Înmormîntarea are loc azi, 23 ianuarie 1981, ora 14,30, din Cimitirul central Sibiu. (516)

Soţia, copiii, nepoţii, sora şi fraţii anunţă cu profundă durere încetarea din viaţă a scumpului lor

PAVEL PĂTRUŢIU
— 69 ani —

Înmormîntarea va avea loc sîmbătă, 24 ianuarie 1981, ora 14, din str. Gh. Asachi 27, Turnişor. (510)

Colectivul de muncă din secţia filatură — Întreprinderea „Libertatea" Sibiu este alături de tov. maistru **Pătruţiu Sorin,** la marea durere pricinuită de decesul tatălui său.

Sincere condoleanţe familiei. (512)

Soţia şi copiii amintesc că azi, 23 ianuarie 1981, se împlineşte un an de la decesul scumpului lor soţ şi tată

DĂNILĂ LAZĂR

Va rămîne veşnic în inimile noastre. (503)

COLEGIUL DE REDACŢIE: Victor DOMŞA (redactor şef), Ioan NISTOR (redactor şef adjunct), Emil DAVID, Traian SUCIU, Ioan DOBRA.

REDACŢIA ŞI ADMINISTRAŢIA: Bulevardul Victoriei 11 - Telefoane: Redactor şef 1 28 10 Redactor şef adj. 1 33 33 Secţia economică - politică 1 14 95, Administraţia - Secţia socială - cultură - sport - scrisori 1 31 83.