BIBLIOTECA „ASTRA" SIBIU

PROLETARI DIN TOATE ȚĂRILE, UNIȚI-VĂ!

Tribuna Sibiului

ORGAN AL COMITETULUI JUDEȚEAN SIBIU AL P.C.R. ȘI AL CONSILIULUI POPULAR JUDEȚEAN

Anul XXXIII, nr. 7 329

Duminică, 15 februarie 1981

4 pagini, 30 bani

IN PAGINA A II-A

● Un profil al compozitorului Gheorghe Șoima
● Ancheta socială: trei destine ale unor tinere care au trăit, pînă acum, inutil
● Film
– Scurte cronici ale filmelor săptămînii
– Întîlniri dintre realizatori și public
● Teatru
– Premieră a Teatrului de păpuși
● Sport
– C.S.U. Sibiu, nici o victorie în „Cupa României"

La „Mecanica" Mîrșa o problemă care se ridică cu acuitate: asigurarea bazei materiale

ADUNĂRI GENERALE ALE OAMENILOR MUNCII

Exigență, spirit critic și autocritic, evidențierea rezultatelor bune înregistrate în cursul anului 1980, a lipsurilor și neajunsurilor care se manifestă încă în activitatea secțiilor și atelierelor întreprinderii, dar mai ales căutarea unor noi soluții tehnice și organizatorice pentru realizarea în condiții exemplare a sarcinilor de plan ale acestui an — acestea au fost în linii mari coordonatele pe care s-au bazat dezbaterile din adunarea reprezentanților oamenilor muncii de la întreprinderea constructoare de mașini — „Mecanica" Mîrșa.

La adunare a participat tovarășul **Marin Rădoi**, membru supleant al Comitetului Politic Executiv al C.C. al P.C.R., tovarășul **Nistor Palcu**, secretar al Comitetului județean de partid Sibiu, alți invitați din partea unor organizații locale de partid și de stat.

Firesc, dezbaterile au avut drept catalizator valoroasele idei cuprinse în cuvîntările secretarului general al partidului, tovarășul Nicolae Ceaușescu, rostite la plenarele C.C. al P.C.R. din octombrie și decembrie 1980, la recenta plenară a Consiliului Național al Oamenilor Muncii.

Expresia cea mai elocventă a calității și competenței profesionale, a dăruirii și abnegației muncitorești de care a dat dovadă acest puternic colectiv de muncă este dată de tabloul realizărilor. Or la acest capitol cifrele sînt impresionante: 5 miliarde lei producție suplimentară în cincinalul trecut, ceea ce reprezintă jumătate din întreaga producție realizată suplimentar în întreg județul Sibiu; realizarea exemplară a sarcinilor anului 1980, în special la indicatorii calitativi; depășirea cu 45,6 milioane lei a producției nete, cu 197 milioane lei a producției marfă și 16,4 milioane lei a exportului, realizarea planului de investiții în proporție de 101,2 la sută, iar la puneri în funcțiune cu 151 la sută, depășirea indicelui de productivitate preconizat, a beneficiilor prevăzute, reducerea cu 2 lei a cheltuielilor la 1 000 lei producție.

Aceste date ne dau măsura exactă a efortului depus, a înțelegerii de către oamenii Mîrșei a cerințelor noului mecanism economico-financiar. Firesc, se pune întrebarea: care a fost „cheia" acestor succese remarcabile? Răspunsul l-au dat oamenii în luările de cuvînt. Rezumînd, el constă în asimilarea unor tehnologii noi și generalizarea celor avansate, creșterea ponderii produselor noi și reproiectate la peste 90 la sută, organizarea și reorganizarea fluxurilor tehnologice, extinderea muncii în acord și acord global la activitățile direct și indirect productive, implementarea și aplicarea unui număr tot mai mare de proiecte și lucrări pe calculator cu efecte pozitive asupra reducerii numărului persona-

(Continuare în pag. a III-a)

M. DUMITRU

FEBRUARIE 1933 — pagină de glorie nepieritoare din istoria partidului comunist, a proletariatului român

Cel de-al patrulea deceniu al secolului nostru, marcat de marea criză economică din 1929—1933 și de începutul celui de-al doilea război mondial, a fost pentru omenire o perioadă de mari frămîntări sociale, care pun cu pregnanță în evidență, pe de o parte, ascuțirea contradicțiilor fundamentale ale capitalismului, iar pe de altă parte, puternica ridicare la luptă a forțelor revoluționare, democratice și progresiste.

În România, primii ani ai acelui deceniu au început sub semnul desfășurării unor ample bătălii sociale împotriva ofensivei capitalului și monopolurilor străine, bătălii la care au luat parte mari mase ale poporului, în frunte cu clasa muncitoare. Punctul culminant al valului puternic de acțiuni revoluționare din anii crizei economice îl reprezintă memorabilele lupte ale muncitorilor ceferiști și petroliști din ianuarie-februarie 1933. Organizatorul și conducătorul acestor importante acțiuni muncitorești a fost partidul comunist, organele și organizațiile sale locale, din fabrici și ateliere.

În urma activității intense desfășurate de Partidul Comunist Român în rîndurile maselor muncitorești a prins viață și s-a transformat într-o realitate efectivă, în focul luptelor de clasă ce au îmbinat obiective economice și politice, frontul unic muncitoresc de jos, întruchipat de crearea comitetelor de acțiune pe regiuni, localități și întreprinderi, concomitent cu îmbunătățirea muncii în sindicatele legale și transformarea a-

(Continuare în pag. a III-a)

Prof. MIHAI RACOVIȚAN

Constituirea birourilor de coordonare a activității politico-organizatorice de partid din cadrul C.U.A.S.C.

După cum se cunoaște, la ședința de lucru pe probleme de agricultură desfășurată în 9 ianuarie a.c. la Brașov, tovarășul Nicolae Ceaușescu, secretarul general al partidului, referindu-se la direcțiile principale în care trebuie să se acționeze încă din acest an al cincinalului pentru înfăptuirea unei autentice revoluții în agricultură, a accentuat necesitatea creșterii rolului, locului și funcțiilor consiliilor unice agroindustriale de stat și cooperatiste în organizarea și desfășurarea activității agrare, în deplină concordanță cu cerințele și sarcinile din epoca actuală.

În lumina acestor indicații s-a hotărît constituirea birourilor de coodonare a activității politico-organizatorice de partid din cadrul C.U.A.S.C. Hotărîrea se înscrie pe linia preocupării constante a partidului și statului nostru de lărgire a democrației socialiste în unitățile agricole și, prin aceasta, atragerea largă și nemijlocită a cadrelor de conducere, a specialiștilor, a maselor de oameni ai muncii din agricultura de stat și cooperatistă la elaborarea și aplicarea măsurilor care privesc mersul înainte al țării.

Pornindu-se de la necesitatea implementării mai accentuate a principiului muncii și răspunderii colective, a noului mecanism economico-financiar, a autogestiunii și autoconducerii muncitorești și în unitățile agricole, birourile de coordonare a activității politico-organizatorice de partid din cadrul C.U.A.S.C. au în componența lor 9—15 membri cuprinzînd secretarii comitetelor de partid comunale, secretari ai organizațiilor de partid din C.A.P., I.A.S., S.M.A., președinții birourilor executive ale C.U.A.S.C.

(Continuare în pag. a III-a)

O nouă premieră tehnică sibiană: rampa mobilă pentru încărcat și descărcat mărfuri

Specialiștii Fabricii de prototipuri, utilaje și piese de schimb pentru industria alimentară din Sibiu au finalizat în aceste zile construcția unui nou utilaj în premieră. Este vorba despre o rampă mobilă pentru încărcat și descărcat mărfuri din și în mașinile de transport, acolo unde nu există rampe special amenajate în acest scop. Vom mai nota că ea a fost realizată integral în unitate după un proiect semnat de ing. Dat Remus, directorul fabricii.

„Cale lungă drum de fier"

File de reportaj

„Firma noastră-i C.F.R.-ul — obișnuiește să spună Mihai Boca, operator șef la Regulatorul de circulație Sibiu. Iar cînd spui C.F.R. este sinonim cu ordine, disciplină, promptitudine, precizie în servirea beneficiarilor și a călătorilor. De fapt, indicatorii Regulatorului de circulație reflectă cel mai fidel producția și activitatea tuturor feroviarilor sibieni, iar triajul este plămînul acestei complexe activități de transport". Ce-au reprezentat acești ultimi 5 ani pentru C.F.R.-ul sibian? Inginerul Nicolae Prioteasa, șeful Regulatorului de circulație ne răspunde cu vădită mîndrie. „Au fost cei mai fertili dintr-o perioadă de peste 100 de ani de istorie feroviară sibiană. Practic am beneficiat de cele mai mari investiții pentru dezvoltări și dotări tehnice, în special pentru ramura mișcare, creîndu-se condiții deosebit de bune pentru desfășurarea traficului feroviar, atît ca rapiditate, cît și din punct de vedere al siguranței circulației. S-au finalizat astfel o serie de lucrări de mare anvergură ca refacția liniei Podul Olt — Ghimbav, dublarea liniei Sibiu — Vîntul de Jos, dotări noi cu vagoane, modernizări de stații și instalații etc". Rezultatele sînt și ele pe măsura eforturilor.

Și-mi oferă cîteva date revelatoare. În cincinalul trecut pe raza Regulatorului de circulație Sibiu au fost expediate peste 12 milioane tone de mărfuri, încărcîndu-se 863 585 vagoane. Asta înseamnă că dacă le-am pune cap la cap vagoanele încărcate într-un an ar putea acoperi 1 327 km. Numărul vagoanelor prelucrate în triaj este și el impresionant — 6 679 849, suficient pentru a forma o garnitură gigant ce ar înconjura pămîntul o dată și jumătate.

Telefoanele sună continuu. În intervalul dintre două apeluri, toate urgente prin care diverși solicitanți cer, cer vagoane pentru tot felul de produse, confirmare a dinamismului economiei sibiene, reușesc să notez cîte ceva despre munca acestor oameni din complexul feroviar. Practic n-a rămas nici o cerere nesatisfăcută, atît la intern, cît și la export. Introducerea centralizării electrodinamice a stațiilor, a blocurilor de linie, barierelor automate a determinat ca peste 300 de acari, revizori de ace, paznici de bariere să se recalifice în meserii mai pretențioase. Au apărut electromecanicii, oameni cu o pregătire superioară capabili să asigure un trafic de peste trei ori mai mare.

Pe Eugen Akaczos, mecanicul din fotografie, l-am întrebat dacă unuia dintre cei peste 16 000 de călători zilnici care vin, pleacă sau tranzitează stația Sibiu i-ar veni ideea de a-și fixa ceasul după mersul trenurilor de călători, cu ce eroare ar putea-o face? Mi-a răspuns cu promptitudine: „la toate trenurile de persoane, cu excepția accelerateloor care nu depind de noi o va putea face cu toată încrederea, la minut. În munca noastră nu avem voie să greșim. Meseria de mecanic impune multă, foarte multă atenție, punctualitate, cunoașterea perfectă a meseriei, într-un cuvînt mecanicul trebuie să fie un om integru. Numai cu astfel de oameni se poate asigura traficul în condiții, de siguranță deplină a celor 220 curse zilnice care pleacă, vin sau tranzitează prin Sibiu". Și n-am putut să nu-i dau dreptate acestui om care de un sfert de secol străbate magistralele de fier ale țării. De ziua lor le facem și noi urarea: Drum bun fără nici un eveniment feroviar!

D. MANIȚIU

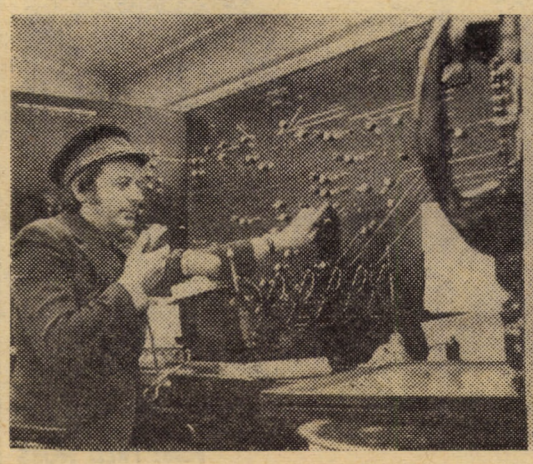

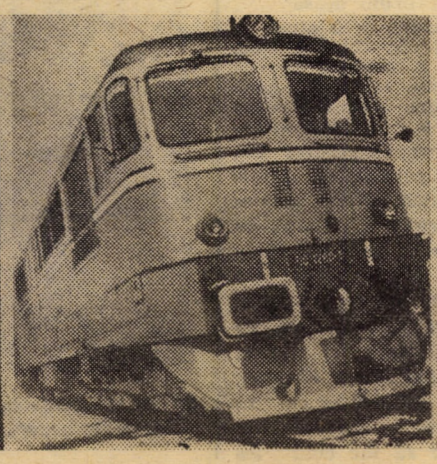

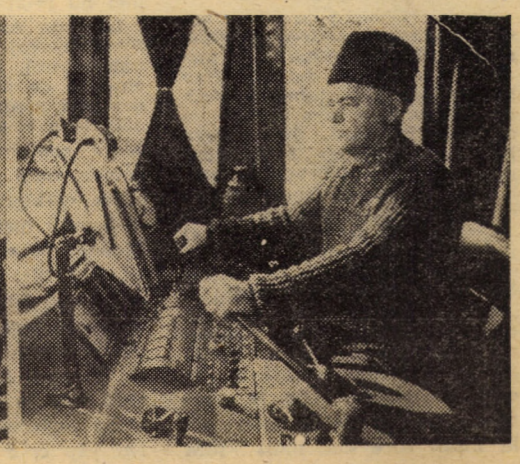

Un mentor al vieții muzicale sibiene

Factor modelator al personalității culturale a orașului Sibiu, tradiția muzicală a cunoscut de-a lungul vremii infuzia de talent și pasiune a unor muzicieni recunoscuți pe plan național: Gheorghe Dima, Timotei Popovici, Tiberiu Brediceanu etc.

A fost o șansă pentru nivelul și calitatea vieții muzicale sibiene preluarea ștafetei înaintașilor de către profesorul, compozitorul și dirijorul Gheorghe Șoima, fiu al orașului nostru și animator unanim apreciat al multor acte de cultură exprimate prin universul muzicii. După absolvirea Conservatorului din București, unde a avut fericitul prilej de a avea ca profesori două figuri marcante ale creației muzicale românești — Mihail Jora și Dimitrie Cuclin — Gheorghe Șoima revine în orașul natal ca urmaș la catedra de muzică a Școlii normale de băieți îndrumată cu devotament de Timotei Popovici. Competența, tactul pedagogic, dragostea față de elevi, dorința sinceră de a sprijini activ pe cei cu preocupări muzicale l-au situat curînd în galeria celor mai apreciate cadre didactice care pregăteau la rîndul lor, viitorii învățători. În lunga sa activitate și-a oferit bunele servicii celor mai multe formații muzicale de amatori existente în oraș sau județ. Ani în șir a îndrumat și dirijat „corul meseriașilor", corul Întreprinderii poligrafice, cele din Săliște, Poplaca, Gura Rîului etc. Și azi, la cei 70 ani de viață, poate fi văzut ocupînd un loc în corul sindicatului-învățămînt, interpretînd partituri sub bagheta foștilor săi elevi.

Renumit compozitor, Gheorghe Șoima este membru al Uniunii compozitorilor de la întemeierea ei iar de cîțiva ani este membru în biroul de conducere al Uniunii.

Creațiile sale poartă amprenta folclorului muzical provenit din zona atît de bogată a Mărginimii Sibiului. Cine nu cunoaște sau nu a cîntat „Mîndru-i jocul hațegana", „La joc", „Vin ciobanii de pe munți" sau »Jieneasca", despre care compozitorul I. D. Chirescu afirma: „Chiar dacă Șoima n-ar mai scrie nimic, este de ajuns pentru a putea fi socotit unul dintre marii noștri compozitori". La fel de cunoscute sînt și cîntecele „Gatere și circulare", »Cîntec forestier", precum și lucrarea „Partidului" care stă alături de marile creații ale timpurilor noastre. Temele din suita „Nunta ciobănească", „Laudă muncii de la țară" și »Cantata înfrățirii" se suprapun la un moment dat pentru a reda și mai sugestiv munca și lupta înfrățită a oamenilor muncii români, germani și maghiari. Creația lui Gheorghe Șoima cuprinde și partituri simfonice. Lucrările „Moment rapsodic", „Triptic sibian", »Poem coregrafic" sînt apreciate și interpretate în toate sălile de concert din țară. „Oda în memoria lui Gheorghe Lazăr" este frecvent cîntată în Sibiu. Poemele simfonice culminează — deocamdată — cu simfonia „Alpii Transilvaniei" de o rară măiestrie, gingășie și sensibilitate.

Întreaga muncă desfășurată de prof. Gheorghe Șoima pentru propășirea vieții muzicale sibiene, gîndul că pe masa de lucru se află în curs de elaborare alte lucrări de valoare, conturează imaginea unei activități prodigioase pusă fără rezerve în slujba binelui și frumosului.

Prof. CORNEL ARION

Sentimentul țării

Țara-i partea noastră de adevăr, de dor,
Cîntec deschis spre inimile tuturor –
E țipătul tînăr al noului născut
Gîndul de izbîndă fulgerînd fiecare minut

de-a ne ști puternici și bogați în fiece zi.
E sentimentul libertății, statornică mîndrie
față de cei care-am fost și cei care vom fi
Țara-i dragostea noastră față de noi înșine

Țara-i copacul acesta cu mii de ramuri
rodind un fruct al nemuririi, lumina vie
ce-nnobilează gestul întîiului bărbat
visînd perpetuu și lucid la destinul tău – România!

ION VIDRIGHIN

ACTUALITĂȚI • ACTUALITĂȚI

Concurs de filatelie

Filiala Sibiu a Asociației filateliștilor din R.S.R. organizează a III-a ediție a concursului filatelic **„Marca poștală — document istoric"** dedicat pionierilor, elevilor și uteciștilor din școlile generale și liceele județului Sibiu. Ediția din acest an are ca temă **„Pagini de istorie revoluționară sub flamura Partidului Comunist Român 1921—1981"**. Participanții la concurs vor realiza o compunere liberă în proză axată pe evocarea unor evenimente istorice importante petrecute pe plan local sau național în viața partidului și poporului român în perioada 1921—1981. Concurenții sînt împărțiți în două grupe, după criteriul vîrstei: grupa mică (9—14 ani) și grupa mare (15—18 ani). Participanții la concurs au dreptul să depună o singură lucrare scrisă în limba română, germană sau maghiară. Lucrările vor fi trimise pe adresa Inspectoratului școlar județean, str. Lenin nr. 12 Sibiu pînă la data de 20 mai a.c. La acest concurs pot participa și elevi din alte județe ale țării. Premiile și diplomele vor fi decernate în perioada 1—15 iunie a.c. **(D.G.)**.

Premieră teatrală pentru copii

Astăzi, de la ora 11, Teatrul de păpuși din Sibiu prezintă în premieră spectacolul „Călina Făt-Frumos", dramatizare de Lidia Ionescu și Agripina Hăulică Foreanu după basmul „Niculina Făt-Frumos" de Victor Eftimiu.

Gaudeamus

A apărut de curînd numărul 8 al revistei literare „Gaudeamus" tipărită de cenaclul cu același nume al liceului „Axente Sever" din Mediaș. Desprindem din sumar: un interviu cu poetul George Nimigeanu, realizat de elevul Mircea Ovidiu, un grupaj de poeme semnate de cenacliștii Monica Mărgineanu (cl. a XII-a), Mircea Ovidiu (cl. a XII-a), Adriana Irimie (cl. a XI-a), Laura Muntean (cl. a IX-a), Magda Szocs (cl. a XI-a), Utte Haffner (cl. a VI-a) și alții. Întîlnim, de asemenea, proză scurtă în limbile română și germană semnată de elevele Smaranda Maxim, Mihaela Sîrbu, Karin Löw și Mariana Urdea. Paginile revistei mai inserează două eseuri asupra poeziei lui Nichita Stănescu, semnat de Monica Mărgineanu și respectiv despre poezia lui Lucian Blaga, semnat de Mircea Lucian.

Convocare

Azi, ora 10, la clubul „Independența" din Sibiu are loc adunarea generală a membrilor cenaclului „Cedonia" în vederea organizării spectacolului de muzică, poezie și dans modern programat în cursul săptămînii viitoare.

Săptămîna cinematografică

La răscrucea marilor furtuni și Munții în flăcări — Două filme istorice în care cineaștii noștri s-au oprit — pentru prima dată în istoria cinematografiei române — asupra momentului 1848. Spectatorii găsesc rezonanțe actuale în reconstituirea unor momente dramatice ale istoriei poporului român. „Ne-am străduit să scriem o pagină de istorie simplă, cinstită și sper că spectatorii vor aprecia această strădanie — declara scriitorul Petre Sălcudeanu, autorul scenariului. Regia aparține lui Mircea Moldovan. Distribuția cuprinde nume binecunoscute publicului cinefil: Cornel Ciupercescu, Vlad Rădescu, Constantin Codrescu, Costel Constantin, Nae Gh. Mazilu, Ștefan Velniciuc, Mircea Cosma, Constantin Diplan, Mircea Moldovan, Emil Hossu, Maria Ploae și mulți alții dintre care remarcăm numele cîtorva apreciați actori de la Teatrul din Sibiu: Radu Basarab, Mircea Hîndoreanu, Nae Floca, Nicu Niculescu, Costel Rădulescu.

Mașina timpului — Film american, avînd în centrul acțiunii figura scriitorului englez H.G. Wells. Aventuri științifico-fantastice într-un film distins cu Marele Premiu la Festivalul filmului fantastic de la Avoriaz 1980.

Mică romanță — O escapadă plină de poezie și de aventuri într-un film american despre dragostea dintre doi tineri, un francez și o americancă. Parisul, Veneția și... celebrul Laurence Olivier în rolul unui bătrîn escroc, romantic și visător.

Recursul la metodă — Coproducție mexicano-cubanezo-franceză, ecranizare a romanului lui Alejo Carpentier — despre istoria de violențe și masacre a Americii Latine, prezentînd portretul — tip al dictatorului latino-american din ultimul secol.

Încă o dată la Veneția — Film italian în culori, melodramă în societatea dominată de tirania banului.

N. I. POPA

Spectacol de gală

Cu prilejul premierei filmelor **La răscrucea marilor furtuni și Munții în flăcări**, turnate parțial în județul Sibiu, luni, 16.II., la cinematograful Pacea — ora 18 — și la Casa de cultură a sindicatelor — ora 19,30, realizatorii se vor întîlni cu publicul sibian. Și-au anunțat participarea: Mircea Moldovan — regizor, Nicu Gheorghe — regizor secund și actorii Vlad Rădescu, Cornel Ciupercescu, Mircea Cosma, Radu Basarab, Nae Floca, Mircea Hîndoreanu, Nicu Niculescu și alții.

Vieți risipite cu o condamnabilă indiferență

Într-una din primele zile ale acestui an am adresat întrebarea: „ce-ți dorești să realizezi în '81?" mai multor tineri de la Întreprinderea mecanică Mîrșa. Unul mi-a spus că va termina liceul seral și vrea să dea examen de admitere la facultate, altul că va da examen pentru o categorie superioară, al treilea — proaspăt căsătorit — așteaptă să primească locuință, al patrulea — fotbalist — speră să joace în campionatul viitor în divizia B... Gînduri frumoase, proiecte mai mult sau mai puțin îndrăznețe, oricum însă, mergînd în direcția autoperfecționării, autodepășirii, pe drumul mereu ascendent pe care-l urmează întreaga țară, oamenii ei.

Iată însă că zilele trecute mi s-a oferit prilejul să stau de vorbă și cu altfel de tineri. Mai precis, cu trei tinere ale căror preocupări și concepții sînt total străine de preocupările și concepțiile tineretului care trăiește, învață și muncește în România contemporană. Fără prezent și fără viitor, la nici 30 de ani aceste ființe aflate în floarea vîrstei nu pot etala decît un trecut nebulos, jalonat de acte antisociale și condamnări, de peregrinări dintr-o întreprindere într-alta, dintr-un oraș într-altul, dintr-un arest într-altul...

Maria Mihalcea are 27 ani și-i originară dintr-o comună a județului Ialomița. N-a mai fost încadrată de doi ani. Nici înainte n-a fost stabilă într-un loc: cîteva luni la o fabrică de conserve în Arad, alte cîteva luni la un aprozar în Timișoara, apoi la o fabrică de cioraba în București și ajutor de ospătar la Izvorul rece... Cu ce se ocupă? Iese la șosea și face semn cu mîna. Cîte un șofer oprește și-o ia în cabină. Pleacă împreună pe traseu... „M-am calificat croitoreasă în penitenciar, dar n-am lucrat nicăieri în meseria asta. La 17 ani am fost condamnată prima oară pentru furt. La 18 ani m-am măritat cu un șofer de la I.T.B. care mai mult juca barbut și bea decît lucra. De cîte ori am fost condamnată? Nu știu precis. De vreo 12—13 ori. N-am nici un act că le-am pierdut sau mi le-au furat. În 8 ani am pierdut 7 buletine de identitate..." În 3.XII. 1980 a ieșit din penitenciar, dar în loc să se încadreze în muncă și-a reluat „activitatea". Pentru 4 luni se va întoarce de unde abia a ieșit.

Meluța Anghel (25 ani) e din Brăila și-a ajuns la Sibiu tot

NU, parazitismului social

cu un camion. La 15 ani este internată la o școală de reeducare. La 18 ani se căsătorește. Condamnată la 3 ani închisoare pentru provocare ilegală de avort, apoi, în mai multe rînduri, pentru viață parazitară. „Sînt bolnavă, am un început de ulcer și va trebui să mă operez. În 20 septembrie anul trecut am fost eliberată și-am plecat două săptămîni pe litoral să mă distrez și eu. N-am avut timp să mă încadrez. Aveam de gînd să încep o viață nouă de la 1 ianuarie, dar n-am putut. Mama știe că lucrez. Dacă ar ști că fac traseul nici nu m-ar primi acasă".

Lucreția Ardelean a ajuns la Sibiu tocmai din Halmeu (jud. Satu Mare). A împlinit de curînd 30 de ani și... 12 condamnări pentru furt. (Acum se află la a 13-a — o lună închisoare conform Decretului 153, pentru viață parazitară). A fost și ea căsătorită, a dat nastere la 5 copii (primii 2, gemeni, au 14 ani!) pe care apoi i-a părăsit fără nici o remușcare. „Nu știu ce să fac, încotro s-o apuc. M-am săturat de viața asta, de minciunile pe care tot trebuie să le spun. Am lucrat cînd ici, cînd colo, o lună-două ca să obțin legitimație, apoi plecam. Nu știu ce-o să fac cînd ies din închisoare. De ce să promit că-mi voi schimba viața dacă nu știu că așa va fi. N-am casă, n-am prieteni. Noaptea de Revelion am petrecut-o pe traseu..."

Vieți fără căpătîi, alcătuite din zile și nopți irosite. Destine în derivă. Trei tinere care-și bat joc de cei mai frumoși ani, anii în care ar fi trebuit să-și facă un rost, să-și făurească un ideal durabil. Pornite pe panta decăderii morale, n-au, se pare, nici dorința, nici voința de-a se smulge din nisipurile mișcătoare ale unei existențe parazitare, lipsite de orice bucurie, de orice satisfacție. Și vor veni, cu siguranță, clipele regretelor tîrzii și inutile, cum inutilă și fără sens le este viața de-acum, pe care o risipesc cu o condamnabilă inconștiență.

Iată un subiect de meditație pentru noi toți: să veghem și să facem totul pentru a-i proteja pe tineri, pentru a-i împiedica să ajungă în asemenea situații limită.

N. I. DOBRA

Pe Transfăgărășan, în zona Bilea Cascadă, mecanicul de utilaj greu Victor Berbecaru „luptă" de la volanul fadromei cu... nămeții.
Foto: FRED NUSS

SPORT...SPORT...

Baschet — S-a încheiat turneul de la Sibiu

Sala Clubului sportiv școlar din Sibiu a fost gazdă, timp de trei zile, a primului turneu de baschet masculin din cadrul competiției „Cupa României". În partida de deschidere, Dinamo București a tranșat în favoarea sa victoria asupra echipei Farul Constanța. Scor: 101—61 (48—30). În cea de a doua partidă, C.S.U. Sibiu — Rapid București se părea că vom asista la o victorie a sibienilor dar, spre final, bucureștenii, cu doi buni realizatori, Plămadă și Sipoș, au preluat conducerea. Scor final 77—82 (38—46). Au înscris: Apostu 22, Takacs 14, Palheghy 12, Tonca 14, Mladin 10, Georgescu 5, pentru C.S.U. Sibiu, iar de la Rapid: Plămadă 32, Sipoș 28, Vintilă 10, Țurcanu 2, Bradu 6, Dăescu 4. Clasamentul după primul turneu: 1. Dinamo București — 6 p., 2. Farul Constanța — 5 p., 3. Rapid București — 4 p., 4. C.S.U. Sibiu — 3 p. Următorul turneu al seriei va avea loc la București, în zilele de 13—15 martie.

ILIE IONESCU

C. S. M. Sibiu — G.I.G.C.L. Brașov

Duminică de la ora 11,30, în sala Clubului sportiv școlar, va avea loc partida de volei dintre echipele C.S.M. Sibiu și G.I.G.C.L. Brașov, din campionatul diviziei B, feminin.

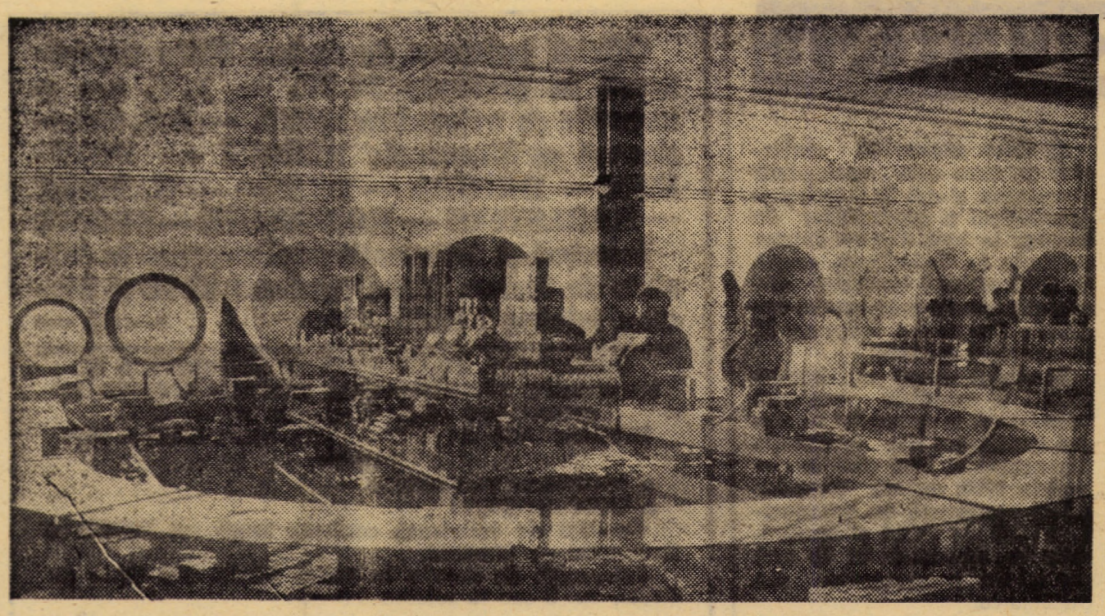

Magazinul universal „Dumbrava" din Sibiu, este în prezent cea mai mare unitate comercială din județ. Numai în luna ianuarie a acestui an, la raioanele bijuterie, artizanat, marochinărie, electrocasnice, galanterie și papetărie s-au vîndut mărfuri în valoare de peste 5 milioane lei Foto: FR. NUSS

Obiectivele prioritare în construcții: EFICIENȚĂ, CALITATE, PRODUCTIVITATE

I. C. M. J.

Pentru constructori în general, și pentru cei care lucrează în construcția de locuințe în special, cartea de vizită este orașul, localitatea unde ei ridică zeci, sute sau mii de apartamente, alte obiective social-edilitare. Este, deci, firesc și legitim totodată, interesul oamenilor muncii, a organelor de partid și de stat față de realizările ori nerealizările acestora. Recenta adunare generală a reprezentanților oamenilor muncii de la I.C.M.J. Sibiu a confirmat încă o dată atenția de care se bucură constructorii de locuințe sibieni.

Acest interes deosebit a fost dictat și de un alt fapt: anul 1980 constituind un an de vîrf în activitatea I.C.M.J.-ului sibian, perioadă în care ei au realizat 3 494 apartamente, cu 232 peste planul de stat și cu 444 mai mult decît în 1979. Pentru a avea însă o imagine suficient de clară asupra întregii activități desfășurate va trebui să mai notăm și celelalte obiective finalizate: alimentarea cu apă a întreprinderii „Mecanică" Mîrșa și a localității Avrig, dispensar urban cu centru stomatologic în cartierul Hipodrom, un altul în cvartalul V. Aaron, ambele în Sibiu, unități comerciale la parterele blocurilor, extinderea bazei de producție din Sibiu etc. Or, aceste date sînt suficient de revelatoare pentru saltul realizat în acești ultimi ani.

Anul 1981 va însemna pentru constructorii de locuințe sibieni o nouă cotitură. Avem în vedere atît planul valoric și fizic pe care trebuie să-l realizeze în acest an, dar mai ales latura eficienței activității de construcții-montaj, domeniu în care toți lucrătorii acestei întreprinderi vor fi nevoiți să acționeze foarte drastic pentru reducerea costurilor de producție. Întrebarea care se pune și care am pus-o multora dintre specialiștii unității este: va fi posibil acest lucru cînd ani în șir aceste costuri s-au ridicat cu mult peste cele planificate? Răspunsul dat chiar în cadrul adunării generale a fost deosebit de clar și edificator. Da, se poate! Ioan Constantinescu, șef de lot afirma răspicat: „dacă toți cei care lucrăm în această întreprindere vom acționa cu hotărîre, dacă fiecare vom gîndi pe măsura locului și funcției ocupate în schemă, atunci acest lucru e pe deplin realizabil, inclusiv reducerea cheltuielilor sub nivelul celor planificate, devenind în acest an pentru prima dată o întreprindere eficientă. Majoritatea problemelor sînt de ordin intern și stă în puterea noastră să le rezolvăm operativ. De asemenea, sîntem hotărîți să nu mai facem niei un fel de rabat calității".

Portofoliul de probleme pe care le au de rezolvat constructorii sibieni și în acest an este destul de voluminos. El cuprinde atît asigurarea bazei materiale la nivelul cerințelor, creșterea gradului de mecanizare a lucrărilor de construcții-montaj și utilizarea eficientă a fondului de timp disponibil, întărirea disciplinei pe șantiere, aplicarea sau revenirea la folosirea unor tehnologii ce și-au dovedit eficiența, toate acestea concurînd la atingerea unui indice de productivitate superior. Semnificativă din acest punct de vedere a fost intervenția ing. Macarie Popa. „Dispunem de un însemnat număr de cadre tehnico-inginerești. Ori pe planul creației tehnice acest lucru nu și-a găsit corespondentul, comisia inginerilor și tehnicienilor desfășurînd o activitate slabă, angajamentele rămînînd de cele mai multe ori... angajamente, în ultimii 3—4 ani neexistînd nici o propunere concretă. Mai mult chiar am renunțat și la unele tehnologii ce și-au dovedit viabilitatea. Este cazul șapelor autonivelatoare, soluție prin care productivitatea muncii crește de cel puțin 5 ori sau a izolațiilor hidrofuge cu soluții cationice, ca să mă refer doar la aceste două".

Adunări generale ale oamenilor muncii

De altfel, discuțiile realiste, la obiect ale celor care au luat cuvîntul ne-au confirmat, încă o dată, că acest puternic colectiv de constructori dispune de suficiente resurse pentru ca în acest an nivelul realizărilor să corespundă cerințelor și așteptărilor noastre.

M. RODEANU

FEBRUARIE 1933 — pagină de glorie

(Urmare din pag I)

cestora în organe active de muncă.

Noile măsuri antimuncitorești și antipopulare luate de guvern la începutul anului 1933 au determinat — în urma analizei raportului forțelor de clasă făcută de partidul comunist — trecerea la contraofensivă a proletariatului. După grevele demonstrative de la sfîrșitul lunii ianuarie și începutul lunii februarie declanșate de muncitorii ceferiști și petroliști în timpul cărora a fost folosită o înaltă formă de luptă, greva cu ocuparea întreprinderii însoțită de o largă mișcare de solidaritate în afară, acțiunile revoluționare ale proletariatului român au culminat cu impunătoarea luptă politică îndreptată împotriva exploatării, împotriva aservirii țării monopolurilor străine, pentru libertate, independență națională și o viață mai bună — greva muncitorilor de la Atelierele C.F.R. — Griviția din 15—16 februarie 1933.

Procesul înscenat de guvernanți conducătorilor luptei revoluționare — cu care prilej a fost arestat la Craiova tînărul Nicolae Ceaușescu și alți militanți revoluționari veniți să facă depoziții în favoarea „acuzaților" — a fost transformat de clasa muncitoare și partidul său într-o tribună de demascare a politicii claselor dominante care urmăreau transformarea României într-o bază a agresiunii imperialiste; cuvîntul la proces al conducătorilor muncitorimii răsunînd și ca o chemare la luptă împotriva fascismului. De aici însemnătatea internațională a luptelor proletariatului român din 1933.

Rememorînd evenimentele revoluționare din ianuarie-februarie 1933 în anul aniversării a 60 de ani de glorioasă istorie a Partidului Comunist Român, luptele și jertfele date atunci, în iarna anului 1933, reliefăm încă o dată, ca și în atîtea alte momente ale istoriei noastre contemporane, faptul că clasa muncitoare din România, partidul său comunist s-a afirmat cu putere pe arena istoriei ca cea mai înaintată forță a societății românești, ca avangarda luptei întregului popor împotriva pericolului fascist, pentru drepturi economice și politice, pentru democrație, independență și suveranitate națională.

Constituirea birourilor de coordonare

(Urmare din pag. I)

Expresie a creșterii continue a rolului conducător al partidului, în aceste noi organisme funcția de secretar al biroului de coordonare a activității politico-organizatorice de partid este îndeplinită de președintele C.U.A.S.C., respectiv de organizatorul Comitetului județean de partid.

Noile organisme au sarcina de a controla modul cum se aplică linia politică a partidului, hotărîrile și directivele organelor superioare de partid și de stat de către conducerile tehnico-administrative ale consiliului și unităților ce intră în componența acestora, precum și ale organizațiilor de partid, de masă și obștești din raza lor teritorială. În noul context atribuțiile și răspunderile noilor organisme vizează o complexitate de obligații și competențe. Astfel ele controlează organizațiile de partid și conducerile unităților economice și social-culturale din raza lor de activitate în aplicarea hotărîrilor partidului și a legilor statului privind realizarea planului unic de dezvoltare economico-socială în profil teritorial, în creșterea producției agricole vegetale și animale, în gospodărirea judicioasă a pămîntului, în folosirea la maximum a întregului potențial uman și tehnic din cadrul C.U.A.S.C. Totodată ele asigură mobilizarea comuniștilor și a celorlalți oameni ai muncii din S.M.A., I.A.S., C.A.P., A.E.I., a celorlalte unități economice la realizarea în timp și în condiții de bună calitate a sarcinilor ce revin unităților respective din planul de stat, la creșterea eficienței economice a activității din agricultură. În același timp ele sprijină C.U.A.S.C. în organizarea utilizării raționale a bazei tehnico-materiale de care dispun unitățile din cadrul consiliului, în asigurarea cooperării și întrajutorării între unități în vederea folosirii depline a forței de muncă pe tot parcursul anului. Sarcini majore le revin în luarea celor mai eficiente măsuri tehnico-economice și politico-organizatorice pentru crearea condițiilor optime ca toate unitățile agricole din cadrul consiliului să funcționeze în deplină concordanță cu principiul noului mecanism economic, al autoconducerii și autogestiunii economico-financiare.

Birourile de coordonare a activității politico-organizatorice de partid răspund de selecționarea, pregătirea și repartizarea cadrelor necesare unităților agricole din raza teritorială. Ele au obligația de a analiza sistematic activitatea C.U.A.S.C. și a biroului său executiv, stilul și metodele lor de muncă și de a le sprijini în organizarea cuprinderii tuturor sarcinilor și problemelor, a controlului îndeplinirii hotărîrilor partidului și statului precum și a propriilor lor hotărîri. Ele se preocupă și de instruirea secretarilor, membrilor comitetelor de partid și a birourilor organizațiilor de bază, asigurînd, totodată instruirea periodică a propagandiștilor și lectorilor din învățămîntul politico-ideologic și al propagandei prin conferințe, controlînd, în același timp, modul de desfășurare a acestora în unitățile din cadrul consiliului. Noile organisme organizează munca politico-educativă și culturală de masă în scopul dezvoltării conștiinței socialiste a oamenilor muncii de la sate, înrădăcinării normelor de muncă și de viață ale comuniștilor, principiilor eticii și echității socialiste, întăririi responsabilității civice și sociale, a ordinei și disciplinei în toate sectoarele, respectării neabătute a hotărîrilor de partid și a legilor țării; asigură folosirea eficientă și deplină a întregii baze materiale de practică culturală de care dispun unitățile aflate pe raza consiliilor.

În virtutea respectării și aplicării mai accentuate a democrației socialiste birourile de coordonare se sprijină în întreaga lor activitate pe un larg activ de partid format din membrii birourilor comitetelor comunale de partid, secretarii adjuncți și alți membri ai comitetelor de partid și ai birourilor organizațiilor de bază, membri ai C.O.M. și alte cadre de conducere și specialiști din cadrul unităților economice și social-culturale, președinți ai comitetelor sindicatelor, secretari ai organizațiilor U.T.C., președinți ai comitetelor și comisiilor de femei, muncitori și țărani fruntași în producție etc.

Noile organisme se întrunesc, de regulă, o dată pe lună și ori de cîte ori este nevoie pentru a lua în analiză și dezbatere principalele probleme privind activitatea politico-organizatorică desfășurată de organele și organizațiile de partid, conducerile unităților, organizațiile de masă și obștești în scopul realizării sarcinilor izvorîte din hotărîrile partidului și planul unic de stat de dezvoltare economico-socială și pentru a stabili măsurile corespunzătoare menite să asigure creșterea puterii economice a tuturor unităților din raza consiliului unic. Cu prilejul dezbaterilor sarcinilor de plan și în perioada premergătoare campaniilor agricole birourile de coordonare convoacă adunări ale activului de partid, prilejuri cu care stabilesc măsurile cele mai adecvate ce se impun în domeniul muncii organizatorice și politico-educative de masă pentru îndeplinirea în bune condițiuni a sarcinilor ce stau în fața unităților din cadrul consiliilor respective.

Birourile de coordonare din cadrul C.U.A.S.C. își desfășoară activitatea pe baza planurilor de muncă trimestriale și prezintă anual dări de seamă cu privire la activitatea desfășurată pentru unirea tuturor forțelor politice și sociale în vederea asigurării îndeplinirii neabătute a hotărîrilor partidului și a legilor țării.

În săptămîna care s-a încheiat, în prezența tovarășului Vasile Bărbuleț, membru al C.C. al P.C.R., prim-secretar al Comitetului județean Sibiu al P.C.R., a celorlalți secretari ai Comitetului județean de partid, au fost constituite birourile de coordonare a activității politico-organizatorice de partid din cadrul consiliilor unice agroindustriale de stat și cooperatiste din județul nostru.

Cu acest prilej s-a desfășurat instruirea componenților noilor organe. Totodată, în lumina hotărîrilor plenarei Comitetului județean de partid, reieșite din sarcinile stabilite la ședința de lucru pe probleme de agricultură desfășurată la Brașov, au fost jalonate principalele direcții în care C.U.A.S.C., celilalți factori răspunzători trebuie să acționeze cu maximum de responsabilitate comunistă pentru asigurarea condițiilor corespunzătoare în vederea declanșării apropiatei campanii agricole de primăvară.

Asigurarea bazei materiale

(Urmare din pag I)

lului administrativ și funcționăresc, creșterea indicelui de utilizare a mașinilor și utilajelor în condițiile lipsei forței de muncă printr-o folosire intensivă, extinderea poliservirii și realizarea unor reparații preventiv planificate etc. Toate acestea au fost coroborate cu o intensivă preocupare din partea C.O.M. pentru rezolvarea problemelor sociale ale oamenilor muncii, îmbunătățirea condițiilor de muncă și viață. Este suficient să arătăm că în perioada de referință au fost date în folosință 112 apartamente la Avrig, alte 178 vor fi repartizate în primele luni ale acestui an, sute de noi locuri în creșe și grădinițe etc. Avem astfel dovada că atunci cînd măsurile de ordin tehnico-organizatoric sînt completate cu altele de natură socială rezultatele nu pot fi decît pozitive.

Sarcinile anului 1981 sînt și ele deosebit de mari: producția netă crește cu 7 la sută, iar productivitatea cu 12,6 la sută ca să ne referim doar la acești doi indicatori. Realizarea acestor sarcini este pe deplin posibilă. Problema vitală este însă cea a bazei materiale, domeniu în care se constată destul de multe probleme încă nerezolvate și care depășesc posibilitățile unității de a acționa, fiind de competența forurilor superioare. Ceea ce revine oamenilor muncii din întreprindere este de a acționa cu mai multă hotărîre pentru mai buna gospodărire a bazei materiale existente pentru economisirea și utilizarea cu maximum de răspundere a acesteia.

În încheierea adunării generale a oamenilor muncii a luat cuvîntul tovarășul **Marin Rădoi**, membru supleant al Comitetului Politic Executiv al C.C. al P.C.R.

TELEGRAME EXTERNE

● **Cantitatea de oțel** produs de siderurgia americană și utilizat de industria S.U.A. a atins în 1980 cel mai scăzut nivel din ultimii cinci ani, relevînd accentuarea tendințelor recesioniste, apreciază un raport dat publicității la Washington de Institutul american al fierului și oțelului. Documentul constată, totodată, că, în 1980, importurile de oțeluri s-au redus în comparație cu anul precedent.

Este considerat semnificativ pentru starea actuală existentă în economia americană faptul că industria de automobile, cel mai mare consumator de oțel din S.U.A., și-a redus achizițiile cu o treime în 1980 față de 1979.

● **Guvernul italian** a hotărît să instituie un impozit suplimentar de cinci la sută asupra veniturilor în 1981. Fondurile obținute astfel, s-a precizat la Roma, vor fi utilizate la finanțarea proiectelor de reconstrucție a zonelor devastate de puternicul cutremur de pămînt de la 23 noiembrie 1980.

● **La Dacca** s-au încheiat, vineri, lucrările unei reuniuni a miniștrilor agriculturii și industriei alimentare din țările membre ale Commonwealth-ului. Într-un comunicat dat publicității cu acest prilej, se face apel la intensificarea eforturilor consacrate accelerării transferului de resurse din țările industrializate spre cele în curs de dezvoltare. Se exprimă, de asemenea, îngrijorarea față de situația alimentară mondială, insistîndu-se asupra necesității asigurării cu alimente a populației afectate de foamete și subnutriție din diverse regiuni ale lumii.

● **La Sofia** s-au încheiat convorbirile dintre Stanko Todorov, președintele Consiliului de Miniștri al R. P. Bulgaria, și Gyorgy Lazar, președintele Consiliului de Miniștri al R. P. Ungare, care a întreprins o vizită oficială de prietenie în Bulgaria. Au fost semnate un aide memoire care definește sarcinile referitoare la dezvoltarea în continuare a colaborării economice și tehnico-științifice bilaterale, acordul interguvernamental bulgaro-ungar privind schimburile de mărfuri și plățile pe perioada 1981–1985, precum și planul de colaborare culturală pe aceeași perioadă.

● **Atitudinea Danemarcei** față de arma nucleară rămîne neschimbată — guvernul danez respinge amplasarea armelor nucleare pe teritoriul țării, se arată într-o declarație a ministrului afacerilor externe al Danemarcei, Kjeld Olesen, difuzată de agenția de presă Ritzaus Bureau.

● **Prețurile cu ridicata** au sporit în S.U.A., în ianuarie, cu 0,9 la sută, ceea ce echivalează cu o rată anuală de creștere de 10,7 la sută, relevă statisticile publicate la Washington de Ministerul Muncii.

Se precizează că această majorare este de natură să antreneze în lunile viitoare o accentuare a spiralei inflaționiste, cu atît mai mult cu cît sînt afectate sectoarele-cheie ale economiei.

● **Primul ministru japonez,** Zenko Suzuki, a declarat în Dietă că, deși are un însemnat potențial economic, țara sa nu va încerca niciodată să devină și o putere militară. „Japonia — a subliniat el — va contribui la pacea și prosperitatea mondială prin intermediul asistenței economice și tehnice", relatează agenția de presă Kyodo.

● **La Beijing** a avut loc, sîmbătă, o nouă întrevedere a secretarului general al C.C. al P. C. Chinez, Hu Yaobang, cu delegația P. S. Francez, condusă de Francois Mitterrand, care a efectuat o vizită în R. P. Chineză.

În aceeași zi, delegația P. S. Francez a părăsit Beijingul plecînd spre Phenian, pentru o vizită în R.P.D. Coreeană.

● **Secretarul general al O.N.U.,** Kurt Waldheim, care a sosit vineri într-o vizită de trei zile la Katmandu, a conferit cu regele Nepalului, Birendra, și cu primul ministru nepalez, Surya Bahadur Thapa. Au fost abordate probleme legate de Conferința ministerială a țărilor nealiniate, care s-a desfășurat la Delhi, și aspecte ale situației din Asia.

● **Criza economică** prelungită cu care este confruntată Danemarca a dus la o reducere substanțială a construcțiilor de locuințe în țară. Potrivit datelor publicate la Copenhaga, numai în 1980 volumul lucrărilor din această ramură a economiei naționale daneze s-a redus cu 32 la sută față de 1979.

Rezultatul direct al acestei situații îl constituie creșterea permanentă a șomajului în rîndul lucrătorilor din construcții. Din noiembrie 1979 pînă în noiembrie 1980, armata șomerilor a fost completată de aproximativ 23 000 de zidari și montori, ceea ce reprezintă 14 la sută din totalul constructorilor din Danemarca.

● **În Italia,** majoritatea femeilor salariate primesc munci prost plătite, care necesită un grad mai mic de calificare și pentru care beneficiază doar de asigurări sociale minime. Totodată, salariatele sînt primele care sînt trecute pe listele de concedieri. Astfel, rata șomajului în rîndul femeilor — care este de 13,1 la sută — depășește cu mult media pe țară — 8 la sută.

● **Potrivit datelor** cuprinse în Buletinul referitor la problemele alcoolismului, în anul 1979 în Franța au decedat din cauza alcoolismului 19 000 de persoane. În acest număr sînt cuprinse și cazurile de deces în urma cirozei și a maladiilor sistemului nervos datorate alcoolismului.

● **Prețurile la terenuri** au crescut în Japonia în 1980 în medie cu 8,3 la sută față de anul precedent. În ce privește zonele afectate unor construcții de locuințe, tarifele au sporit și mai mult, respectiv cu 10,9 la sută.

● **În cadrul fabricii de anvelope** pentru automobile „Trayal" din Krussevaț, Iugoslavia, urmează să fie construită o nouă unitate pentru producerea de anvelope cu inserție metalică. Investițiile legate de realizarea noilor capacități se ridică la 250 milioane dinari.

● **Consiliul Revoluției din Republica Guineea Bissau** a adoptat o lege privind reorganizarea și transformarea Comisariatelor de stat ale guvernului provizoriu în ministere. Au fost create, de asemenea, două noi ministere: pentru problemele energetice și industriei și pentru problemele comerțului, pescuitului și meseriilor.

În funcția de ministru al afacerilor externe în noul guvern a fost numit Victor Maria Saude, ministrul forțelor armate a devenit Paulo Corrella, iar ministru de interne — Manuel Saturnino Dominguez Costa.

Oficiul județean de turism Sibiu organizează în perioada 24. IV. — 1. V. a.c. o excursie cu avionul în R.D.G. — R.S. Cehoslovacă pe itinerarul: BERLIN — POTSDAM — DRESDA — PRAGA — K. VARY — KARLSTEIN — KONOPISTE — PRAGA

Înscrieri și informații suplimentare la filialele de turism Sibiu, telefon 1 17 88 și Mediaș, telefon 1 18 85. — 85 —

INSTITUTUL DE CERCETARE ȘTIINȚIFICĂ ȘI INGINERIE TEHNOLOGICĂ PENTRU MAȘINI ȘI AGREGATE I.C.S.I.T. TITAN BUCUREȘTI ÎNCADREAZĂ ÎN MUNCĂ PENTRU FILIALA DIN SIBIU:

- **INGINERI MECANICI**
- **ELECTRONIȘTI**

Condiții de încadrare conform Legii nr. 12/1971 și Decretului nr. 689/1973.

Informații de detaliu la sediul filialei din Sibiu str. Lector nr. 3 sau la telefon 3 15 44.

— 19 —

SCHELA DE FORAJ GAZ METAN MEDIAȘ,
str. Unirii nr. 4 telefon 1 22 64

Încadrează urgent pentru șantierele de foraj din localitățile: **Brădeni, Bărcut, Țeline, Retiș, Birghiș, Prod, Dumbrăveni, Axente Sever, JUDEȚUL SIBIU, Tăuni JUDEȚUL ALBA, Nadeș, Seleuș, Heșa, Deleni, Filitelnic JUDEȚUL MUREȘ, Chedia, Cristur, Șoimuș JUDEȚUL HARGHITA:**

- **SONDORI — PODARI**
- **FOCHIȘTI**
- **MOTORIȘTI combustie internă**
- **MOTORIȘTI la stația de apă** (se pot încadra și șoferi sau tractoriști care nu profesează meseria)
- **MUNCITORI NECALIFICAȚI** pentru calificare la locul de muncă în meseriile de mai sus.

Muncitorilor necalificați li se asigură:

— 1785 lei retribuție tarifară + diferența pentru munca în acord global

— 150 lei pentru cazare sau cazare în natură și masa la cantină contra cost

Muncitorii calificați beneficiază și de 10 la sută spor de șantier.

Doritorii se vor prezenta pentru perfectarea formelor de încadrare la sediul unității din Mediaș str. Unirii nr. 4 (lîngă gară) sau la **sediul secției de foraj din localitatea Daneș str. Gării nr. 4.** — 843 —

ÎNTREPRINDEREA DE PRELUCRAREA LEMNULUI SIBIU

încadrează urgent:

— TREI FOCHIȘTI AUTORIZAȚI

Cei interesați se vor adresa la compartimentul personal-învățămînt-retribuire sau la telefon 1 74 93. — 18 —

ÎNTREPRINDEREA MECANICĂ MEDIAȘ,
cu sediul în Mediaș, str. Sibiului nr. 12, jud. Sibiu

ÎNCADREAZĂ URGENT:

- **INGINERI specialitatea T.C.M. și Mecanică;**
- **SUBINGINERI specialitatea T.C.M. și Mecanică;**
- **TEHNICIENI specialitatea proiectare,**

necesari pentru activitatea de proiectare și producție.

Informații suplimentare la biroul personal învățămînt, retribuire, telefon 1 21 38 interior 116. — 58 —

Mica publicitate

PIERDERI

● Pierdut plasă nylon, cu 6 casete, cablu casetofon, în data de 8 februarie 1981, pe str. Spitalului din Mediaș. Adresați telefon 1 13 15 Mediaș. Aducătorului recompensă. (1035)

● Pierdut contract de închiriere, eliberat de I.J.G.C.L. Sibiu, pe numele Petrișor Ioan, din Sibiu, Hipodrom I, bloc 6, ap. 1. Îl declar nul. (1166)

● Pierdut trei legături chei. Adresați telefon 1 34 23. Aducătorului recompensă. (1167)

VÎNZĂRI-CUMPĂRĂRI

● Vînd Dacia 1300 — 52 000 km. Sibiu, telefon 1 73 03, orele 16—19. (1136)

● Vînd Dacia 1100. Sălișteș, telefon 3 33 43. (1150)

● Vînd prelată din in (cauciucată pe o parte). Sibiu, telefon 3 58 23, după ora 16. (1138)

● Vînd radiocasetofon nou; magnetofon „Tesla B 41" și aparat radio „Ilmenau". Cristian, str. V, nr. 4, telefon 5 91 28. (1143)

● Vînd Dacia 1100 — tamponată. Sibiu, str. V. Aaron 11, după-amiază. (1082)

● Vînd urgent casă în Șura Mare 533 C. Informații Chira Marin, Șura Mare 269. (1155)

● Vînd canapea „Norma; dulap cu două uși și oglindă „Drobeta"; mixer (german); linoleum pînzat — toate noi. Sibiu, str. Honterus, nr. 23. (1158)

● Vînd radiocasetofon I.T.T. „Schaub Lorenz", mono, patru lungimi de undă. Sibiu, telefon 1 16 81. (1176)

● Vînd ieftin recamier, pat, noptiere, oglindă. Sibiu, str. Coșbuc 11, după-amiază. (1162)

● Vînd 30 m.p. parchet fag. Sibiu, telefon 2 84 25. (1153)

● Cumpăr Dacia 1300 — puțin rulată. Sibiu, telefon 1 58 35. (1159)

● Cumpăr medicament „Antiparol — Forte". Adresați telefon 3 27 00, Sibiu. (1178)

ÎNCHIRIERI

● Tineri căsătoriți, cu copil mic, căutăm cameră separată (nu la bloc). Sibiu, telefon 2 07 04. (1104)

DIVERSE

● Caut femeie pentru îngrijirea unei femei în vîrstă. Adresați telefon 1 65 15, orele 8—14. (1188)

● Comitetul crescătorilor de oi din Cisnădie anunță că în 17 februarie 1981, ora 18, are loc adunarea generală, la sediul Consiliului popular. Se face alegerea ciobanilor — cine este interesat, rugăm a lua parte. (1170)

ANUNȚURI FAMILIALE

● Cu ocazia împlinirii frumoasei vîrste de 73 ani — soția — Paraschiva, fiicele — Doina, Geta și Rodica, fiii — Mircea și Nelu, ginerii — Mircea și Puiu și toți nepoții îi urează lui VASILE DAMIAN — multă sănătate și viață îndelungată alături de cei dragi. (1156)

● Colectivul clasei XI — M.C.I. — Liceul agroindustrial Sibiu este alături de colega lor **Rodica Lomnășan** la marea durere pricinuită de decesul tatălui ei. (1164)

Cu ocazia aniversării frumoasei vîrste de 70 de ani, soția, copiii, nora, ginerii și nepoții urează dragului lor IOAN BUCURENCIU — multă sănătate și mulți ani fericiți! (1160)

Cu ocazia împlinirii a 70 de ani — soția, copiii, nurorile și nepoții urează dragului lor VASILE BUCURENCIU — multă sănătate, fericire și „La mulți ani!" (1131)

Cu ocazia aniversării a 53 de ani soția, copiii și ginerele urează dragului lor CORNEL BRUNCHEA, din Orlat — sănătate și „La mulți ani!" (1161)

Anunțăm cu durere că se împlinesc 4 ani de la încetarea din viață a bunei și iubitei

VERA ȘOIMU

Va rămîne veșnic în inimile noastre

Soțul, sora — Viorica, fratele, nașii și nepoții (1116)

Colectivul de muncă de la întreprinderea „Flamura roșie" Sibiu — metal II, compartimentul ace mașini de cusut — își exprimă profundul regret pentru încetarea din viață a fostei lor colege

CAROLINA KARSI

(1165)

Cu adîncă și nemărginită durere anunțăm încetarea din viață, după o lungă și grea suferință a scumpului nostru soț, fiu, tată, frate și bunic

DUMITRU OLARIU
(Mitică)
— 66 ani —

Înmormîntarea are loc luni, 16 februarie 1981, ora 13, în comuna Poiana Sibiului.

Nu te vom uita niciodată.

Familia îndurerată

(1163)

Soția, copiii, nepotul și rudele anunță cu durere încetarea din viață a celui care a fost

PĂUN D. CONSTANTIN
— 79 ani —

Înmormîntarea va avea loc luni, 16 februarie 1981, ora 12, din Cimitirul central Sibiu. (1154)

Soția, fiicele, ginerii, nepotul anunță cu durere încetarea din viață după o lungă și grea suferință a celui care a fost

MOISE STOIA
— 58 ani —

Înmormîntarea va avea loc luni, 16 februarie 1981, la cimitirul din Ocna Sibiului.

(1183)

Mulțumim rudelor, prietenilor, colegilor, locatarilor blocului 35 — Hipodrom și tuturor celor care prin prezență, flori și telegrame au fost alături de noi, la marea durere pricinuită de decesul celui care a fost

NICOLAE LUCA

Familia

(1142)

COLEGIUL DE REDACȚIE: Victor DOMSA (redactor șef), Ioan NISTOR (redactor șef adjunct), Emil DAVID, Traian SUCIU, Ioan DOBRA.

REDACȚIA ȘI ADMINISTRAȚIA: Bulevardul Victoriei 11 — Telefoane: Redactor șef 1 28 10. Redactor șef adj. 1 33 33. Secția economică — politică 1 14 95. Administrație — Secția socială — cultură — sport — scrisori 1 31 83.