

Tribuna

ORGAN AL COMITETULUI JUDEȚEAN SIBIU AL P.C.R. ȘI AL CONSILIULUI POPULAR JUDEȚEAN

Anul XXXIII, nr. 7352

Simbătă, 14 martie 1981

4 pagini, 30 bani

U.J.C.M. Sibiu:

UN BILANȚ ECONOMIC BOGAT

Rezultatele înregistrate în primele două luni ale acestui an de către colectivele de muncă din cadrul U.J.C.M. Sibiu atestă, prin puterea grăitoare a cifrelor, saltul calitativ înregistrat în aceste sectoare de activitate. Succesele sunt consecința directă a introducerii unui nou stil de muncă, respectiv, intronarea, în măsura în care specificul activității permite acest lucru, a principiilor muncii industriale, întărirea ordinii și disciplinei, multiplicarea și diversificarea activităților de prestări servicii. Toți acești factori au permis cooperativelor din județul Sibiu să se situeze pe primul loc în întrecerea cu unitățile similare din țară, obținând substanțiale depășiri la toți indicatorii, inclusiv la export.

• Spicuum din cele mai semnificative realizări din primele două luni ale anului: • indicatorul producție marfă industrială a fost îndeplinit în proporție de 100,6 la sută, cu o creștere de 9,5 la sută față de perioada similară a anului trecut, echivalentă cu peste 12 milioane lei; • și în domeniul prestațiilor de servicii către populație asistăm la un spor de peste 8 milioane lei, ceea ce înseamnă o creștere cu 19,7 la sută față de primele două luni ale anului 1980; • s-au livrat suplimentar în valoare de 1,6 milioane lei, iar desfacerea mărfurilor prin rețeaua proprie a cunoscut o creștere de 19,7 la sută.

• Anul 1981 va marca o dezvoltare și diversificare considerabilă a activității de prestări servicii în toate municipiile și orașele județului. În Sibiu vor fi date în funcțiune mai multe unități prestatoare de servicii în noile cartiere — V. Aaron, Strand și Hipodrom IV — însumând peste 1500 m.p. De asemenea, în Medias, cartierul „Vitrometan” vor fi puse la dispoziția cetățenilor noi unități prestatoare de servicii, în care scop a fost afectată o suprafață de 600 m.p., iar în Agnita au fost terminate lucrările de construcție a noii unități mixte de prestări servicii, având o suprafață de 350 m.p. Vom mai nota organizarea și punerea în funcțiune la Cisnădie a unei secții pentru țesut covoare plusate și a unei unități pentru tors lână; diversificarea prestațiilor de servicii la Dumbrăveni prin darea în funcțiune a unor unități de reparat ceasuri, împletituri de răchită, țimplărie la comandă, covoare mecanice etc.

Cum pot contribui cetățenii la buna funcționare a iluminatului public

Mai mulți cetățeni din județ s-au plins în repetate rânduri, la redacția ziarului sau direct la secția de distribuție a energiei electrice a I.R.E. Sibiu de necazurile care le produce iluminatul public al localităților. În legătură cu acest fapt, Comitetul executiv al Consiliului popular județean, prin serviciul de specialitate, a analizat în toamna anului trecut situația, făcând în scris recomandări pentru eliminarea neajunsurilor. Drept răspuns, secția de distribuție s-a angajat, între altele, să înlocuiască până la 31 decembrie 1980 toate becurile cu incandescentă aflate în funcțiune în județ — peste 700 bucăți. Discutând recent cu câteva cadre din serviciul amintit, în frunte cu ing. Ioan Binda, șeful secției, am aflat că acest angajament n-a fost îndeplinit, în prezent aflându-se încă pe stâlpi circa 500 becuri cu incandescentă. Becurile cu incandescentă rămase vor fi înlocuite în cursul acestui an „cu condiția — ni s-a precizat — să existe marfă”. Există, adică, probleme în aprovizionarea cu becuri cu vapori de mercur. De asemenea, calitatea becurilor lasă de dorit, numărul de ore de funcționare efectiv realizat fiind departe de cel planificat. Cum s-au gospodărit în aceste condiții cei de la I.R.E. Sibiu? În primul rând au înlocuit becurile de 400 W, menținându-le doar la intersecțiile și pe arterele intense circulante, în prezent circa 80 la sută din totalul becurilor fiind de puteri mici 80—125 și, mai puțin, de 250 W. Și acestea sînt amplasate în funcție de nevoi, în limitele posibilităților existente, re-

nunțându-se la lentilele de protecție ale lămpilor care — murdărindu-se — reduc luminozitatea. Orarul de funcționare a iluminatului public este cel astronomic, adaptat la nivel național. S-a trecut, în special în mediul rural, de la aprinderea și stingerea pe bază de ceasuri de contact la luxomate pe bază de celulă fotoelectrică, mai sigure în funcționare. Pe baza acestor măsuri județul nostru se încadrează, la iluminatul public, în cota de energie electrică afectată.

Cît de justificate sînt în acest caz nemulțumirile cetățenilor?

Aceste nemulțumiri trebuie văzute în primul rând prin prisma a ceea ce poate asigura în acest moment economia națională, atît pe linia energetică (și combustibili), cît și materială. Și, în al doilea rând, prin prisma cetățenilor înșiși, a unora dintre ei, care sparg sistematic becurile din preajma blocurilor de nefamiliști, a întreprinderilor unde lucrează multe femei sau din parcuri. Motivele unui astfel de comportament nu mai trebuie explicate, ci condamnate energetic de către opinia publică. Sau, un alt aspect, nu mai în această iarnă în perimetrul municipiului Sibiu au fost avariate 25—30 de stâlpi electrici?! Trebuie înțeles că în actualele condiții, cînd peste tot se cere economie severă, electricității de la I.R.E. Sibiu nu mai pot să se deplaseze cu mijloacele auto din dotare pentru orice reclamație, pentru orice bec spart. Se mai

(Continuare în pag. a III-a)

ION SORESCU

Omagiu statorniciei

Zilele trecute noua și frumoasa sală de sport din Mirșa și-a deschis primitoare porțile pentru a găzdui înăuntrul său o emoționantă întâlnire: sărbătorirea celor cu peste douăzeci de ani de muncă în marea întreprindere constructoare de mașini din localitate.

Mai mult de 400 de „veterani” au evocat vreme de cîteva ceasuri anii de muncă și împliniri pe care i-au zidit aici, la temelie una din cele mai moderne platforme industriale, cunoscută azi în țară și dincolo de hotarele ei. Sigur, istoria unui colectiv, a unei mari uzine este, înainte de toate, o cronică vie care se cere a fi citită cu sufletul și simțită cu inima. De la atelierele insalubre și răspindite în neorindulă la halele ultramoderne de azi, de la o zestre tehnică modestă la liniile tehnologice de mare productivitate de azi, de la cea dintîi remorcă de 5 tone pe care o mai păstrează doar „memoria” peliculei fotografice pînă la „premierele” spectaculoase ale prezentului — autobasculantele de mare tonaj, încărcătorul frontal de mare capacitate, trailerele modulate ș.a. —, între toate aceste reperi despărțite în timp doar de 15—20 de ani, s-au scris principalele capitole, cele mai tumultoase și încărcate de fapte ale cronicii pe care o semnează, în comun, toți oamenii Mirșei și, înaintea tuturor, cei peste 400 care au rămas statornic la datorie, mai presus decît toate încercările, greutățile și sacrificiile pe care le presupune o asemenea etapă de creșteri explozive. Spunea în glumă maestrul

„Gusti” Vlaicu, „decanul de vîrstă” al sărbătorii: „Mă uit la uzina de azi și, lîngă o bucurie firească, mă încearcă un singur regret: mai am un an și ies la pensie; și uite-asa se face că atunci cînd era greu mi-am pus la bătaie toate puterile, iar acum cînd e mai frumos și mai ușor trebuie să plec. Dar nu regret că lăs în urma mea meseriași buni, oameni tari, de suflet și de omenie”.

Intr-adevăr, oamenii Mirșei alcătuiesc și zestrea cea mai de preț a Mirșei, mai presus chiar de tot ce s-a zidit și re-

alizat aici. Oameni care au crezut cu pasiune în viitorul uzinei și „coloniei” lor, azi un veritabil orașel; oameni care au realizat autobasculantele de 100 de tone cot la cot cu constructorii, în hale pe jumătate acoperite; oameni care au învățat „din mers” meserii grele și pretențioase pentru a răspunde prompt cererilor imperioase ale economiei țării; oameni care își asumă cu fruntea sus răspunderea de a-și trimite produsele în 26 de țări ale lumii sau care o cutreieră neosteniți din R.D. Germană în Uniunea Sovietică, din Irak în Filipine pentru ca mașinile fabricate la Mirșa să funcționeze fără reproș. Aceștia sînt oamenii Mirșei, o dovadă vie a ceea ce înseamnă muncă, modestie, încredere în puterile proprii, atașament. Mai puțin de 1000 în 1960, aproape 3000 în 1975, peste 6500 azi și poate de două ori pe atîția la finele ac-

(Continuare în pag. a IV-a)

EMIL DAVID

Publicăm în pagina a III-a textul proiectului de hotărîre privind dezvoltarea industriei mici și a prestațiilor de servicii către populație în perioada 1981-1985

Deputații consiliilor populare, întreprinderile și instituțiile precum și cetățenii interesați în problemele ce urmează a se reglementa prin prezenta hotărîre sînt rugați să trimită propunerile și sugestiile lor la Comitetul executiv al Consiliului popular județean pînă vineri, 20 martie 1981.

Cronica de-un minut

Omenia... fotogenică

Aproape cinci sute de strungari, frezori, lăcătuși, tehnicieni, maiștri, ingineri, economiști și alți oameni ai muncii într-o sală de sport care ar putea găzdui 2000 de spectatori, ea însăși o mare realizare.

Sărbătoarea veteranilor muncii la Mirșa.

Sărbătoarea celor care sînt... trecutul, prezentul și viitorul marii citadele din vecinătatea sălașului de baștină al dascălului din Avrig, făurar de școală românească, făurar de cuget și simțire românești... Trecutul — greu — pentru că pe umărul lor s-a sprijinit începutul, prezentul de mare vază pentru că ei au detinut cheile unei deveniri aproape miraculoase, viitorul pentru că ei sînt cei care-l vor modela prin priceperile ucenicilor lor.

Dar despre semnul sub care s-a desfășurat festivitatea se scrie pe larg în alt colț de pagină. Aici, vreau să relev doar un gest: aproximativ de zece ori ing. Ilarie Munteanu, directorul și Simion Stoichită, președintele C.O.M., au lăsat jos furculița sollicitată „să se pozeze” cu grupuri de veterani, pe ateliere și secții.

Dincolo de gest se află o încărcătură de realizări și realcătuirii sociale, tehnice, economice și morale care fac dintr-un director — cîndva un tânăr activist U.T.C. speriat de perspectiva de a fi... director — un om deosebit de respectat și de prețuit nu numai la Mirșa. Pornind de la toate acestea — de la ceea ce se vede și ceea ce se presimte pentru mîine la Mirșa — titlul acestei note mi se pare perfect firesc.

VAL. DORNEA

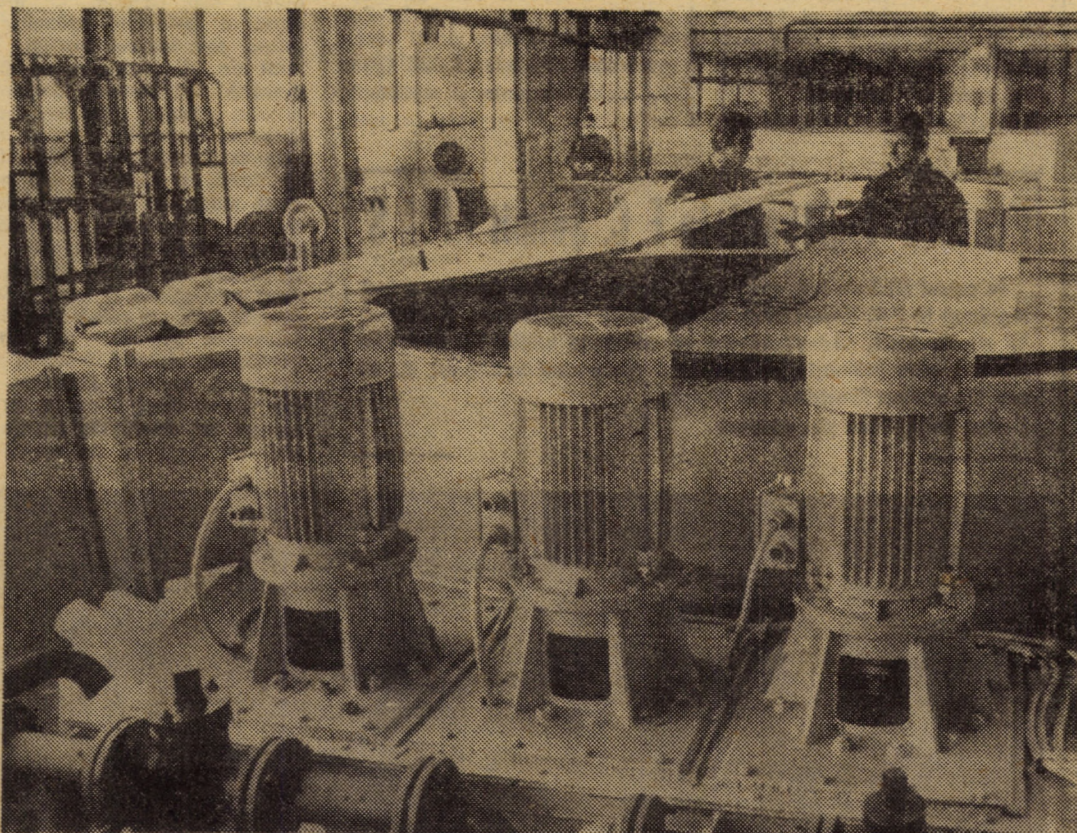

Vedere parțială din noua hală de tratamente termice a întreprinderii mecanica Sibiu, dotată cu cuptoare electrice verticale pentru tratament termic primar și revenire, destinate unor piese cu o lungime de 4 metri

Foto: FRED NUSS

văzute

citite

auzite

● Nu cu mult timp în urmă Sofia Frizman de la întreprinderea „7 Noiembrie” din Sibiu a suferit un accident în urma căruia a pierdut o mare cantitate de sânge. 41 de colege de muncă și alte 30 de donatoare din grupa sanitară nr. 162 de la „Drapelul roșu” — i-au oferit sânge din singele lor, salvându-i viața. Menționăm, la loc de cinste câteva nume: Doina Frecea, Sofia Joandrea, Maria Boca, Liliana Gherghinoajca, Maria Antonie, Elena Vintilă, Katharina Kloos etc. ● La redacție (camera 23) se află un certificat de naștere pe numele Tudora Circu, născută în 8 martie 1965 în Orașul Victoria, județul Brașov. ● Marin Florescu din Mediaș str. Rîșnov nr. 37 a fost condamnat la un an închisoare pentru a-și aminti că are o fiică de care a uitat complet (nici măcar acea modestă pensie de întreținere de 250 lei n-o mai plătește). ● De la închisoarea Fleury-Merogis (la 40 km de Paris) — cea mai modernă și mai mare din Europa — doi renumiți răufăcători francezi — Gerárd Dupré (33 ani) și Daniel Beaumont (41 ani) — au evadat cu ajutorul unui... heliicopter închiriat de doi complici. Aceștia l-au somat pe pilot să aterizeze în mijlocul terenului de fotbal al închisorii, unde cei doi bandiți se „deconectau” tocmai atunci. Polițiștii de pe margine — neînarmați au rămas cu gurile căscate... ● Recent am primit la redacție două scrisori, Petre Ilea și Ana Visnyovszki (aceasta din urmă cu domiciliul în Petroșani, str. M. Kogălniceanu nr. 11) laudând competența și grija cu care au fost tratați de medicii Ioan Bratu de la Spitalul C.F.R. și respectiv col. Andrei Carașca de la Spitalul militar din Sibiu. ● Prima motocicletă Diesel din lume — creată de francezul André Dufraigne — a fost prezentată recent la Salonul de la Dijon. Motocicleta poate atinge 115 km/h și consumă un litru de motorină la 100 km. ● Iustina Căpățînă (Sibiu, cv. V. Aaron bl. 77, ap. 8) a vrut să vorbească la telefonul din Sebeșu de Sus (fiindu-i mama grav bolnavă) dar oficianța de acolo, Sinefta Belciu, a refuzat s-o servească spunând că dumneaei nu îngheață în poșta pentru un telefon” (era ora 19). Credem că-i o problemă de omenie, nu de... temperatură! ● Vameșii de la aeroportul Orly au descoperit în... corsetul unei turiste 4,250 kg de cocaină în valoare de peste două milioane de franci. Celebrul „Papillon” a făcut prozeliti și-n rândul femeilor... ● În noaptea de 7 spre 8 martie a.c. la cinematograful din Apoldu de Sus s-a produs o spargere. La scurt timp după aceea, prin intervenția promptă a organelor de miliție din Miercurea Sibiului borfașii au fost prinși. Este vorba de Dumitru Pișu (18 ani) și Ilie Drăcos (17 ani) care-și vor primi pedeapsa. ● N. Constantin din Sibiu, cv. V. Aaron bl. 67, ap. 24 (telefon 30616) a găsit în ziua de 25.II.a.c., în intersecția străzilor Știința și C. Negruzzi un ceas de damă pe care dorește să-l inapoieze păgubașei. ● După 30 de ani de muncă la întreprinderea de industrializarea cărnii Sibiu, muncitorul Ioan Nikolaus a ieșit la pensie. Ieri, colegii săi de muncă l-au sărbătorit urându-i „tinărului” pensionar multă sănătate. Urare la care ne alăturăm și noi. ● Responsabila unității Alimentara, nr. 32 — Maria Tiplic — din Sibiu, str. Paris, închide și deschide magazinul după bunul plac. Caz concret — ieri, 13 martie a.c. între orele 18 și 19,30 magazinul era închis deși orarul de funcționare este 17-20. Aziv Inspecției comerciale de stat!

E. CANDID

Într-o duminică, la Bîrghiș

După efervescența produsă de spectacolele-concurs programate în cadrul etapei județene a Festivalului național „Cîntarea României” se pare că în momentul de față asistăm la o „încetinire” a „motoarelor” activității culturale. Motivele fiind diverse nu urmăm acum o detaliere a lor. Încadrat în acest context, spectacolul cultural-artistic care a avut loc duminică, 8 martie a.c. la Ighizul Vechi și Bîrghiș a însemnat un succes din mai multe puncte de vedere. Iată câteva: asigurarea continuității în munca culturală la nivelul întregii comunități, cu efecte salutare asupra mișcării artistice de amatori locale ● participarea activă și calificată a cadrelor didactice — spre deosebire de alte comune — la pregătirea și punerea „în scenă” a spectacolului ● antrenarea unor artiști amatori din generații diferite în „textura” spectacolului, aspect care de multe ori este lăsat la periferia activității organizatorice ● valorificarea repertoriului și zonei folclorice locale prin acțiune concretă, depășindu-se — tot prin analogie cu alte comune și... mentalități, faza bunelor intenții. Și încă ceva, acel „ceva” care, parcă este un făcut, „scapă” aproape mereu din aria preocupărilor factorilor responsabili: un apel direct la experiența instructorilor calificați, așa cum s-a procedat în acest caz.

Maestrul coregraf Ion Măcrea, secundat de soția sa, a imprimat asamblului de cîntece și dansuri populare „Hirtibaciul” al căminului cultural Bîrghiș (instructori, Ioan Birșan și Ioan Moldovan) acuratețe a expresiei coregrafice, vitalitate, respect față de specificul zonal, elemente definitorii în execuția unor dansuri populare cum ar fi „Hodoroga”, „Învîrtita” sau „Bătuta”. Prezenți și pe scenele de concurs de la Sibiu și Mediaș, cei peste 70 de membri dovedesc că sînt angajați într-un proces evolutiv care poate anticipa rezultate mereu mai bune. Interesantă este și compoziția ansamblului alcătuit din câteva perechi de frați și surori (ex. frații Viștea, surorile Breazu) iar în fruntea tuturor, așa cum îi stă bine primului gospodar din comună, chiar primarul — Ioan Birșan.

Omagierea femeii, tema centrală a spectacolului, a fost încununată alternativ cu sensibilitatea — la propriu și la figurat! — recitalurilor lirice susținute în limbile română, germană, maghiară și franceză de către elevul Florin Constantin, muncitorul Ioan Ghîb, (cu creație proprie), Ana Drotleff și alții. Un sentiment

general — uman și universal-valabil — recunoștința pentru mamă, ființa izvor de viață — a deveni în florilegiul verbului și metaforei un mod de înțelegere a propriei noastre existențe, indiferent în ce limbă este exprimat. Și cum poate și continuat un astfel de spectacol decît oferind — simbolic — „Flori pentru mama”, un titlu de montaj bine întocmit și pregătit de către elevii Școlii generale din Bîrghiș (instructor, prof. Viorica Filip).

De altfel, în zilele care au precedat spectacolul, elevii și pionierii din cele 6 școli de pe raza comunei s-au aflat angajați într-un fel de întrecere neoficială în privința organizării de micro-spectacole la nivelul claselor sau școlilor respective. Expoziția cu lucrări artistice executate în cadrul atelierelor și cercurilor tehnico-aplicative a „preaflat” generos evoluția tinerelor talente în curs de afirmare. Grupul vocal din Ighizul Vechi (instructor, Ionel Ionașcu), taraful de muzică populară din Bîrghiș (instructor, Nicolae Viștea), echipa de teatru din satul Pelșor (instructor, Melania Drăgoescu) cu piesa „Patru cuscri și-un flăcău”, de Virgil Puicea, au demonstrat celor peste 600 spectatori prezenți că printre cei 280 artiști amatori cîți numără comuna în prezent se găsesc prieteni, tovarăși de muncă înzestrați, capabili să sporească zestrea de viață spirituală a Bîrghișului. Și nu înseamnă, oare, acest lucru o mare satisfacție?

DORIN GOGĂLEA

Cum ne îmbrăcăm în această primăvară?

— Iată întrebarea pe care v-o adresăm, tovarășo Maria Lazăr, în calitate pe care o aveți de creatoare de modă la cooperativa „Îmbrăcămintea” Sibiu. Răspunsul interesează, credem, pe toate cititoarele noastre care nu au putut fi prezente la recenta paradă a modei organizată de U.J.C.M. și pe care dv. ați prezentat-o.

— Creația vestimentară — este știut și avut permanent în vedere de creatori — trebuie să slujească omul, omul activ al zilelor noastre, oricît de schimbătoare ar fi moda. Acest deziderat a funcționalității, armoniei și bunului-gust l-am urmărit în crearea tuturor celor peste 80 de modele care au alcătuit colecția prezentată la Parada modei. Pentru acest sezon remarcăm siluetele: fluidă (pentru rochii elegante și mătsuri), creion sau „I” cu linia dreaptă,

Plenara Consiliului județean Sibiu al oamenilor muncii de naționalitate maghiară

Ieri, a avut loc plenara Consiliului județean Sibiu al oamenilor muncii de naționalitate maghiară, care a analizat preocuparea și acțiunile întreprinse pentru mobilizarea oamenilor muncii de naționalitate maghiară la realizarea sarcinilor economico-sociale ale județului pe anul 1980 și principalele măsuri politico-organizatorice și educative care vor fi luate pentru antrenarea lor mai eficientă la îndeplinirea exemplară a obiectivelor economico-sociale în profil teritorial din primul an al actualului cincinal.

Analiza efectuată a avut ca reper sarcinile izvorite din documentele adoptate de plenary C.C. al P.C.R. din octombrie și decembrie 1980, din orientările și indicațiile cuprinse în expunerile prezentate de secretarul general al partidului, tovarășul Nicolae Ceaușescu, la principalele evenimente politice care au marcat debutul în noul cincinal. Astfel, a fost scos în evidență stilul și metodele de muncă folosite de consiliu în mobilizarea oamenilor muncii de naționalitate maghiară la conceperea, organizarea și desfășurarea unor acțiuni și manifestări specifice subordonate creșterii contribuției lor la dinamizarea întrecerii socialiste. La formarea unei atitudini înaintate față de muncă, la educarea lor în spiritul eticii și echității socialiste. Raportul prezentat cit și participanții la plenară care au luat cuvîntul — Ștefan Kalman, muncitor ceforist. Geza Kiss, maistru la industria cărnii Sibiu, Iuliana Ko-

vacș, muncitoare la întreprinderea „8 Mai” Mediaș, Andrei Beres, tehnician la întreprinderea „Automecanica” Mediaș, Maria Zöldi, vicepreședinte la Consiliul popular orășenesc Oena Sibiului, Benjamin Jozsa, profesor la Liceul „O. Goga” Sibiu, Attila Maier Szabo, profesor la Liceul de chimie Copșa Mică, Maria Hajnal, profesor la Școala generală nr. 15 Sibiu, Alexandru Wilhelem, proiectant la întreprinderea de cuțite Oena Sibiului, Victor Boer, muncitor la I.M.M.N. Copșa Mică și Arpad Kocsis, învățător la Școala generală nr. 1 Mediaș. — au reliefat climatul democratic și constructiv în care acționează toți cetățenii județului — români, germani, maghiari — subliniind hotărîrea fermă și unanimă a consiliului, a tuturor oamenilor muncii de naționalitate maghiară de a acționa cu responsabilitate sporită pentru a-și mări contribuția proprie la îndeplinirea tuturor sarcinilor ce le revin, a chemării adresată de Comitetul județean de partid către toate organizațiile de partid din țară. Planul de muncă adoptat și propunerile formulate au stabilit noi posibilități de punere în valoare a tuturor rezervelor existente pentru îndeplinirea exemplară a hotărîrilor Congresului al XII-lea al P.C.R., a politicii interne și externe a partidului și statului nostru.

În încheierea lucrărilor plenarei a luat cuvîntul tovarășul Simion Scutea, secretar al Comitetului județean Sibiu al P.C.R.

ușor apropiată de corp, trapez sau „A”, cu talia la locul ei, marcată ușor, prin croială și cordoane de toate dimensiunile. Și să aplicăm modelele acestor siluete. Pardesiele. Se confecționează din stoffe subțiri, de culori deschise, în special alb. Vă propunem două tipuri de croială: cu o linie cambrată, guler mic, gen „ofiter” și talia

jurul genunchiului (în nici un caz mini!), prin scurtări și alungiri determinate de silueta și de tipul sortimental.

— Ce trebuie avut în vedere pentru a conferi distincție unui model?

— Aș spune că semnificative sînt, în acest sens, gulerule mici, tip coleretă sau volan, încrețite, plisate, ușor ridicate pe git, talia puțin coborîtă sau la locul ei marcată prin cordoane, șliturile prezente în spate, lateral sau în față și care, mai nou, sînt încheiate cu nasturi pe față. Se utilizează foarte mult garniturile în contrast coloristic.

— Ce noutăți sînt în moda masculină?

— Foarte puține: lățimea pantalonului 24-26 cm, reverele înguste, cravata, de asemenea, îngustă — 6-9 cm.

— Ce accesorii vom purta?

— Poșeta plic, cordon asortat, pantofi escarpin cu toc foarte înalt sau dimpotrivă, cu toc foarte jos, pălăria, în special, toca, florile artificiale asortate.

— Modelele prezentate la Parada modei unde le putem găsi?

— La cooperativele „Îmbrăcămintea”, „Textila”, „Arta Sibiului”, „Gheata” care oferă un bogat sortiment de produse pentru această primăvară.

Convorbire consemnată de

ANGELA CHIȚU

Moda '81

marcată de creșuri laterale sau un pardesiu cu mineca raglan, gulerul ușor degajat, iar încheierea e petrecută asimetric și prinsă sus într-un nasture. Taiorul are talia marcată, iar fusta dreaptă. Un gen de ansamblu practic, prezent prin mai multe variante, în moda ultimilor ani, este cel compus din bluză, fustă, vestă, realizate fie din aceeași material, ori din două sau trei texturi în culori coordonate. Rochia indiferent de vîrstă sau destinație, rămîne ținută privilegiată a femeii, fiind purtată atît ca piesă de sine-stătătoare sau în ansambluri combinate, deseori însoțită de bolero-uri, jachete. Jucurile de bie dispar fiind înlocuite cu e-vazeuri pe drept. De menționat aici că lugimea evoluează în

Pescaru - legitimat la F.C. Șoimii I.P.A.S.

În cursul zilei de ieri, cunoscutul jucător Nicolae Pescaru a fost legitimat la F.C. Șoimii I.P.A. Sibiu. Grație acestui fapt, duminică, 15 martie 1981, ex-brașoveanul va redebuta oficial în formația sibiană, care întîlnește pe stadionul din parcul Sub arini, de la ora 11, echipa Tractorul din Brașov.

Bun venit, Nae și... succes!



9,00 T
9,20 C
spani
9,40 C
franc
10,00 F
„Orăș
ducti
lor se
11,25 M
lară
11,40 L
nă. C
cum
12,00 P
rale.
nescu
13,00 M
ral-ar
18,35 S
litică
18,50 10
19,00 T
19,25 T
dia
20,10 F
„Copa
mier
Produce
riilor
21,45 T
22,00 S
venir
concu
ușoar
III-a

SIBIU
„Par și
9: 11.15
18.15: 2
ta mo
10: 12:
18.30: 2
lui: C
per” o
16: 18
brie: o
ia”, or
și 20.
„În sp
sticliă”.
18 și 2
MED
sul:
marilor
„Munții
rele 9:
Tinere
doptiva
18.30:
ragiale
de cu
rele 10
CISM
treilea
orele 1
AGN
venturi
seidon
18: 20:
T
Teat
biu pr
martie
cu p
Sa, fa
ora 10
ora
narul
(Lic.
ambel
cultur
lor.

din 1
Ext
54: 50
58: 90
Ext
15: 46
44: 75

(mete
HOR
Vre
gener
cerul
ros. I
Vintu
la mo
Temp
me v
între
cele
10 și
tul c
soară
cm ș
112 c

CONSILIUL POPULAR AL JUDEȚULUI SIBIU HOTĂRÎREA PROIECT

privind dezvoltarea industriei mici și a prestărilor de servicii către populație
în perioada 1981-1985

Consiliul popular al județului Sibiu, întrunit în cea de-a V-a sesiune ordinară,

Având în vedere sarcinile și atribuțiile sporite ce revin consiliilor populare din planul de dezvoltare economico-socială în profil teritorial, în domeniul dezvoltării industriei mici și a prestărilor de servicii către populație, se impune luarea din timp a tuturor măsurilor în vederea

creării celor mai bune condiții de realizare a parametrilor cantitativi și, mai cu seamă, calitativi stabiliți ca sarcini minime în programele speciale de măsuri.

În conformitate cu dispozițiile legilor nr. 8/1972 și nr. 2/1980, în temeiul art. 13 și art. 41 lit. „C” din Legea 57/1968 de organizare și funcționare a consiliilor populare,

HOTĂRĂȘTE:

ART. 1. - Comitetul executiv al Consiliului popular al județului, împreună cu comitetele și birourile executive ale consiliilor populare municipale, orașenești și comunale vor lua cele mai eficiente măsuri în domeniul dezvoltării industriei mici și a prestărilor de servicii, astfel încât să se asigure creșterea producției și a prestărilor cu cel puțin 53,1 la sută până în 1985, desfășurat pe activități conform anexei nr. 1.

ART. 2. - Până la 30 iunie 1981 - pe baza unor cercetări și analize, în funcție de condițiile și particularitățile concrete ale fiecărei localități se vor inventaria toate resursele locale, cum sint piatra de munte și de riu, lemnul, marmura și materialele refolosibile din industria republicană, punându-se un accent deosebit pe valorificarea acestora în cadrul industriei mici.

ART. 3. - Pentru extinderea și diversificarea gamei sortimentale și a serviciilor către populație, consiliile populare, Uniunea județeană a cooperăției meșteșugărești, Uniunea județeană a cooperăției de consum, Direcția generală pentru agricultură și industrie alimentară, precum și cooperativele agricole de producție vor lua măsuri de înființare de noi activități, în special în cartierele municipiilor, în orașe, precum și în localitățile rurale.

Producția industrială în unități fizice ce se va realiza în actualul cincinal, ritmurile anuale de creștere sint redată în anexa nr. 2.

Structura prestărilor de servicii și creșterea minimă în 1985 se va realiza pe coordonatori și activități conform anexei nr. 3.

ART. 4. - Direcția generală pentru agricultură și industrie alimentară, Uniunea județeană a cooperăției de consum vor analiza și prezenta Comitetului executiv al Consiliului popular al județului propuneri concrete, cu termene și responsabilități, privind măsurile ce se vor întreprinde pentru valorificarea superioară a unor materiale de construcții locale necesare populației din mediul rural (producerea de cărămizi în sistemul casnic, mici vârfuri, care să funcționeze cu combustibili inferior, respectiv deșeurii).

ART. 5. - Uniunea județeană a cooperăției meșteșugărești va acorda o atenție sporită extinderii producției cu munca la domiciliu prin cooptarea în această activitate a forței de muncă disponibilă (femei, pensionari, persoane invalide și altele). Urmare acestei acțiuni, producția rezultată să reprezinte la finele actualului cincinal cel puțin 30 la sută din producția marfă industrială a cooperăției meșteșugărești, respectiv 320 mil. lei.

ART. 6. - Consiliul de conducere al cooperăției meșteșugărești va lua măsuri de creștere și diversificare a producției de artă populară și meșteșuguri artistice, în așa fel ca producția ce se va realiza până în anul 1985 să se ridice la 200 mil. lei, respectiv 16 la sută din valoarea producției industriale.

ART. 7. - Uniunea județeană a cooperăției meșteșugărești, prin cooperativele specializate, va intensifica relațiile de cooperare și colaborare cu industria republicană în vederea creșterii producției de subansamble, repere și piese, în așa fel încât volumul producției ce se va realiza prin cooperare-collaborare să ajungă la minimum 100 mil. lei la finele anului 1985.

ART. 8. - În vederea refolosirii obiectelor de uz casnic și gospodăresc disponibile, cooperăția meșteșugărească și de consum va extinde și diversifica atelierele de recondiționare și transformare a acestora, care să conducă la economii de materii prime și materiale, de combustibili și energie, precum și de forță de muncă.

ART. 9. - Birourile executive ale consiliilor populare Avrig, Tâlmaci, Miercurea Sibiului, Săliște, Șeica Mare și Bazna, împreună cu uniunile județene ale cooperăției meșteșugărești și de consum, vor lua măsuri de înființare a unor noi unități prestatoare de servicii, cu deosebire în spațiile existente și cu forța de muncă locală.

ART. 10. - Cooperăția de consum va încruta meseriașii existenți în comunele județului în vederea executării unor produse de artizanat, artă populară și alte asemenea meserii, extinzând relațiile de colaborare și cooperare cu unitățile cooperăției meșteșugărești.

ART. 11. - Uniunea județeană a cooperăției de consum va studia și prezenta Comitetului executiv al Consiliului popular al județului, până la finele trim. II a.c., posibilitățile de înființare

a noi ateliere pentru lucrări artizanale în localitățile Apoldu de Jos, Axente Sever, Bazna, Arpașu de Jos și Porumbacu de Jos.

ART. 12. - În vederea economisirii combustibilului, Uniunea județeană a cooperăției de consum va dezvolta la cooperativa din Râșinari, capacitatea de producție a atelierului ce construiește căruțe, va înființa în spațiile existente, disponibile, noi asemenea ateliere în comunele necooperativizate, pentru a satisface în mai bune condiții necesarul de mijloace de transport din aceste localități.

ART. 13. - Uniunea județeană a cooperăției de consum va extinde și diversifica activitatea de țesături cu alesături specifice împrejurimilor Sibiului, atrăgând în mai mare măsură forța de muncă feminină din comunele Avrig, Gura Riuului, Jina și altele.

ART. 14. - Uniunea județeană a cooperăției de consum va elabora un studiu de perspectivă privind necesitatea și oportunitatea principalelor prestări de servicii din fiecare localitate și va înființa până la finele actualului cincinal (în comunele în care nu există) cel puțin principalele activități prestatoare de servicii cum sint: reparații în construcții, frizerii, reparații încălziminte, croitorii, țimplării și altele.

ART. 15. - În vederea asigurării necesarului de marmură, mozaic, piatră spartă și agregate de balastieră, Comitetul executiv al Consiliului popular al județului prin Întreprinderea județeană de gospodărie comunală și locativă, Întreprinderea județeană de construcții montaj, Direcția județeană de drumuri și poduri va lua măsuri de valorificare a resurselor existente în carierele de la Porumbacu, Valea Muntelui - Râșinari, Valea Lotrioarei, Valea Timavei - Hoghilag, asigurându-le utilajele și forța de muncă necesare.

ART. 16. - Direcția generală pentru agricultură și industrie alimentară, prin cooperativele agricole de producție, vor înființa ateliere de argăsit și vopsit piei în localitățile Ațel și Buia, vor reînființa cărămidării în sistem casnic și gospodăresc în localitățile Noul Român, Porumbacu de Jos, Apoldu de Jos, Hoghilag; vor deschide noi ateliere de confecționat mățuri în Cîndioara, Săcel, Mag, Presaca, Păuca și altele; iar în comunele Porumbacu de Jos și Racovița se vor înființa ateliere de produse din răchită.

ART. 17. - Întreprinderea județeană de gospodărie comunală și locativă, prin exploatarea și secțiile existente în municipiile și orașele județului, va îmbunătăți activitatea de organizare a prestărilor de servicii în construcții, astfel încât acestea să poată satisface integral toate reparațiile locuințelor proprietate de stat și să execute lucrările de reparații solicitate de populație la locuințele proprietate personală.

ART. 18. - Întreprinderea județeană de gospodărie comunală va urmări punerea în funcțiune a instalațiilor de biogaz (în prima etapă) la stațiile de epurare din Șelimbăr și Mediaș, în vederea economisirii combustibililor.

ART. 19. - În vederea îmbunătățirii activității băilor comunale se vor lua măsuri eficiente pentru funcționarea corespunzătoare a celor 16 băi existente, prin folosirea lor la capacitatea maximă, extinderea gamei de servicii prin înființarea în incinta lor a unor noi unități de prestări servicii (frizerie, coafură, spălătorii și altele).

Se va mări numărul băilor comunale cu încă două prin continuarea construcțiilor în comunele Racovița și Porumbacu de Jos, urmând ca la finele cincinalului 30,6 la sută din localitățile județului să beneficieze de asemenea servicii.

ART. 20. - Întreprinderea județeană de construcții montaj, uniunile județene ale cooperăției meșteșugărești și de consum, în calitate de beneficiari, vor urmări în permanență realizarea și darea în folosință, la termenele stabilite, a spațiilor destinate unităților prestatoare de servicii de la parterele blocurilor, în vederea dezvoltării bazei tehnico-materiale și a satisfacerii în mai bune condițiuni a cerințelor populației.

ART. 21. - Pentru aplicarea noului mecanism economico-financiar în domeniul industriei mici și prestărilor de servicii, unitățile producătoare, împreună cu organele județene de care aparțin, vor urmări permanent implementarea principiului autoconducerii și autogestunii economico-financiare, dezvoltarea producției și sporirea eficienței economice, creșterea contribuției la majorarea veniturilor bugetelor locale și satisfacerea cerințelor populației pe baza bugetelor proprii de venituri și cheltuieli.

PREȘEDINTELE SESIUNII CONSILIULUI POPULAR AL JUDEȚULUI SIBIU

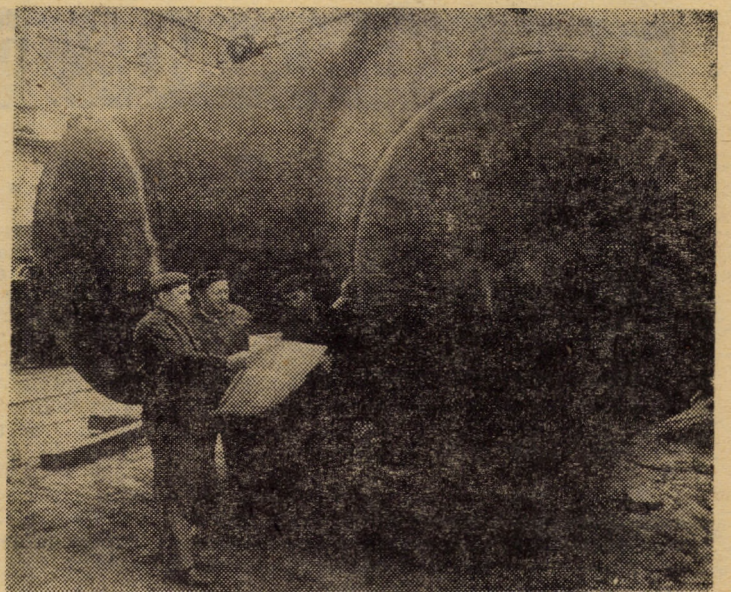

Distribuitoare (Ø 3600 mm) cu două ramificații destinat hidrocentrifugalelor - cel mai mare de acest fel construit la noi în țară de către cazangii întreprinderii „Independența” din Sibiu. În fotografie: Ilie Lomnășan, controlor C.T.C. alături de Moise Vasile, șef echipă și Ionel Caraghios, cazangiu, făcând recepția acestui produs „gigant”, de mare complexitate
Foto: FRED NUSS

Răspunsuri la întrebările cititorilor care doresc să cultive legume

La redacție sosesc zilnic scrisori în care ni se solicită explicații în legătură cu ce anume trebuie făcut pentru ea în acest an producțiile agricole să fie mai mari și de calitate. „Dacă în unitățile agricole de stat sau cooperative există specialiști - se spune într-o asemenea scrisoare - noi cei care avem terenuri mici pe lângă case sau pomi fructiferi, practic nu știm cu ce să începem...”. Pentru a curma incertitudinile am solicitat organelor de specialitate răspunsurile de trebuință.

LEGUMICULTURĂ: ● Pe terenurile destinate culturii legumelor (acolo unde nu s-au făcut) se pot continua și neapărat termina până la 20 martie lucrările de pregătire terenul (arat sau săpat cu cazmaua, fertilizat cu îngrășămintă organică, pregătirea straturilor). Se recomandă 3-4 kilograme îngrășămintă organică pe m.p. Straturile se pregătesc pe lungimea de 20 m și lățimea de 1,20 m, în funcție de configurația terenului. ● Celor care doresc să-și producă singuri răsadurile le amintim că în luna martie trebuie încheiată acțiunea de semănat în lădițe sau răsadnițe a semințelor de varză (timpurie și de vară), roșii, ardei, vinete, țelină, conopidă. Tot în această lună se va semăna direct ceapa din arpagic, ceapa din semințe, morcovii, pătrunjelul, sfecla roșie, spanacul, salata, ridichile de lună. ● Semințele necesare pentru însămintarea terenurilor de pe lângă case se găsesc în vânzare la magazinul de semințe din Sibiu iar pentru orașele Mediaș, Agnita, Copsa Mică, Dumbrăveni etc. la magazinele I.J.L.F. sau la cele ale cooperăției de consum. ● Pentru reușita acțiunii se recomandă

ca însămintarea să se facă eșalonat, în raport cu nevoile de consum și cerința plantelor - se începe cu mazărea și se continuă cu spanacul, ceapa verde, ridichile de lună. În zilele când terenul este zvântat se cultivă ceapa din sămânță, ceapa din arpagic, morcovii, pătrunjelii, sfecla roșie.

POMICULTURĂ: Se va continua stropitul II la pomi. Se vor continua și termina tăierile de fructificare și rărire la măr, păr, prun, cires, vișin și arbuști fructiferi. Se va încheia tăierea de formare la pomii plantați în toamna anului 1980. Se vor recolta ramurile altoaie pentru altoitul din primăvară. Pentru cei care nu au făcut-o încă se recomandă aprovizionarea cu erbicide.

La sesizările repetate făcute de numeroși cititori în legătură cu faptul că lipsesc din rețeaua comercială unele sorturi de semințe tovarășul Iuliu Nireșteanu, șeful Complexului de semințe legume ne-a dat următorul răspuns: „În această primăvară planul de desfacere la semințele de morcovi, pătrunjel, castraveți, salată, ridichi a fost depășit... de peste 20 de ori. Continuă în ritm susținut aprovizionarea cu semințe. Asigurăm cititorii că vom continua și în viitor această activitate. Căda interminabilă din fața magazinului nostru din Sibiu se explică prin aceea că de la acest magazin se aprovizionează și alți producători pentru care s-au distribuit semințe în celelalte orașe prin unitățile I.L.F. și în mediul rural prin magazinele cooperăției de consum”.

În numărul de mâine vom publica detalii în legătură cu combaterea bolilor și dăunătorilor.

Cum pot contribui cetățenii la buna funcționare a iluminatului public

(Urmare din pag. 1)

Întimplă desigur ca becurile să ardă ziua, din motive de defecțiuni tehnice (atingeri, blocări de contacte etc.), dar fenomenul rămâne izolat.

Există, apoi, în altă ordine de idei, întreprinderi care au iluminat de incintă propriu și care nu respectă programul de iluminat. Exemplu: estacada de la gara de mărfuri C.F.R. Sibiu sau Autobaza I.T.A. călători Sibiu, unde nu

o dată oamenii secției au trebuit să intervină pentru stingerea becurilor. Mai există, de asemenea, unități comerciale care iluminează vitrine goale sau în care becul de serviciu arde de simbăta până luni non-stop.

Pe scurt, loc pentru mai bine există și în iluminatul public al județului, cu condiția ca însuși beneficiarii acestuia să manifeste mai multă înțelegere și responsabilitate față de acest sector.

