

## VIZITA DE LUCRU A TOVARĂȘULUI NICOLAE CEAUȘESCU ÎN JUDEȚUL CONSTANȚA

Tovarășul Nicolae Ceaușescu, secretar general al Partidului Comunist Român, președintele Republicii Socialiste România, a început, miercuri, 15 iulie, o vizită de lucru în județul Constanța.

Împreună cu secretarul general al partidului se află tovarășa Elena Ceaușescu, alți tovarăși din conducerea de partid și de stat. Vizita din această zi a fost consacrată în bună parte examinării unor probleme esențiale ale dezvoltării producției de nave, a activității portuare, potrivit prevederilor planului pe anul 1981, ale întregului cincinal.

Tovarășul Nicolae Ceaușescu s-a întâlnit, de asemenea, cu oameni ai muncii de pe ogoare, cu cercetători de la Stațiunea pentru culturi irigate Valu lui Traian, cu acest prilej fiind dezbătute o serie de măsuri practice, eficiente, menite să asigure creșterea aportului agriculturii dobrogene, la ridicarea producției agricole, la înfăptuirea noii revoluții agrare.

În toate locurile vizitate, zeci de mii de locuitori din municipiul și județul Constanța au întâmpinat cu bucurie și entuziasm pe tovarășul Nicolae Ceaușescu și pe tovarășa Elena Ceaușescu, exprimându-și direct și cald, satisfacția și mândria de a-i primi din nou ca oaspeți dragi și stimați. La Mangalia tovarășul Nicolae Ceaușescu a vizitat nave și mijloace de luptă din dotarea unităților de marină — multe realizate de industria națională —, s-a interesat de performanțele atinse, de caracteristicile acestor mijloace tehnice, precum și de stadiul capacității de pregătire a efectivelor.

Apreciind rezultatele obținute, comandantul suprem a dat indicații privind modernizarea continuă a bazei materiale, îmbunătățirea pe mai departe a dotării unităților de marină cu mijloace tehnice moderne, precum și referitoare la realizarea unor calități noi în pregătirea efectivelor.

În continuarea vizitei în o-

rașul Mangalia, s-a luat cunoștință despre activitatea scafandrilor, desfășurată în cadrul Institutului de cercetări marine. Secretarul general al partidului a reținut cu interes realizările obținute și a cerut, totodată, să se persevereze în direcția cercetării spațiului subacvatic din apele teritoriale românești ale Mării Negre.

Următorul obiectiv al vizitei este șantierul naval din Mangalia. Secretarul general al partidului s-a aflat în repetate rânduri în mijlocul specialiștilor și muncitorilor de aici, fiecare vizită de lucru marcând momente de deosebită însemnătate în viața și munca lor, în activitatea șantierelor.

Pe timpul vizitei Șantierului naval Mangalia, tovarășul Nicolae Ceaușescu s-a interesat de preocupările colectivelor pentru introducerea celor mai eficiente procese tehnologice, reducerea consumului de materiale și a cheltuielilor de producție. Apreciindu-se succesele obținute, s-a cerut să se acționeze cu perseverență și fermitate pentru ca noua calitate să-și găsească reflectarea în realizarea de nave cu înalte caracteristici și performante tehnice.

Una din navele concepute și realizate de colectivul șantierului a fost lansată la apă în prezența conducătorului partidului și statului nostru.

La șantierul naval „2 Mai” din Mangalia, unde se construiesc mineraliere de 55.000 și 65.000 t.d.w. colectivul a raportat cu mândrie că indicațiile date de tovarășul Nicolae Ceaușescu au fost transpuse cu succes în viață.

Gazdele subliniază, în același timp, că șantierului îi revin, în continuare, răspunderi deosebite.

Urmărind explicațiile date, cercetând îndeaproape unele subsansamble și procese tehnologice, vizitând docurile și alte locuri de muncă, tovarășul Nicolae Ceaușescu a indicat să se acționeze, în continuare, cu toată fermitatea pentru ridicarea calității pro-

ducției, pentru utilizarea cât mai judicioasă a capacităților și spațiilor existente, pentru perfecționarea tehnologiilor de fabricație, pentru creșterea eficienței întregii activități. În cursul discuției, secretarul general al partidului a recomandat să se folosească cât mai rațional terenul destinat viitoarelor obiective și capacități de producție, cerind ca aceste dezvoltări să nu depășească actuala incintă a șantierului. Pe tot parcursul vizitei, constructorii de nave au făcut o vibrantă manifestare de dragoste și stimă tovarășului Nicolae Ceaușescu, ovacionându-l îndelung.

Elicopterul prezidențial aterizează apoi pe unul din terenurile situate în raza Consiliului unic agroindustrial de stat și cooperatist Valu lui Traian, din cadrul Stațiunii de cercetări pentru culturi irigate „Dobrogea”.

În fața unor panouri ilustrând modul de folosință a terenurilor, stadiul organizării asolamentelor, structura culturilor și producțiile obținute, secretarul general al partidului este informat că în acest an s-a obținut o producție medie de peste 6.300 kg orz la hectar, iar la grâu se estimează o depășire sub-

(Continuare în pag. a IV-a)

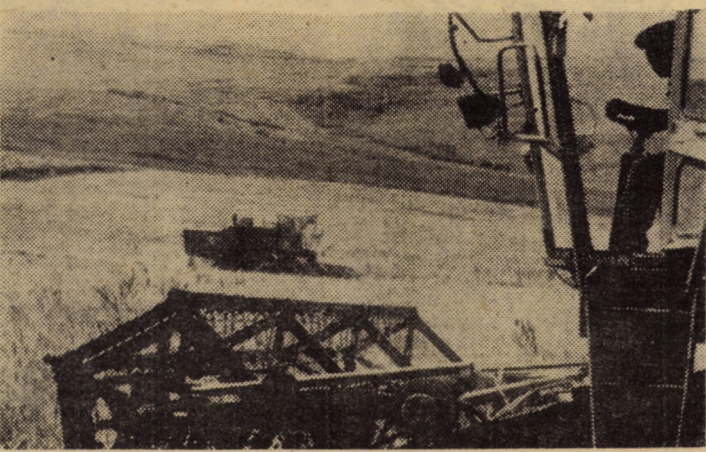

Deși terenul e inclinat, măiestria și priceperea mecanizatorilor, mențin ritmul secerișului, până seara tirziu Foto: N. ACHIM

## Roadele holdelor cît mai repede în hambare! EFORTURI SUSȚINUTE, ORGANIZARE EXEMPLARĂ

Comitetul Politic Executiv al C.C. al P.C.R., în sesiunea sa din 14 iulie, a indicat organelor și organizațiilor de partid, consiliilor populare, tuturor unităților agricole de stat și cooperatiste, locuitorilor satelor să-și concentreze forțele „... pentru stringerea fără pierderi a recoltei în toate zonele țării... să se acționeze pentru realizarea în cursul unei săptămâni a însămințării culturii a doua... Să se ia măsurile cele mai energice pentru stringerea în întregime a furajelor”.

Acționând pe această linie organele și organizațiile de partid din județul nostru, conducătorii colectivelor agricole de stat și coope-

### SECERIȘ '81

ratiste reușesc ca de la o zi la alta să-și îmbunătățească performanțele. Până în seara zilei de 14 iulie orzul a fost recoltat de pe 93 la sută din suprafețe în întreprinderile agricole de stat și de pe 97 la sută în cooperativele agricole de producție. Concomitent s-a recoltat orzoaica de pe 36 la sută din suprafețele însămințate cu această cultură. În limita timpului favorabil se desfășoară cu succes lucrările de balotat paie, de stringere și depozitare a furajelor. Numai în ultimele două zile s-a semănat cu culturi duble o suprafață de aproape 1.500 ha.

În raidul întreprins în unități de pe Valea Hiribaciului a rezultat că întreg satul s-a mutat în cîmp. • Mecanizatorii se întreceau în a încheia cât mai grabnic lucrările de secerat orz și orzoaică, de balotat paie și fin. Concomitent executau arături, pregăteau teren și semănau culturi duble. • Cooperatorii, ceilalți locuitori ai satelor, executau lucrări de întreținere în grădini de legume, recoltau și uscau fin, transportau cu mijloace hipo și mecanice finul

în depozite. • În bazele de recepție unde predau orzul și orzoaica, conform prevederilor contractuale, unitățile din componența consiliilor unice agroindustriale de stat și cooperatiste Agnita și Nocrich, activitatea se desfășoară în două schimburi. Probele pentru determinarea umidității și greutatei hectolitrice se fac cu maximum de operativitate. Descărcarea se face pe platforme betonate de unde apoi boabele fie că sînt trecute în magazia de bază (în cazurile în care umiditatea este mai mică de 17 la sută) fie că sînt trecute prin us-

cătoare și apoi depozitate definitiv. Testele efectuate pe

mijloacele de transport 41-SB-2299, 41-SB-3519, 31-SB-4290, 31-SB-4140, 41-SB-2667 (conducători auto Mihai Roth, Nicolae Zlatea, Ioan Purcel, Miron Tibu, Gheorghe Vitan) au demonstrat că timpul de staționare nu depășește 20 minute pentru mijloacele de transport cu două remorci și maximum 12 minute pentru cele cu o singură benă.

Firește rezultatele bune sînt prezente în fiecare comună, sat și unitate agricolă. Asupra lor vom reveni în momentele de bilanț. Cert este că sînt încă rezerve nepuse în valoare. Aceste rezerve trebuie identificate. Nu trebuie uitat că secerișul deși se apropie de cote finale, la orz, se află abia în fază de început la grâu. Campania grăului se anunță mult mai grea. În ce privește concluziile rezultate din raidurile e-

(Continuare în pag. a III-a)

I. FLEȘCHIN

## GRÎUL

Două amintiri îmi luminează memoria de fiecare dată cînd îi văd unduirea moale.

Cea dintîi ține de gestul tatălui meu cînd la o nuntă a luat un blid plin cu grîu din susiul din pod, i-a ras netezimea cu palmele sale aspre de țaran, iar apoi a aruncat boabele peste miri binecuvîntîndu-le căsnicia în rodire și belșug.

Cea de a doua imagine o păstrează dintr-o iarnă, cînd încă grîul doarme sub cerga ocrotitoare a omătului... Atunci, copil fiind,

## Caligrafii

tatăl meu m-a învățat, pentru întîia dată, urarea pentru noaptea Anului Nou pe care trebuia s-o rostesc la ferestrele sătenilor prin împrăștiere de grîu peste casele lor: „Pace-n țară! Grîu la vară!”

În neodihna lui, țaranul din el lega mereu creșterea grîului de dorul și tihna păcii.

Amintirile acestea mi-au încins memoria nu la marginea unui lan de grîu ci la marginea unei lecturi care alături de două cifre, ca două uriașe semne de exclamare: în ceasul prezent fiecare locuitor al planetei „dispune” de 15.000 kg de tri-nitro-toleon și doar de 85 kg de grîu.

Cifrele mă apasă și mă dor, iar sufletul meu continuă să macine risnița unei întrebări: lumea aceasta grăbită și nebulă să fi uitat de tata?!

ION ONUC NEMEȘ

## CUM SÎNT APROVIZIONATE MAGAZINELE FORESTIERE ?

1. „Vă rugăm să ne sprijiniți în încercarea noastră de a îmbunătăți aprovizionarea muncitorilor forestieri”. Apelul adresat redacției noastre venea din partea tovarășului Silvestru Vlad, președintele Comitetului sindicatului al Întreprinderii forestiere, exploatare și transport Sibiu. Răspunzînd invitației, timp de cîteva zile am însoțit o echipă de control pe cărările munților pentru a constata pe viu cum se desfășoară aprovizionarea muncitorilor forestieri cu cele necesare traiului zilnic.

## Deși bunăvoință este, sincopete în aprovizionare nu lipsesc

Primul popas îl facem la magazinul „Valea lui Ivan”, aparținînd Cooperativei de consum Rîul Sadului. Gheorghe Stanciu, inspectorul șef al Inspectoratului comercial de stat Sibiu își intră în atribuțiuni și constată o serie de lipsuri la produsele de strictă necesitate. La ultima aprovizionare a magazinului făcută în ziua de 2 iulie a.c. gestionara Sora Oneț primise doar... 75 kg de afumături și mezeluri, mai mult decît insuficient pentru hrana pe o săptămîină a celor 200 de muncitori aflați în zonă. Insuficiente sînt și legumele, deși ne aflăm în plină vară. Lipsesc plicurile, timbrele, hirtia de scris, dulciurile, produsele lactate, în special brînzeturile atît de solicitate de forestieri. Dincolo de greutatea existente în asigurarea fondului de marfă, vina pentru lipsurile constatate o poartă Ilie Cheroiu, președintele cooperativei de consum Rîul Sadului

care, preocupat atît de mult de soarta magazinului a omis să ia cunoștință de constatările făcute în urmă cu 7 luni de inspectia comercială, cînd se constatase cam aceleași probleme. Poate îl ajută conducerea U.J.C.C.-ului să-și amintească de atribuțiile ce-i revin ca președinte al cooperativei. Berea la sticlă existentă în magazin era tulbure și acră. În schimb, gestionara ne explică că „avizul de expediție avea ștampila C.T.C.-ului și asigurarea verbală a merceologului că-i bună și se poate vinde... în pădure”. Curioasă optică.

**MAGAZINUL „SĂDUREL”.** Ordine și curățenie, atît în magazin cît și în magazii. Lipsesc și aici o parte din produsele solicitate de forestieri. Deși efectivul de muncitori aflați în zonă este mai mic, cantitatea de produse livrate cu ocazia ultimei aprovizionări (2 iulie a.c.) este dublă, așa că nu putem să nu ne întrebăm cine și cum distribuie produsele, în funcție de

(Continuare în pag. a II-a)

DUMITRU MANIȚIU

## Tentantă invitație pentru găsirea antidotului comodității

În orașul textiliștilor cîsnădieni, Casa de cultură a reprezentat întotdeauna un reper important. Privită cu deferență și mindrie, dincolo de perioadele ei de „creștere și descreștere” instituția și-a creat un renume, nu numai pe plan județean, ce a generat și continuă să o facă, aprecieri dar și obligații majore din partea celor ce se ocupă cu bunul ei mers. Am poștit din nou aici pentru că am putut constata, acum în plin sezon estival (n.n. sezonul binecunoscutelor

„scuze”) profesionalismul și ambiția cu care instituția de cultură este conducându-se, spre a putea oferi o palpată, cit mai largă de activități oamenilor muncii din Cîsnădie. Deci, nici mai mult, nici mai puțin, o tentantă invitație pentru găsirea antidotului comodității în perimetrul acțiunii culturale.

Noul director, profesorul Gheorghe Butiu, a pornit la treabă plecînd de la necesitatea înlăturării lipsurilor privind modul de organizare al acțiunilor. În acest sens o primă reușită ce se cere consemnată este sporirea gradului de atractivitate al activităților, mai buna lor popularizare și formarea necesității participării la activitățile Casei de cultură. Un al doilea element pozitiv, deja cu roade evidente, îl constituie „reputarea în drepturi” a activității de microgrup, realizată aici pe principiile sănătoase ale autoconducerii și autoprogamării. Așa au luat ființă „Clubul Tehnitex”, „Clubul juriștilor”, „Terra Cosmica”, „Clubul iubitorilor de romane”, precum și brigada științifică a Casei de cultură, prezență apreciată în secțiile de producție și căminele unităților economice cîsnădiene.

Receptivitatea la necesitățile de ordin cultural-distractiv ale

tineretului este demonstrată de organizarea „Terasei tineretului”, într-un spațiu care a folosit mulți ani de zile la depozitarea unor materiale mai mult sau mai puțin trebuincioase. De altfel cuvîntul de ordine la Casa de cultură a sindicatelor din Cîsnădie este folosirea intensivă a tuturor spațiilor. Un al doilea exemplu este edificarea. Într-un spațiu nefolosit au loc acum lecții de gimnastică și culturism. Chiar dacă condițiile nu sînt dintre cele mai bune, ideea și realizarea ei sînt mai mult decît notabile.

Important de reținut ni se pare concepția conducerii Casei de cultură de a milita permanent pentru a oferi activități diverse și interesante și abia apoi de a cere o participare pe măsura acestora. În această ordine de idei trebuie să remarcăm, îndrumarea și sprijinul efectiv primite din partea Comitetului orașenesc de partid, care poate constitui exemplu pentru modul în care se cere condusă activitatea cultural-educativă și artistică din oraș.

S-ar mai putea, desigur, vorbi despre cele trei formații artistice participante la faza republicană a Festivalului național „Cîntarea României” sau despre multe alte forme de activitate, așa după cum s-ar putea vorbi pozitiv despre perspectivă. Preferăm să încheiem aceste rânduri cu sublinierea unui fapt deosebit de important, în deplin consens cu cerințele puse de partid în fața acțiunii culturale — dorința de autodepășire, starea de perpetuă neliniște în raport cu cerințele de ordin cultural ale populației orașului, dorința — susținută de fapte — de a situa instituția culturală printre cele cu adevărat reprezentative din județ.

OCTAVIAN RUSU

## ȘI PENTRU LICEENI

### A sosit vacanța mare!

În sfîrșit, de ieri, 15 iulie, după ultima oră de curs pentru elevii din licee a început vacanța mare. S-au încheiat și examenele de treaptă, așa că, alături de cei care au terminat un an „normal” de școală, proaspeții promovai în treptele I și a II-a pot să se gîndească fără griji la zilele unei vacanțe bine meritare și atît de așteptate. Ce vor face, așadar? Unde își vor petrece vacanța? — iată întrebări la care comandanții județean de organizare a vacanței de vară din cadrul Inspectoratului județean școlar a găsit răspunsuri concretizate în acțiuni dintre cele mai atractive între care ponderea revine, ca în orice vacanță, taberelor, excursiilor, activităților din cadrul cluburilor de vacanță. Să menționăm cîteva dintre acestea: • Peste 5700 de elevi din județul nostru vor pleca în 31 de tabere din țară. • La mare, în 10 serii, începînd de astăzi, 16 iulie, pînă la 12 septembrie (opt serii la Năvodari și două la Constanța) vor petrece zile însorite 1500 elevi. • În județul nostru vor funcționa 5 tabere de profil la care vor participa 1440 de elevi din diferite județe ale țării, iar în alte asemenea 12 tabere vor pleca din județ sibieni. Cele de profil aviatice — la Liceul sanitar Sibiu, de pregătirea tineretului pentru apărarea patriei — la Grupul școlar petrol și liceul „Vitrometan” Mediaș între 16—21 iulie cu cite 360 de elevi, la Liceul industrial nr. 5 Sibiu, între 27 august — 1 septembrie, cu 320 elevi, tabăra de aeromodel care s-a desfășurat

recent la Săliște și tabăra națională de judo a M.E.I. de la Liceul industrial nr. 1 Sibiu, începînd cu 24 august. • Județul Sibiu va primi în taberele de odihnă de la Săliște, Șanta, Sadu V și Păltiniș 6 serii, totalizînd 3660 elevi din județele Harghita, Timiș, Vilcea, Covasna, Constanța, Prahova, Arad, Brăila, București. • 1560 elevi din București și Sibiu vor fi oaspeți ai coloniei de preșcolari de la Noul Săseșc. • În municipii și orașe vor mai funcționa 8 tabere de odihnă care vor însuma 2200 elevi, la liceele „Independența” nr. 6, 7 și agroindustrial Sibiu, nr. 1 și „Vitrometan” Mediaș, agroindustrial Dumbrăveni, „Textila” Cîsnădie. • În total vor pleca și sînt în tabere în și din județul nostru peste 14000 elevi. • Între 16 iulie—12 septembrie, bazele turistice din județul nostru, organizate în 15 unități școlare asigură 41900 locuri, care vor sta la dispoziția grupurilor ce vor vizita Sibiu. • În excursii, pe diferite trasee ale țării vor porni peste 3500 elevi sibieni.

Nu ne rămîne decît să adresăm felicitări organizatorilor pentru „oferta” deosebit de bogată, iar „beneficiarilor” — vacanță plăcută!

ANGELA CHIȚU

P.S. Un apel de ultim moment (deși termenul din contract era 30 mai a.c.) pe adresa E.P.C.F.L. Sibiu care nici pînă acum nu a încheiat lucrările de renovare la cabana Trecătoarea Cerbilor — Păltiniș, cabană care are, în schimb contractate serii de elevi (contracte pe care dorește să și le onoreze...).

## Șah Tema „Zappas”

(eliminarea triplă a controlului)  
Un cîmp (tematic) din zona R negru este controlat de către 3 figuri albe. În consecință, există 3 încercări tematice în care una din aceste figuri albe este eliminată prin mutarea de cheie; la mutarea a doua (de mat, din amenințare sau într-o variantă) se elimină controlul celeilalte figuri albe, astfel că apărarea negrului se reduce la eliminarea preventivă a controlului celei de a treia figuri pentru ca cîmpul tematic să devină liber în urma mutării a doua. Și în soluție, albul elimină controlul a două figuri proprii, lipsind însă pe negrul de posibilitatea eliminării controlului celei de a 3-a figuri.

La problema de mai jos cîmpul tematic este d4. Pentru descoperirea celor 3 încercări tematice (cu respingerile respective) și găsirea soluției, vom acorda 8 puncte.

608. Biron Zappas  
Ring concurs, 1977

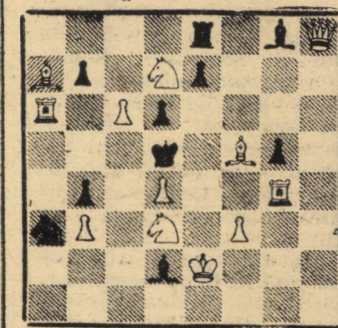

2x (12+10)

Exercițiul IV

Reconstituieți Meredith-ul avînd în poziția inițială o figură neagră (B) legată printr-o figură albă (A). Încercarea de a face mat R negru cu figura A se respinge de către figura B. După cheia 1.Tb1!, amenință un mat oarecare — 2.Nb5x. Acest mat poate fi respins de o figură neagră (C), dar se produce o interceptare a figurii B, ceea ce permite matul cu figura A. Interceptarea figurii B de către figura C este activă — 1...Cd3 2.Dd1x (tema „Gamage”, forma I); dar interceptarea figurii B poate fi și pasivă, cînd aceasta, respingînd amenințarea, se deplasează pe linia de legătură și „se echipează” în spatele unei piese proprii — 1...Tc4 2.Dd7x („Gamage” forma II). Varianta secundară: 1...c4 2.Tb4x.

Dezlegarea problemei 605. După cum am precizat, soluția acestei probleme se desfășoară tot în două faze (cursă și soluția) cu schimbarea ciclică (incompletă) a motivărilor defensive, însă în patru variante.

Aceste motivări, care se repetă în ambele faze, sînt A — contrasahul, B — interceptarea liniei C — apărarea directă și D — crearea cîmpului liber prin suprimarea pionului păzitor. Astfel rezultă cele două faze: I (cursă). 1.b8D? (am. 2. Db5x) N:c2+(A) 2.T:c2x, 1...Nb6(B) 2.C:b6x, 1...Cd6(C) 2.C:d6x și 1...N:c3(D) 2.Dc5x, respinge 1...Dd2!; II (soluție). 1.R:a1! (am.2.D:b4x) N:c2(D) 2.T:c2x, 1...Nb6+(A) 2.C:b6x, 1...Cd6(B) 2.C:d6x și 1...N:c3(C) 2.Dc5x. Schimbarea motivărilor conform schemei ABCD și DABC.

A. F. I.

de muncitorii forestieri poate fi ușor constatată în rafturile magazinului. Se găsesc chiar și roșii, (ce-i drept în cantități insuficiente) alte legume, produse din carne. Ca peste tot, lipsesc brînzeturile. În rest, cumpărătorii întîlniți în magazin n-au prea avut motive să se plîngă de ceva. La Niculești aprovizionarea magazinului se face cu mașina proprietate personală a gestionarului, soferii refuzînd să urce pînă la magazin. Și astfel, mărfurile și produsele sînt depozitate în cea mai mare parte la locuința vinzătorului. Or, acest lucru contravine regulilor comerciale. N-ar fi lipsit de interes ca factorii de conducere de la I.C.R.A. Sibiu să verifice puțin foile de parcurs pentru a vedea ce distanță li se confirmă soferilor.

## Curier



Intrebare: Mai mulți cetățeni ne întrebă dacă ADAS încheie vre o asigurare numai pentru furtul autoturismului.

Răspunsul este afirmativ: ADAS practică asigurarea facultativă auto numai pentru furtul autoturismului, a unor părți componente sau piese ale acestuia, precum și a bagajelor de orice fel — produse la autoturism ca urmare a furtului sau tentativă de furt.

Prima de asigurare reprezintă numai 25 la sută din prima de asigurare anuală prevăzută la asigurarea pentru avarii auto-casco, pentru un autoturism Dacia 1300 fiind de numai 396 lei.

Menționăm că în asigurarea pentru avarii auto-casco este cuprins și riscul de furt al autovehiculului fără vreo plată de primă suplimentară

## CĂRȚI NOI

Aneta Spornic: Problema ca noului mecanism economic în țara noastră în etapa actuală. Ed. didactică și pedagogică, 106 pag., lei 3,50.

Alexandru Săceanu: Hematoamele intracraniene traumatiche. Ed. Dacia, 130 pag., lei 22,50.

S. și V. Petrescu: Principiile termodinamicii și mașinile termice. Colecția Știință și tehnică pentru toți. Știință și tehnică, Ed. Tehnică, 135 pag., lei 2,60.

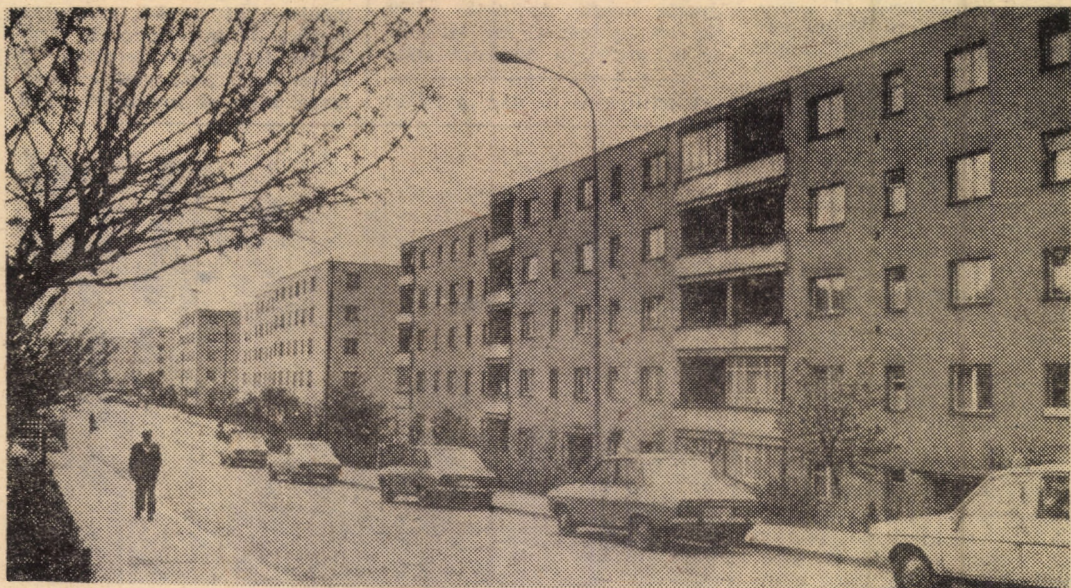

Mediașul zilelor noastre: str. Gh. Gheorghiu Dej

Foto: Fred NUSS

## Cum sînt aprovizionate magazinele forestiere?

(Urmare din pag. I)

ce criterii se stabilesc cantitățile? Pe parcursul investigației noastre ne-am lămurit și asupra acestui aspect. Cel care hotărăște cantitățile este... soferul mașinii care alimentează magazinele și, în genere, cantitatea depinde de „atenția” gestionarului sau de relațiile acestuia la depozite. Și aici se află în vînzare același sortiment de bere depreciată adusă de merceologul Simion Lotreanu, de la Cooperativa de consum din Rîul Sadului. Pe bună dreptate se întreba și ne întreba gestionar: „... de ce preia merceologul mărfuri depreciate și ne obligă să pe noi să le preluăm?” Am dori, totuși să-i reamintim că una dintre obligațiile ce-i revin este și aceea

de a refuza asemenea mărfuri și produse.

La punctul forestier „Zimbru” cei peste 80 de forestieri și mineri găsesc cam tot ce le trebuie, așa încît nu putem să nu ne întrebăm iarăși: de ce aceste discrepante în aprovizionarea diferitelor magazine forestiere?

### Lipsea doar... spiritul comercial

Flămînzii și oșoiții, ca de altfel și amatorii de drumeție, am încercat să gustăm ceva la Cabana „Gitul Berbecului” gestionată de Gheorghe Cismaș. Răspunsul acestuia a fost dezamănt: „Nu avem nimic de mîncare”. Gh. Stanciu se legitimează și controlează. Constată cu stupeoare

că erau de toate în frigider: carne, pui, cașcaval și brînză de burduf, crenvurști, iar în bucătărie fierbea o ciorbă și se prăjeau porcii de pui. În fața unui răspuns similar, lui C-tin Gergescu din București și fiului său nu i-a rămas altceva de făcut decît să apeleze la ce mai avea în rucsac. La fel ar fi pătît cu siguranță și Ioan Nica, tot din București, conducătorul unui grup de 9 persoane dacă n-ar fi intervenit inspectorul comercial.

### Și în sfîrșit, vești bune

Preocuparea gestionarei Virginia Friciu pentru asigurarea fondului de marfă cerut

9,00  
10,00  
țional  
mănie  
și sâr  
Roma  
terea  
rea  
11,35  
doi în  
Muzic  
In i  
— tra  
rectă:  
popul  
de viz  
Nicola  
județu  
16,00  
Viata  
Tineri  
muzic  
16,40  
glob.  
scenii  
nești,  
cultur  
sene a  
Telesu  
ra tin  
Cu p  
șul Al  
comor  
22,05  
SIBIU  
„Tolism  
rului”  
13,45;  
20,30;  
Inchis  
14,30;  
și 20,3  
„Răzbu  
roz”, c  
18 și 2  
ta”: P  
XX”, c  
și 20.  
Grăc  
„Circu  
21,15.  
MED  
sul:  
extrate  
9; 11,  
18,15;  
retului:  
nă” c  
18,30  
Grăc  
„Răzbu  
roz”, c  
CISN  
S”, or  
18,30  
AGN  
minunc  
18 și 2  
APO  
„Prunc  
ardeler  
20  
OCN  
„Liber  
mea”  
BAZN  
inalt”,  
PRO  
din  
Ext.  
11; 19;  
Extr  
35; 41;  
me  
(meteo  
D  
Mîin  
fi frur  
rul va  
amiaza  
averse  
ie înso  
cărării  
tul va  
modera  
vest.  
minim  
prinse  
grade,  
me în  
grade.

## Roadele holdelor cît mai repede în hambare!

# Campania agricolă — o confruntare aspră care dă cîştig de cauză bunilor gospodari

Ieri am întreprins un raid-anchetă prin două Consilii agroindustriale — Dumbrăveni și Tirnava Mediaș. Cu acest prilej am stat de vorbă cu factorii de conducere, mecanizatori, membri cooperatori. Motivul discuției noastre a fost, evident, mersul campaniei agricole de vară, posibilitățile de a se înscrie, prin efortul tuturor locuitorilor de pe raza de acțiune a celor două consilii, în grafițele stabilite de direcția generală pentru agricultură și industrie alimentară a județului Sibiu.

Vorbim de eforturi pentru că în ciuda unor strădăni pe care oamenii muncii din unele unități agricole din Consiliul Dumbrăveni le fac, rezultatele muncii lor sînt departe de ceea ce ar trebui să numim rodul revoluției agricole preconizate pentru acești ani. Iată, mai pe larg despre ce este vorba: la cultura orzului după primele lanuri recoltate în care producția a atins 4500 kg la ha s-a ajuns la parcele care nu au dat decît... 500 kg la ha scăzînd media pe total cultură. La A.E.I. Laslea, la Biertan și Șaroșu pe Tirnava. Cauzele sînt multiple. Cele „obiective“ se referă la lipsa îngrășămintelor artificiale, a erbicidelor, la nepregătirea din timp a campaniei de recoltare de către S.M.A. Astfel că se pune firească întrebarea: părinții noștri, bunicii, neavînd soiurile de mare productivitate pe care le folosim acum, neavînd erbicide și îngrășăminte chimice tot atît obțineau la hectar? Nu doresc să fac comparații acum între unitățile învecinate cu aceleași condiții (coacere tîrzie, lipsă de utilaje, de substanțe chimice etc.) și care au realizat producții mari la ha. De aici, în mod firesc, predările la fondul de stat și către F.N.C. au fost foarte mici și cu toate eforturile eare se fac nu ating, nici pe departe estimările făcute.

În acest context trebuie să întrebăm și noi cum de s-a reușit să se aducă substanțele chimice necesare cînd nu se mai putea face mare lucru cu

ele, s-au mai concret, după cum spunea secretarul Comitetului comunal de partid Hoghilag, Nicula Ardelean, și nu numai el, cînd au fost îngrășăminte nu au fost bani, cînd au fost bani nu au fost îngrășăminte și cînd au fost de amîndouă a fost prea tîrziu.

La capitolul furaje nu se poate vorbi de realizarea planului, pînă în prezent, acesta fiind ceva de domeniul hîrtiei care după o expresie, destul de uzitată, suferă orice. Cert este, după cum spunea un cooperator, toată suprafața se va cosi. Cît ne ajunge, vom vedea la iarnă. Pînă atunci cu forțele existente în localități se poate urgenta stringerea și depozitarea finului pentru că fiecare ploaie, de care nu s-a dus lipsă în ultimul interval, sporește riscul depreciării furajelor și durată uscării lor. Este necesar să facem acest apel pentru că în majoritatea localităților prin care am trecut era destul de multă lume care nu se ocupa de agricultură.

Dat fiind faptul că numai recent s-a încheiat recoltatul orzului, unele unități terminînd această acțiune doar azi, nu se poate vorbi încă de culturile duble. Se poate vorbi însă de condițiile oferite de S.M.A. campaniei de recoltare a orzului. E drept s-a subliniat de mai multe ori operativitatea cu care s-a intervenit în remedierea defecțiunilor apărute pe timpul recoltării, lucru care face cînte oamenilor muncii din acest sector. Dar în fiecare dimineață, boală generală se pare, combinele trebuiau să fie plimbate nitel ca să poată porni din lipsa bateriilor. Unele tractoare nu pot încă fi folosite la lucrări pentru că nu au ulei, preșele de balot au mers 50 la sută, dincolo de sărăcia de sîmă și sfoară. Se pare că prea ușor asigurăm unitățile agricole că totul este gata înainte de campanie. Și, pentru a cita oară, sîntem nevoiți să cităm lipsa de mecanizatori. Cînd tractoriștii lucrează pe combine tractoarele stau și... invers. E vorba și de anumite cadre care au parcurs o școală de

conducere și utilizare a mașinilor agricole.

Mare diferență, cel puțin în domeniul necazurilor, nu este nici în C.U.A.S.C. Tirnava-Mediaș. Și aici, dacă azi nu plouă orz va fi recoltat integral. Predările la fondul de stat sînt ceva mai bune, de asemenea eliberatul terenului și arăturile pentru însămînțarea culturilor duble. Este încă slab ritmul la eliberat terenul de paie și preșele lucrează cu mult sub capacitate. Acum după discuția noastră cu Vasile Mihai, președintele C.U.A.S.C.-ului se recunosc și cîteva greșeli de organizare. La C.A.P. Brateiu, de pildă, dacă se lucrează și duminică altfel arăta acum operativitatea. La Alma-Dumbrăveni ritmul slab la recoltatul orzului a împiedicat eliberarea cu operativitate a terenului. De altfel la C.A.P. Brateiu, Alma-Dumbrăveni și Moșna mai sînt de eliberat mai bine de 200 de ha.

În domeniul furajelor C.A.P. Moșna și Mediaș, care au avut greutăți mari în anii trecuți și-au luat măsuri de recoltare integrală și rapidă a finului. Dovadă este și situarea aproape de cifrele de plan în condițiile în care acțiunea nu este încheiată. Rău se stă la Alma, Brateiu, unde este necesară mobilizarea tuturor resurselor de care dispun localitățile respective.

Nu am vrea să afirmăm un neadevăr sau să tragem o concluzie pripită dar nu prea am găsit, cu mici excepții, specialiștii acolo unde spuneau că sînt. Și am parcurs vreo 10 locuri de muncă, unele cu probleme, și unde mecanizatorii sau cooperatorii fie că spuneau că au trecut specialiștii, fie că nu i-au văzut de loc. Asta pentru ambele consilii. Credem că campania de recoltare a păioaselor, avampremiera pe care a constituit-o recoltatul orzului, a pus în fața consiliilor agroindustriale o serie de întrebări. Răspunsul lor îl vrem în fapte de muncă, în recolte și sîntem siguri că oamenii muncii din această zonă ne vor dovedi, ca de atîtea ori, că din greșeli se învață și că acolo unde se muncește bine și roadele nu întîrzie să apară.

L. BREZAE

## EFORTURI SUSȚINUTE

(Urmare din pag. 1)

fectuate în zilele de 13 și 15 iulie a.c. ele se pot sintetiza în următoarele:

● Multe din mijloacele mecanice, de înaltă productivitate (combine de recoltat păioase și furaje, prese de balot tractoare cu pluguri, cu discuri, semănători, mijloace de transport etc.) nu sînt încă folosite la capacitate. În testele efectuate în șapte puncte de lucru (Roșia, Cornățel, Hosman, Marpod, Norich, Birghis Agnita) a rezultat că o parte din utilaje sînt folosite, în plină campanie, mai puțin de 60 la sută. Sînt intreruperi accidentale, se fac pauze interminabile pentru masă și odihnă.

● O parte din lucrările de întreținere a culturilor prăsitore nu sînt finalizate. Comitetul județean de partid a atras atenția că prășila se încheie numai atunci cînd burueniile au fost lichidate cu desăvîrșire, crusta spartă. Or, începînd de la Agnita și terminînd cu municipiul Sibiu am identificat suprafețe de porumb și sfeclă cu porțiuni întreținute superficial sau chiar deloc.

● Paznicii de cîmp, celelalte organe de control trebuie să-și întie mai mult în atri-

buții. În culturile de cartofi de pe marginea șoselei sînt multe cuburi scoase. S-au identificat turisme, proprietate personală, cu care se diimuiesc cartofii. Asupra acestui aspect vom reveni.

● Se află încă foarte mult fin pe cîmp. O parte din căpite sînt construite fragil și în caz de ploaie finul va avea de suferit. Sînt și multe terenuri în care în caz de ploaie se va putea intra foarte greu.

● În baza de recepție de la Agnita magazia de griu deși trebuia dată în funcțiune la 30 iunie nu e nici acum gata. Constructorul (lotul Agnita) chiar și acum cînd grîul cheamă secerătorii lasă lucrul la ora 16. În ce privește baza de la Hosman, aici, începînd cu data de 8 iulie schimbul de după-amiază e „paralizat“ din lipsă de curent.

● În plină campanie unui specialiștii de la C.U.A.S.C. și din unități fac hîrtii în birou în timp ce toată suflarea satelor se află în cîmp.

La recenta plenară a Comitetului județean de partid s-a atras atenția că agricultura cere dăruire, muncă susținută fără preget, făcută nu după un program anume ci atunci cînd situația o cere. Sînt cazuri foarte frecvente cînd

munca trebuie desfășurată 16—18 ore pe zi. Și cazuri și mai frecvente cînd din cauza timpului stăm zile în șir tînuți la sediu. Așa sînd lucrurile se cere ca acum la ceas de mare confruntare să ne mobilizăm exemplar forțele, să facem tot ce ne stă în putință pentru a „sili“ pămîntul să rodească, pentru a „sili“ roadele cîmpului să ajungă în hambarele țării.

P.S. O veste de ultimă oră. Pînă aseară întreprinderile agricole de stat din județ, acționînd în spiritul sarcinilor trasate la recenta sedință a Comitetului Politic Executiv al C.C. al P.C.R. au încheiat semănatul culturilor duble pe suprafețele planificate. Au mai terminat lucrarea cooperativele agricole de producție din Brușu, Porumbacu de Jos, Racovița, Scoreiu, Axente Sever, Micăsasa, Șeica Mică, Șorogin, Valea Viilor, Blăjel, Mălincrav, Rețiș, Ruși, Amnaș, Apoldu de Sus, Apoldu de Jos, Gusu, Alțina, Nocrich, Păuca, Ghijasa de Sus, Cornățel, Roșia, Vurpăr, Ighisă Nou, Singătîn, Hosman, A.E.I. Șeica Mare.

Au început secerișul grîului cooperativele agricole de producție din Apoldu de Jos, Apoldu de Sus, Dobîrca, Miercurea, Singătîn, Păuca, Tirnava, Șeica Mare, Valea Viilor.

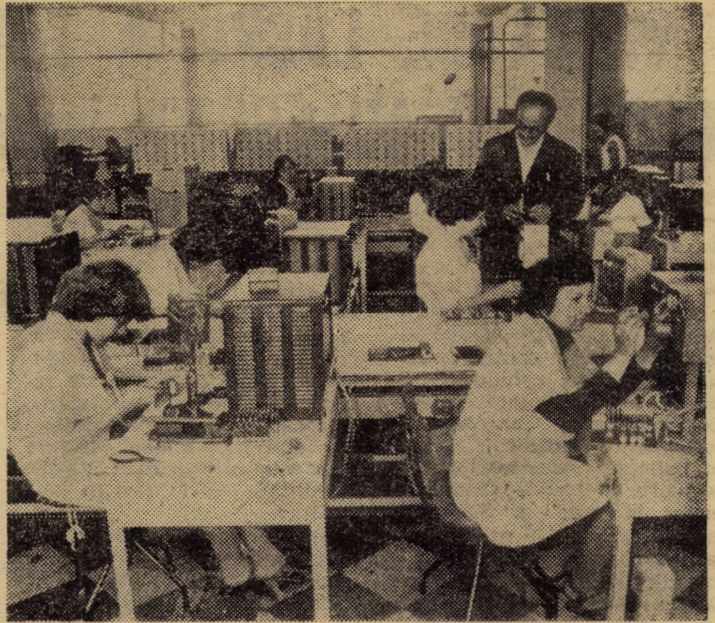

Formația de lucru condusă de maestrul Toader Vador, faza control final al produselor la întreprinderea de relee, Mediaș

## I. P. L. Sibiu — în elita producătorilor de mobilă pentru export

Potrivit hotărîrilor Congresului al II-lea al consiliilor oamenilor muncii, precum și a prevederilor planului cincinal, exportul de mobilă trebuie să crească în 1985 — față de 1981 — de 3,3 ori. „Iată o sarcină deosebită pentru noi, întreprindere specializată în producția de export, a cărei pondere atinge 70 la sută din totalul producției“ — afirmă ing. Ion Gogoșă, directorul I.P.L. Sibiu. Care sînt căile care duc spre acest obiectiv? Ne răspunde același interlocutor: folosirea la maximum a capacităților existente, modernizarea tehnologiilor de fabricație și efectuarea de noi investiții. Toate aceste căi converg și trebuie să se regăsească — lucru esențial în acest cincinal — în creșterea gradului de valorificare a materiei lemnoase.

### Autogestiunea economico-financiară și valutară în acțiune

Potrivit calculului aproximativ efectuat de ing. Gheorghe Mailat, șeful colectivului de cercetare al unității, în 1985 dintr-un metru cub de masă lemnoasă trebuie să se obțină o valoare de cel puțin 2,5 ori mai mare decît în prezent.

Revenim cu întrebarea: ce trebuie făcut pentru atingerea acestui obiectiv?

Înainte de a da un răspuns să ne reamintim că I.P.L. Sibiu este un mare exportator de mobilă. Normal atunci că totul să se învîrtă în jurul exportului, indiferent că vorbim de productivitate, calitate, creație sau eficiență. Însușindu-ne această viziune să începem prin a spune că I.P.L. Sibiu și-a format un puternic colectiv de proiectare care merge constant cu cîteva pași înaintea producției, căutînd soluții de diversificare a gamei de mobilier, de înobilare a acestuia, de valorificare a tradiției locale în prelucrarea lemnului. Grație muncii acestui colectiv, I.P.L. Sibiu a obținut locul I pe minister la expoziția organizată în luna iunie, la București, pentru contractări la extern și intern. Mobilierul sibian a excelat prin calitate, diversitate și bun gust, multe modele fiind reținute pentru expoziția de mobilier românesc care se va organiza în august la Moscova. Pentru altă expoziție — cea din Arabia Saudită — Sibiului i-au fost „reținute“ două programe: unul de bucătărie și unul de mese octogonale cu placă de marmură și bar încorporat în picior. În sfîrșit, o ultimă dovadă a prestigului firmei sibiane o face faptul că aceasta a fost „aleasă“ de forurile tutelare să participe — alături de alte unități din elita producătorilor de mobilă — la

realizarea unui program de mobilier pentru Japonia.

Majoritatea programelor oferite partenerilor străini sînt compuse din mobilier „scump“, adică din acela care înglobează mai multă muncă, mai multă gîndire și chiar mai multă artă. Pentru a realiza elemente ornamentale, strunjite, intarsii etc. în condiții de productivitate sporită, trebuie îmbunătățite și modernizate tehnologiile. Specialiștii unității sînt în acest sens preocupați de îmbunătățirea finisării, prin folosirea unor lacuri cu mare putere de acoperire și uscare rapidă, a unor lacuri colorate (aplicate deja la programul Roxana) sau a unor chituri cu proprietăți superioare.

Revenim la ideea valorificării superioare a materiei lemnoase. Este de notat că în urmă cu un an la secția II mobilă, condusă de Vasile Cioloca, a fost introdus în fabricație un

program de mobilier de sticlă, contractat la export pentru 1981—1982, la care se obține o valoare de 2,1 ori mai mare decît în cazul mobilierului „normal“. Un alt exemplu pozitiv îl oferă programul de 7 noi modele de mobilier prezentat la expoziția de casă pentru contractare devize libere de la Pipera, care valorifică la categoria lux și extralux salcîmul existent din belșug în zona Mediașului.

Ideea de valorificare superioară implică și utilizarea largă a înlocuitorilor, precum și a furnizorilor din clase inferioare, în dauna celor din clase superioare. Nu este nici o contradicție aici, aceste furnizori pot fi astfel prelucrați și combinate încît să se obțină un efect ornamental superior. Intervine aici talentul, priceperea, inventivitatea și bunul gust ale meșterilor sibieni, care transformă inferiorul în superior, îl înobilează și îi sporește valoarea. Probabil că aceste calități, alături de hîrnicie și seriozitate caracteristice întregului colectiv, au cîntărit mult în hotărîrea ministerului de resort de a aloca însemnate fonduri de investiții pentru dezvoltarea unității în acest cincinal. Fără a intra în alte amănunte să notăm că în anii următori la Mediaș se va construi o secție de mobilă de artă și că ministerul a repus pe rol ideea construirii unei capacități similare la Sibiu. Deci, viitorul industriei de mobilă a județului este pe deplin asigurat. Garanția stă în oameni, în posibilitățile extrem de largi ale colectivului de la I.P.L. Sibiu.

ION SORESCU

# VIZITA DE LUCRU A TOVARĂȘULUI NICOLAE CEAUȘESCU în județul Constanța

(Urmare din pag. 1)

stanțială a prevederilor planificate.

Tovarășul Nicolae Ceaușescu a felicitat pe mecanizatorii, tărani cooperatori și specialiștii consiliului pentru rezultatele obținute, urându-le să obțină în continuare recolte tot mai bogate. Gazdele raportează că indicațiile date cu prilejul precedentei vizite de lucru au fost transpuse cu succes în practică. Stațiunea asigură întregul necesar de semințe pentru unitățile agricole din județele Constanța și Tulcea. S-au creat noi soiuri de cereale și plante tehnice.

În cadrul vizitei au fost abordate, de asemenea, probleme referitoare la stadiul realizării unor mașini și utilaje agricole multifuncționale, complexe, de mare randament, cu parametri economici și tehnico-funcționali superiori.

Au fost examinate în continuare unele tipuri de pluguri pentru arături adânci și uniforme, mașini și utilaje agricole, noua combină autopropulsată de recoltat porumb și păioase C.U.-16. Pe parcursul vizitei secretarul general al partidului a purtat, ca de fiecare dată, un dialog viu și fructuos cu cercetătorii și specialiștii care realizează aceste mașini agricole. Apreciind munca desfășurată de instituturile de specialitate, de întreprinderile producătoare, de ministerele de resort, tovarășul Nicolae Ceaușescu a indicat continuarea acțiunii de perfecționare a tuturor mașinilor și utilajelor agricole pentru realizarea de mașini complexe ce pot fi utilizate la un număr mare de lucrări.

Portul Constanța, cea mai mare poartă maritimă a țării, prin care se realizează peste 60 la sută din volumul schimburilor comerciale ale României, a constituit următorul obiectiv al vizitei de lucru.

Marinarii, docherii, mecanizatorii, toți ceilalți lucrători din această importantă unitate economică se prezintă la întâlnirea cu secretarul general al partidului cu un rodnic bilanț: planul traficului de mărfuri derulat prin port în primul semestru al anului a fost îndeplinit și depășit.

Sosirea elicopterului prezidențial este marcată de sunetele prelungi ale sirenelor vaselor. Mii de lucrători ai portului, marinari, mecanizatori, precum și studenți ai Institutului de marină „Mircea cel Bătrîn” fac secretarului general al partidului o entuziasmată primire. În fața unor panouri și grafice se arată că, prin extinderea tehnologiilor moderne de transport și manipulare a mărfurilor, reducerea timpului de staționare a navelor și printr-o judicioasă sectorizare a portului, a crescut constant numărul navelor operate — încărcate sau descărcate — în condițiile sporirii capacității medii de transport a navelor. Se prezintă tovarășului

Nicolae Ceaușescu și stadiul lucrărilor de construcție a noului port Constanța Sud-Agigea. Aici s-au realizat, între altele, jumătate din lucrările digului de sud și circa 30 la sută din digul de larg. Secretarul general al partidului a indicat organelor de resort să studieze amplasarea și construirea în zona de sud a noului port a unei baze de reparații atât pentru navele românești, cât și pentru cele străine.

Apreciind creșterea în ultimii ani a capacității flotei noastre comerciale, secretarul general al partidului a subliniat faptul că sînt încă rezerve de folosire eficientă a navelor și a cerut să fie luate măsuri în acest sens.

În continuare, tovarășul Nicolae Ceaușescu îi sint prezentate două containere realizate în țară, ce pot fi utilizate cu randament sporit, atât la transportul pe calea ferată, cât și în cel maritim. Apreciind această realizare, conducătorul partidului și statului nostru a indicat să se treacă imediat la sporirea producției de containere. Tovarășul Nicolae Ceaușescu, tovarășa Elena Ceaușescu asistă apoi la o demonstrație de manipulare a containerelor cu ajutorul unui autostivitor de mare capacitate.

Secretarul general al partidului a cerut tuturor unităților ce concurează la desfășurarea activității portuare să întreprindă acțiuni în vederea extinderii în continuare a tehnologiilor moderne de manipulare și transport al mărfurilor. Tovarășul Nicolae Ceaușescu a atras, totodată, atenția că dotarea actuală a portului nu este încă suficient de bine folosită.

Șantierul naval Constanța — puternică unitate industrială, unde se realizează mai mult de jumătate din producția noastră de nave de mare capacitate — a fost ultimul obiectiv înscris pe itinerariul vizitei de lucru.

Dialogul de lucru al tovarășului Nicolae Ceaușescu cu constructorii de nave constănteni a început în fața unor machete și grafice, înfățișând evoluția acestei unități industriale în ultimul deceniu, preocupările actuale și de perspectivă în acest cîncinal. Specialiștii, întregul colectiv de aici a transpus cu succes în practică sarcina privind creșterea și diversificarea producției de nave. Totodată ciclul de montaj al navelor în docuri a fost scurtat, prin folosirea unor tehnologii noi, prin organizarea unor fluxuri tehnologice moderne. În acest sens, s-a subliniat că sarcina trasată de secretarul general al partidului privind asimilarea în țară a motoarelor, elicelor, a instalațiilor electrice și altor componente a devenit astăzi o realitate. Se raportează că în comparație cu perioada 1971—1975, cînd s-au realizat nave cu un deplasament total de 84 000 t.d.w. în actualul cîncinal construc-

torii de nave constănteni vor realiza vase cu o capacitate totală de peste 2 000 000 t.d.w. În continuare, se vizitează hala de confecții-asamblări.

Tovarășul Nicolae Ceaușescu urmărește apoi o demonstrație a modalităților de transport a bloc-sectiilor cu mijloace autopropulsate.

În hala de montaj al motoarelor, tovarășul Nicolae Ceaușescu examinează o secțiune a motorului de 30 000 C.P., fabricat la Reșița, și se interesează de modul de asamblare după metoda monocloc.

Vizita continuă apoi la docurile uscate. În primul dintre ele se assemblează cel de-al patrulea petrolier românesc de 150 000 t.d.w.

Gazdele invită apoi pe tovarășul Nicolae Ceaușescu, pe tovarășa Elena Ceaușescu, în preajma cheiului la care se află acostat petrolierul „Libertatea” de 150 000 t.d.w.

Apreciind importante realizări cu care constructorii constănteni se înscriu în efortul întregului nostru popor pentru continua dezvoltare și modernizare a transporturilor noastre navale, tovarășul Nicolae Ceaușescu i-a felicitat călduros pe muncitori și specialiști, întregul colectiv, recomandînd să persevereze pe această linie.

La încheierea vizitei, în incinta șantierului naval domnește o atmosferă de puternic entuziasm. Navele aflate în raza portului și la cheiurile șantierului marchează cu sunete prelungi de sirene acest moment. Toți cei prezenți ovaționează îndelung, pentru partid și secretarul său general. Ei își exprimă, astfel, și cu acest prilej, dragostea nețărmurită față de conducătorul iubit al partidului și statului nostru.

## •telegrame externe.

• Miercuri au continuat lucrările celui de-al IX-lea Congres extraordinar al Partidului Muncitoresc Unit Polonez. Delegații care au luat cuvîntul pe marginea raportului Comitetului Central, prezentat de Stanislaw Kania, prim-secretar al C.C. al P.M.U.P. — muncitori, ingineri, activiști de partid, secretari ai unor organizații din marile întreprinderi — au subliniat importanța congresului în viața partidului și întregului popor, care constituie un moment de seamă în mobilizarea eforturilor orientate în direcția depășirii actualei crize economice și sociale.

Totodată, s-a relevat cu pregnanță rolul de seamă al congresului în consolidarea unității partidului. Congresul a fost salutat de șefi ai unor delegații din țări socialiste. Cuvîntul de salut adresat Congresului în numele C.C. al P.C.R., al secretarului general al partidului, tovarășul Nicolae Ceaușescu, a fost rostit de tovarășul Iosif Banc, membru al Comitetului Politic Executiv, secretar al C.C. al P.C.R., conducătorul delegației P.C.R.

Congresul a fost salutat, de asemenea, de șefi ai unor delegații din țări socialiste.

Cuvîntul de salut adresat Congresului în numele C.C. al P.C.R., al secretarului general al partidului, tovarășul Nicolae Ceaușescu, a fost rostit de tovarășul Iosif Banc, membru al Comitetului Politic Executiv, secretar al C.C. al P.C.R., conducătorul delegației P.C.R.

Congresul a fost salutat, de asemenea, de șefi ai unor delegații din țări socialiste.

• Șomajul a continuat să se agraveze în Italia, unde numărul persoanelor aflate în căutarea unui loc de muncă a crescut de la 1 717 000 la începutul lunii ianuarie, la 1 826 000 la sfîrșitul lui aprilie, potrivit cifrelor oficiale publicate la Roma. Statisticile citate de agenția France Presse relevă că numărul celor fără un loc de muncă este mai mare în Mezzogiorno (sudul Italiei).

În raport cu aprilie 1980, numărul somerilor italieni a

crescut cu 272 000 în aprilie anul acesta.

• Uzinele din orașul Jdanov au început producția unor excavatoare rotative de mare randament, care vor fi folosite în special pentru accelerarea extracției bogățiilor minerale din Siberia. Primul agregat a fost expedit carierelor de cărbune ale complexului energetic de la Kansk-Acinsk.

Excavatorul gigant se compune din cîteva zeci de mașini și are o productivitate de 15,5 milioane tone de cărbune pe an, adică va produce cărbune cît 5—6 mine de capacitate medie.

Organele de lucru ale excavatorului sînt executate din oțeluri speciale pentru a putea lucra chiar la temperaturi sub minus 40 de grade Celsius. Dirijarea excavatorului o asigură numai cinci persoane.

• Potrivit unui studiu întocmit de Biroul central al planului (B.C.P.) din Olanda, venitul național al acestei țări va cunoaște, pînă în 1985, o creștere anuală de numai 1 la sută. În 1985, în Olanda vor fi 500 000 de șomeri, adică 10 la sută din populația activă (în prezent 6,5 la sută). Balanța de conturi curențe își va găsi un oarecare echilibru numai pe seama reducerii importurilor. Inflația va fi de 6,5 la sută.

• Importante rezerve de minereu de plumb și zinc au fost descoperite în regiunea Plievlia, din Iugoslavia. După cum au estimat specialiștii iugoslavi, aici s-ar afla circa 13 milioane tone de minereu de plumb în amestec cu zinc, precum și însemnate cantități de pirită, cuarț și alte metale rare, de mare importanță pentru economia țării.

### ANUNȚURI FAMILIALE

• Cu ocazia împlinirii a 50 de ani, Arcașii Nicolae, tipograf, transmite tuturor colegilor și colegilor din comuna Sadu, un călduros „La mulți ani” și îi invită la împlinirea colegială în data de 2 august a.e. în comuna Sadu.

Mulțumim tuturor pentru participarea sinceră și călduroasă la pierderea grea pe care am suferit-o prin moartea soțului și tatălui nostru

**BERNHARD CAPESIUS**  
Récunoștința noastră profundă se adresează în mod deosebit autorităților din Sibiu, Institutului de învățămînt superior și Centrului de științe sociale, mai ales Asociației scriitorilor din Sibiu și Uniunii scriitorilor din R.S.R., tuturor celor care au luat parte la durerea noastră.

**Hilde Capesius, dr. Roswith Capesius.** (5673)

Soția, fratele, cumnații cumnatele și nepoții anunță cu profundă durere încetarea din viață a celui care a fost

**TRAIAN ANCAR**  
Înmormîntarea are loc azi, 16 iulie 1981, ora 13, din Cimitirul central Sibiu.

Sîntem alături de colocătara noastră Mariana Solomon în marea durere pricinuită de decesul tatălui său, și transmitem sincere condoleanțe familiei.

Vecinii de scară, blocul 16, scara B. (5667)

## Mica publicitate

### VÎNZĂRI-CUMPĂRĂRI

• Vînd casă, două camere, bucătărie, cămară, (canalizare), gaze, curte, grădina mare, anexe gospodărești. Sibiu, cartier Lazaret, str. Preda Buzescu, nr. 2. (5681)

• Vînd urgent orgă electronică portativă (la baterii și curent), lansetă telescopică, ceas „Helvetia” ultimul tip, stilou peniță aur, romane aventuri, literatură diversă, toate absolut noi. Sibiu, str. G-ral Magheru, nr. 37, atelier, orele 9—13. (5660)

• Vînd mobilă dormitor, hol și bibliotecă, mașină cusut, preț convenabil. Sibiu, telefon 118 75, după ora 16. (5653)

• Vînd dormitor și mobilă combinată. Sibiu, telefon 2 81 67. (5664)

• Vînd urgent mobilă sufragerie și dormitor. Sibiu, telefon 2 05 40, după ora 13. (5666)

• Vînd motocicletă Simson sport — 250 cmc, reparație capitală. Sibiu, str. Rotarilor, nr. 31. (5670)

• Vînd radiocasetofon stereo, marca „Sound-4004” nou. În formații Sibiu, telefon 1 63 32, după ora 16. (5674)

• Vînd telescoape belgiene pentru Volkswagen. Sibiu, telefon 2 01 73. (5685)

### SCHIMBURI DE LOCUINȚE

• Schimb apartament proprietate, două camere, în Hipodrom I, cu apartament 3 camere sau casă familială. Sibiu, telefon 2 09 08, între orele 9—12. (5690)

• Schimb apartament, confort I, gaze, Deva (cartier Gojdu), cu similar Sibiu. Informații Deva, telefon 956-1 67 30. (5675)

• Schimb apartament două camere, parter, cu similar etaj. Sibiu, telefon 2 01 73. (5684)

### OFICIUL JUDEȚEAN DE TURISM SIBIU

**ORGANIZEAZĂ** cu ocazia „Tirgului Internațional de toamnă de la Leipzig” o **EXCURSIE ÎN R.D. GERMANĂ**. Perioada: 8—13 septembrie a.e., cu avionul, pe itinerarul: Berlin—Leipzig—Dresda.

Înscrieri și informații suplimentare la filiala de turism Sibiu telefon: 1 17 88 și filiala Mediaș telefon: 1 18 85 pînă la data de 25. iulie a.e. — 341 —

**COLEGIUL DE REDACȚIE:** Victor DOMȘA (redactor șef), Ioan NISTOR (redactor șef adjunct), Emil DAVID, Traian SUCIU, Ioan DOBRA.

**REDACȚIA ȘI ADMINISTRAȚIA:** Bulevardul Victoriei 11 — Telefoane: Redactor șef 1 28 10. Redactor șef adj. 1 33 33. Secția economică — politică 1 14 95. Administrația — Secția socială — cultură — sport — scrisori 1 31 83. Tiparul: Întreprinderea poligrafică Sibiu. — 4 00 64 —