PROLETARI DIN TOATE ȚĂRILE, UNIȚI-VĂ

Tribuna Sibiului

ORGAN AL COMITETULUI JUDEȚEAN SIBIU AL P.C.R. ȘI AL CONSILIULUI POPULAR JUDEȚEAN

Anul XXXIII, nr. 7 593

Marți, 22 decembrie 1981

4 pagini

30 bani

Mai sînt 10 zile din acest an!

Mobilizare exemplară a forțelor în economia județului pentru îndeplinirea obiectivelor chemării la întrecere

Ritm accelerat în construcția de locuințe, dar și mai vechi dereglări organizatorice

Așa cum precizam și într-un număr anterior al ziarului nostru, obiectivul nr. 1 al acestui sfîrșit de an în activitatea de investiții din județ, îl reprezintă finalizarea planului construcției de locuințe pe 1981. Investigațiile întreprinse cu acea ocazie evidențiau hotărîrea tuturor factorilor de decizie, a constructorilor de case de la I.C.M.J. „de a se face tot ce este omenește posibil și necesar pentru îndeplinirea prevederilor planului și a angajamentelor proprii". Neam propus, de această dată, să înregistrăm pe viu, la fața locului, cît și cum se muncește pe șantierele construcției de locuințe din municipiul Sibiu pentru transpunerea în practică a hotărîrilor și a angajamentelor asumate.

...Joi, 3 decembrie, ora 15, în cartierul Hipodrom IV. De blocul 15 răspunde maistrul S. Aftenie. Cele 5 scări ale blocului se află în faze diferite de execuție. La scara 1 se execută închiderile la balcoane, în timp ce la scara II se toarnă mozaicuri și se vopsește. Cu excepția etajului IV, tencuielile au fost executate. Se lucrează în condiții bune, încălzirile pe definitiv fiind terminate. În schimb, la scara V se așteaptă de o săptămînă căldura. „Nu am putut lucra la finisaje în tot acest timp și, astfel, am mai pierdut o săptămînă" — ni se spune.

Din condica de prezență reiese că echipele de zidari și mozaicari conduse de Tudor Ariton și Vasile Crișan sînt complete. În schimb, din echipa lui Nicolae Popa lipsesc doi muncitori detașați, ambii de la I.U.P.S. Sibiu. „Aprovizionarea cu materiale este neritmică și greoaie — ne mai spune maistrul S. Aftenie. Normal ar fi ca noi, aici, la punctele de lucru, să primim totul conform necesarului."

„La ce oră primiți mortarele?"

„E sărbătoare cînd le primim la ora 8. De regulă, pe la 11. La acest bloc îmi lipsește cartonul și pînza asfaltată pentru a termina izolarea definitivă a terasei. Și pentru anexa de la blocul 19 îmi mai trebuie o serie de materiale, în principal zgură, vitrinele și ușile metalice și, bineînțeles, iarăși cartonul. Ne lipsesc și izolatorii. La lotul nostru (II) avem unul singur. Ne descurcăm cum putem!"

... Îl las pe maistrul Aftenie să-și vadă de treburile lui și plec spre alte puncte de lucru însoțit de Marin Staicu, de la lotul I (Șantierul structuri). La blocul 10 B se pregătesc cofrajele pentru turnarea betoanelor. Sînt oarecum nedumerit. Maistrul Staicu mă lămurește pe loc: „Lipsindu-ne pereții exteriori din prefabricate s-a trecut la soluția monolit. Se pierde însă la fiecare etaj, pentru două tronsoane — o zi. (N.N: din cîte știm baza de producție ar trebui în mod normal să poată asigura integral necesarul de prefabricate. După cum se vede, n-o face!).

... Este ora 16 și structuriștii nu se gîndesc la plecare. Colegii lor (zugravi, instalatori) se îndreaptă însă spre magazii. Se pare c-au încheiat ziua de lucru, deși programul este pînă la ora 16,30. Așa se face că în jurul acestei ore activitatea pe șantier încetează. Rămîn doar cei de la structuri (care lucrează în două schimburi) să continue turnarea betoanelor. Le urăm și noi o seară rodnică, urmînd a-i reîntîlni a doua zi dimineața.

... Este ora 7,25 a doua zi, și maistrul Alexandru Corpodeanu face apelul formațiilor. Toți sînt prezenți. Șeful de lot, maistrul Ion Constantinescu nu mai prididește cu telefoanele și dispozițiile. Dimineața, la prima oră sînt multe probleme de rezolvat pe un șantier. Inginerul Gh. Faur, prezent și el pe șan-

(Continuare în pag. a III-a)

D. MANIȚIU

DIN CRONICA ÎNTRECERII SOCIALISTE

Depășiri de plan

La finele a 11 luni din acest an, colectivul Întreprinderii de piese auto Sibiu a fost în măsură să raporteze, printre altele, o depășire de 4,8 milioane lei la producția marfă, 33,3 milioane lei la producția netă (10 luni) și 11,9 milioane lei la producția marfă vîndută și încasată din activitatea totală și, respectiv, reducerea cu 2 lei a cheltuielilor totale de producție la 1 000 lei producție marfă și cu 15,4 lei la cheltuielile materiale.

Sînt asigurate condiții temeinice pentru îndeplinirea exemplară — și de către acest puternic colectiv sibian — a sarcinilor economice pe acest an.

Instalație pilot

În cadrul întreprinderii „Carbosin" Copșa Mică, o atenție deosebită s-a acordat în ultimul timp lucrărilor de reparații și modernizări ale instalației pilot de negru de fum, în vederea punerii în funcțiune a acesteia pentru cercetarea și elaborarea de noi sortimente de negru de fum.

În prezent, instalația se află în probe tehnologice de funcționare „la rece", urmînd ca începînd cu luna ianuarie 1982 să intre în regim normal de cercetare.

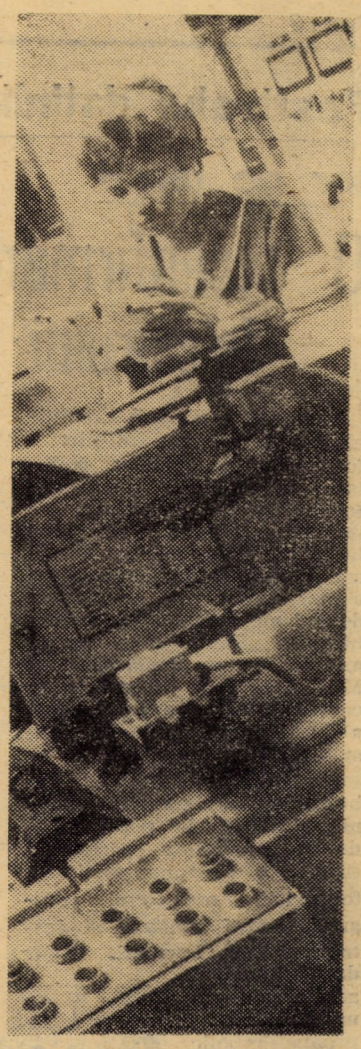

Instantaneu din hala mașinilor de injecție mase plastice a întreprinderii „Flamura roșie" Sibiu, unde cu matrițe complexe, de înaltă tehnicitate, se realizează o gamă bogată de repere Foto: Fred NUSS

„Vom ști să răspundem cu fapte de muncă concrete"

Sub semnul major al stimulării producției agricole, al bunăstării și progresului

De mai mulți ani, comuna noastră se autogospodărește. Ca orice început, a fost destul de greu. Unii săteni se învățaseră să primească totul de-a gata, dar, mai apoi, s-au lămurit că musai să muncească mai mult pentru a avea fiecare ce trebuie, iar surplusul de produse să-l dăm la oraș pentru a primi, la rîndul nostru, cele trebuincioase. Prin recenta hotărîre a Comitetului Politic Executiv al C.C. al P.C.R. se statuează un cadru suplimentar tocmai în vederea înfăptuirii, la cote superioare, a Programului de autoconducere și autoaprovizionare teritorială. Organizîndu-ne și muncind în spiritul cerințelor impuse de acest program — pe care, la nivel de comună, pentru 1982 și în perspectivă noi l-am stabilit deja — contribuim în măsură mai mare la satisfacerea cerințelor de consum ale cetățenilor, la contractarea și predarea la fondul de stat a unor cantități suplimentare de produse agricole, atît pentru nevoile județului nostru cît și pentru industria națională.

Am stat de vorbă cu mulți cetățeni din satele comunei noastre și am constatat că prevederile noii hotărîri se bucură de adeziune fermă. Avem oameni harnici, atașați trup și suflet comunei, intereselor sale, care au răspuns întotdeauna cu fapte concrete chemărilor organelor superioare de partid și de stat. Ni se cere să producem mai mult și mai bun. Dar hotărîrea ne și ajută în materializarea acestei cereri. Instituirea noului sistem de prime de producție pentru cantitățile contractate și livrate statului stimulează fiecare gospodar de a crește mai multe animale, de a cultiva mai multe produse vegetale. Sistemul de prime, desigur, privește și activitatea C.A.P.-urilor noastre. În zona noastră agricolă se pretează cultivarea, cu bune rezultate, a porumbului, sfeclei, cartofilor și cerealelor, așa încît, pentru 1982, vom prevedea însămînțarea unei cantități sporite din aceste produse.

Îmbunătățirile activității de mecanizare preconizate de hotărîre, de asemenea, vor influența pozitiv înfăptuirea sarcinilor din agricultura comunei.

Țăranii cooperatori, toți locuitorii comunei noastre, apreciază în noua hotărîre o dovadă concretă, constructivă a preocupării permanente, a grijii continue a partidului și statului nostru, personal a tovarășului Nicolae Ceaușescu, pentru îmbunătățirea vieții și muncii celor de la sate. Vom ști să răspundem prin fapte, să răsplătim așa cum se cuvine această grijă, pe măsura hărniciei dintotdeauna a sătenilor din comuna noastră.

VASILE BĂCILĂ
primarul comunei Valea Viilor

Starea de necesitate a noului

File de reportaj

● DINCOLO DE MARCA ÎNTREPRINDERII. Este firesc ca într-o competiție a valorilor, calității și eficienței, cumpărătorul să-și stabilească repere sigure care poartă spre identificare un nume și un simbol: marca întreprinderii producătoare. „Aceasta este stofă de la „Libertatea" — iată o frază care are darul — ca de altfel și în cazul altor întreprinderi — să „netezească" opțiunile și exigențele clientului. Să reconstitui filiera prin care o stofă cu un colorit anume ajunge în cele din urmă pe masa vînzătorului este un lucru anevoios, dar poate că tocmai această cercetare aplicată poate „desconspira" orele și zilele de căutări intense care s-au consumat, pentru început, în cadrul atelierului de proiectare al prestigioasei întreprinderi sibiene. Anual, colecția reprezentativă a întreprinderii este „alimentată" în flux continuu cu 7—8 000 modele noi, în parte reproiectate. Peste 90 la sută din producție, care își începe în acest loc „biografia", este destinată exportului în țări de pe cîteva continente. Calitățile superioare ale stofelor sibiene, fiabilitatea lor a străpuns „fieful" unor producători străini, cu o îndelungată tradiție.

Așadar, cum se naște o nouă paletă coloristică, o nouă gamă de desene? Chiar dacă fantezia dă creatorului „cale liberă", el este obligat în temeiul priorităților economice să țină seama de o serie întreagă de aspecte: reducerea consumurilor specifice de materie primă, accesibilitatea noului produs pentru liniile tehnologice existente, reducerea greutății articolelor, sporirea parametrilor comerciali, etc.

● CREAȚIA, UN DOMENIU INTERDISCIPLINAR. Despre condiția creatorului, despre ce înseamnă a fi implicat în neconvențional discutăm cu **Ștefan Adam**, directorul tehnic al întreprinderii: „Creatorul, indiferent de natura domeniului în care activează trebuie să fie un om multilateral, deoarece specificul muncii lui solicită cunoștințe de sinteză din domeniul social, cultural-artistic, muzical, economic, poate pare paradoxal, dar chiar și din arhitectură. A crea înseamnă a adăuga, a restructura, a gîndi din temelii (ideal!) un articol, astfel ca rezultatul travaliului să se armonizeze într-o nouă cromatică, în textura unei stofe cu calități superioare etc."

Parcurgînd împreună cu interlocutorul nostru intimitatea laboratorului de creație am aflat că, inevitabil, munca aceasta, care înseamnă în fond cercetare, implică numeroase experiențe, încercări. Creația are nevoie de varianta optimă și optimizabilă economic. Eșecul face parte din acest „inventar" lucrativ, el permite confruntări de opinii, reajustări, corective într-un anumit stadiu al deliberărilor personale sau colective.

(Continuare în pag. a III-a)

Reportaj realizat de
DORIN GOGĂLEA

• SPORT •

(În pag. a 2-a)

Festivalul datinilor și obiceiurilor de iarnă

O reconfirmare a vigoarei folclorului românesc

Mediașul a găzduit duminică cea de a treia întîlnire a formațiilor de obiceiuri populare, o autentică sărbătoare folclorică, care a ținut, pe parcursul a patru ore, treaz interesul unui public entuziast și competent. Manifestarea a marcat unul din momentele de vîrf ale complexului de manifestări „Știința în slujba omului", ce se desfășoară la Mediaș, în luna decembrie, în cadrul celei de a IV-a ediții a Festivalului „Cîntarea României".

Manifestările zilei au debutat cu dezbaterea: „Datinile și obiceiurile populare — de la tradiție la spectacolul scenic, la care au participat folcloriști, muzicieni, coregrafi, artiști amatori și instructori de formații. Chiar dacă numărul acestora din urmă a fost aproape simbolic și chiar dacă tema enunțată nu a fost în totalitate servită de intervențiile celor prezenți (n.n. în special în ce privește elementele ce trebuie avute în vedere în realizarea unui spectacol ce are ca punct de plecare un obicei popular sau o datină), competența vorbitorilor și atmosfera de interes general au permis reliefarea valorii morale, educative și etice a obiceiurilor laice de iarnă, necesitatea asimilării de către scenarist și regizor a sensurilor datinilor și obiceiurilor, cunoașterea și aplicarea regulilor artei spectacolului etc. S-a subliniat, pe bună dreptate, că trebuie privite diferențiat aducerea pe scenă a unei datini sau obicei și transpunerea scenică a acestora. De un deosebit interes s-au bucurat discuțiile privind valoarea folclorului ca sursă de istorie națională, în acest context relevîndu-se, încă o dată, necesitatea eliminării oricăror greșeli, ce ar putea să împieteze asupra elementelor autentice ale producțiilor artistice populare, ar putea duce la o falsă interpretare a funcțiilor acestora — cognitivă, istorică, estetică. În încheierea dezbaterii s-a propus, ca la ediția viitoare să se organizeze o întîlnire cu formațiile și instructorii respectivi, în care să se discute, concret, spectacolele, după ce acestea au fost vizionate.

O frumoasă paradă a portului popular a precedat un spectacol ce a reușit să incite și să convingă. Și a putut fi așa deoarece, în marea majoritate, pe scenă au fost prezente colective de tineri și vîrstnici ce în perioada de iarnă, în satele unde trăiesc, duc slova, cîntul și versul străbun în casele celor dintr-o obște. De aici, de la acest bogat fond viu păstrat nealterat, vigoarea interpretativă, frumoasele costume păstrate cu grijă pentru aceste evenimente, naturalețea și frumusețea prezenței scenice.

Spectacolul a fost deschis de colindători din unitățile școlare mediașene (Liceul St. L. Roth, și școlile generale 3, 7 și 1) care au prezentat un program bogat de colinde, plugușoare și o sorcovă adaptată la preocupările lor cotidiene de instrucție și educație.

FESTIVALUL NAȚIONAL CÎNTAREA ROMÂNIEI

Aplauze la scenă deschisă au obținut artiștii amatori din Cuciulata, județul Brașov și din Deleni, comuna Idiciul de Jos, județul Mureș, care au adus pe scenă tradiționalul colind cu țurca.

Un masiv grup folcloric din Alămor, ale cărui straie au stîrnit de la început interesul, a prezentat obiceiul colindului la gazdă cu o naturalețe și pasiune demne de invidiat, prestația lor artistică dovedindu-se a fi unul din punctele forte ale programului.

A fost apoi rîndul feciorilor și fetelor din Blăjel și Geacăș să ofere momente de neuitat publicului. Primii au ieșit în evidență prin virtuozitatea cu care cei doi interpreți au dat expresie jocului țurcăi, cei din Geacăș printr-un moment dens, bine ritmat interpretativ, cu o notă de umor fin în momentele alegerii ghirăului, hadeghirăului și gociului.

Șezătoarea prezentată de Ansamblul folcloric al municipiului Mediaș a plăcut prin naturalețe, fidelitate față de original și capacitatea unor interpreți de a improviza frumos.

Concluzionînd vom spune că am asistat la o manifestare artistică reușită, ce-și onorează organizatorii, la un moment cu certe valențe de educație patriotică.

OCTAVIAN RUSU

SPORT... SPORT... SPORT..

SĂRITURI ÎN APĂ

Sportivii sibieni printre animatorii întrecerilor

De vineri și pînă duminică, bazinul „Olimpia" din Sibiu a găzduit ultimul concurs de sărituri al anului: **finala pe țară a Concursului republican rezervat seniorilor și senioarelor.** Au participat cei mai buni sportivi de la cluburile: „Triumf", „Progresul" și Liceul nr. 2 din București, C.S.M. Cluj-Napoca, „Crișul" Oradea și, firește, cei de la C.S.Ș. și C.S.M. din Sibiu. **„Scopul urmărit** – ne-a spus prof. Dumitru Popoae, antrenorul coordonator al săritorilor din județul Sibiu – **a fost verificarea stadiului de pregătire a sportivilor după o perioadă de tranziție (n.n. – de la campionatul național din luna august a.c. n-a mai avut loc nici un concurs), precum și desemnarea campionului absolut (la seniori și senioare) pe 1981. Între cei 16 băieți și 21 de fete calificați în finale – și să știți că baremurile au fost foarte dificile – s-au numărat, alături de consacrații Oprean, Kaiss, Hociotă și o serie de juniori sibieni cu frumoase perspective. Mă refer la Călin Hila, Daniela Popa, Elisabeta Kopotz și chiar la copiii Arina Manta și Liliana Banea. Aș remarca, de asemenea, spectaculoasa revenire, după un accident, a lui Dan Oprean, harnic și cu... poftă de concurs".** Buna organizare a competiției și, nu de puține ori, lăudabilele eforturi ale sportivilor au fost umbrite sau... înjumătățite de aprecierile inegale, la... inspirație ale unor arbitri, mai ales atunci cînd notarea s-a făcut cu tabela de mînă!?

Sare de la trambulina de 3 m Ruxanda Hociotă (C.S.M. Sibiu) Foto: V. CÎRDEI

Dar cum despre efortul săritorilor sibieni și al inimoșilor lor antrenori de a reveni în primplanul natației românești vom vorbi cu un alt prilej, iată clasamentele pe probe: **trambulină 1 m (seniori):** 1. Dan Oprean (C.S.M. Sibiu) – 476,25 p; 2. Alex. Bagiu (Crișul Oradea) – 456,55 p.; 3. Mathias Kaiss (C.S.M. Sibiu) – 455,65 p. Juniorii sibieni Emilian Pent și Călin Hila au ocupat locurile 9 și, respectiv 11. **Trambulină 1 m (senioare)** – locul I Felicia Cârstea (Progresul Buc.). Junioarele sibiene Arina Manta (locul 8), Elizabeta Kopotz (locul 13), Daniela Popa (locul 14) și senioara Manuela Renciu (locul 9). **Trambulină 3 m (seniori):** 1. Dan Oprean (C.S.M. Sibiu) – 622,30 p.; 2. Mathias Kaiss (C.S.M. Sibiu) – 567,42 p.; 3. Alex. Bagiu (Crișul Oradea) – 544,97 p. **Trambulină 3 m (senioare):** 1. Ruxanda Hociotă (C.S.M. Sibiu) – 496.75 p.; 2. Isabela Bercaru (Triumf Buc.) – 467,45 p.; 3. Felicia Cârstea (Progresul Buc.) – 465,97 p. Sibianca Manuela Renciu (C.S.Ș.) – locul 7. **Platformă (senioare):** locul I – Ileana Pîrjol (Triumf Buc.). Sibiul n-a avut reprezentantă la această probă. **Platformă (seniori),** finala: 1. Cornel Pop (Progresul) – 588,65 p.; 2. Dan Oprean (C.S.M. Sibiu) – 560,55 p.; 3. Adrian Cherciu (Triumf) – 540,53 p. Sibianul Mathias Kaiss s-a clasat pe locul 5 cu 526,15 p. **Campioni absoluți pe 1981:** la senioare – **Felicia Cârstea** (Progresul), la seniori – **Alexandru Bagiu** (Crișul).

MIRCEA BIȚU

Handbaliștii de la Independența-Carpați Mîrșa victorioși în „Cupa României"

Între 17 și 20 decembrie s-au disputat la Deva întîlnirile a două grupe din prima etapă a „Cupei României" la handbal masculin.

Echipa noastră, după ce a cîștigat primul meci, cu A.S.A. Ploiești, prin neprezentare, a primit replica formației Metalul Hunedoara de care a dispus cu 34—25, la capătul unei întîlniri cu faze spectaculoase și multe goluri. Punctele echipei noastre au fost înscrise de Kicsid 1, Schuster 2, Stockl 4, Tîlvîc 6 și Birtalan 21.

Duminică dimineața, în meciul decisiv pentru calificarea în etapa următoare a competiției, handbaliștii de la Independența-Carpați Mîrșa, au întîlnit pe cîștigătoarea grupei a II-a, Tractorul Brașov, După un meci disputat, cu faze care au făcut deliciul publicului, handbaliștii mîrșeni au obținut victoria cu scorul de 38—26, prin golurile marcate de Birtalan 23, Kicsid 6, Ciobanu 3, Stockl 2, Schuster 2, Tîlvîc 1, Bejenaru 1.

Un frumos succes pe care îl dorim reconfirmat la următoarea etapă, de la Focșani, din martie 1982, unde vor participa și echipe divizionare A.

Box

Selecționata județelor Sibiu-Vîlcea în turneul final

În urma victoriei cu 8—4 asupra selecționatei județului Dolj (cîștigătoarea trofeului în ultimele două ediții), selecționata de box a județelor Sibiu și Vîlcea, antrenată de prof. Ernest Gnandt, s-a calificat în turneul final al **„Cupei federației române de box"** rezervată juniorilor. Ultimul act al acestei competiții, care se va desfășura în zilele de 27—29 decembrie la București, va avea ca protagoniste pe reprezentativele județelor: Cluj, Brăila, Constanța și Sibiu-Vîlcea.

(ILIE IONESCU)

Clubul de iarnă – Păltiniș '81

Cu bucuria în suflet a frumoaselor amintiri de la ENSIBCLUB, organizat în această vară pe litoral, într-o atmosferă de veselie și elan tineresc, sîmbătă, 19 decembrie a.c. s-a deschis la Păltiniș — CLUBUL DE IARNĂ —, primul club de vacanță montan din țară.

Organizat pe toată perioada de iarnă, de către O.J.T. Sibiu, clubul oferă prietenilor săi diferit de vîrstă un variat program de agrement. Astfel, pe pîrtia de schi vor fi realizate concursuri de schi dotate cu premii, concursuri distractive pentru adulți și copii, comentate de mai vechiul prieten al Clubului de vacanță Dorin Frandeș. În minunata stațiune montană sibiană vor mai fi organizate concursuri pe zăpadă, de orientare turistică, de construcții din zăpadă, desene pe zăpadă și alte activități în aer liber. Organizatorii s-au gîndit și la eventualitatea timpului nefavorabil. În acest sens, în sala Clubului de vacanță se vor desfășura diferite întîlniri cu oameni de știință și cultură, vor fi proiectate în sala cinematografului, filme de lung metraj artistice și de desene animate, precum și documentare sau scurt metraje. Sînt puse la dispoziția membrilor clubului de vacanță cărți, rebusuri, reviste și o varietate mare de jocuri distractive.

Pentru petrecerea timpului liber în mod cît mai plăcut se vor iniția drumeții în împrejurimile stațiunii, plimbări cu sania la Șanta. În fiecare seară, în salonul de animație de la „Casa turiștilor" membrii clubului pot participa la programele de animație, în cadrul cărora, alături de seri de jocuri distractive se vor putea audia cele mai îndrăgite melodii de muzică populară și de muzică ușoară. De asemenea, pentru fiecare serie de turiști veniți prin sistemul Club de vacanță se vor organiza Carnavaluri și bineînțeles nelipsita alegere de MISS CLUB DE VACANȚĂ.

Din bogatul „sortiment" de acțiuni specifice sezonului, care stau la dispoziția membrilor clubului, în această perioadă, mai putem menționa: pîrtia de învățare a schiului, amenajată după cele mai moderne norme ale schiului mondial, pîrtia de săniuțe, amenajarea unui patinoar, serviciile telescaunului, teleschiului și ale babyliftului.

★

Debutul Clubului de vacanță din Păltiniș a fost marcat de inaugurarea duminică dimineața a pîrtiei pentru învățarea schiului de către copii, precum și de găzduirea concursului de schi dotat cu „Cupa 13 Decembrie" organizat în faza de masă a competiției de amploare Daciada, cu participarea unui numeros grup de tineri iubitori ai sportului alb de la Întreprinderea „13 Decembrie" din Sibiu.

DORINA MARIAN

ZILE DE VACANȚĂ

Sîmbătă a sunat ultimul clopoțel al primului trimestru vestind, pentru toți elevii, sosirea vacanței de iarnă, cu toate bucuriile ei. „Agenda" vacanței de iarnă '81—'82 se anunță deosebit de bogată prin grija Comandamentului județean pentru organizarea vacanțelor, care s-a străduit ca aceasta să cuprindă activități atractive.

Pornind de la necesitatea intensificării procesului de educație comunistă multilaterală a preșcolarilor, elevilor și studenților, întreaga activitate este orientată spre realizarea următoarelor obiective: intensificarea muncii de educație politico-ideologică și patriotică prin studierea, în vederea unei cunoașteri temeinice a recentelor documente ale partidului reieșite din Plenara comună a C.C. al P.C.R. și a Consiliului Suprem al Dezvoltării Economice și Sociale, a evenimentelor prilejuite de sărbătorirea a 34 de ani de la proclamarea Republicii. Pentru cunoașterea tradițiilor glorioase de luptă ale poporului și partidului, a realizărilor de astăzi ale socialismului, școlile, împreună cu B.T.T. și O.J.T. vor organiza acțiuni turistice cu caracter tematic. În cadrul celor 24 de cluburi de vacanță ce funcționează în școli, case ale pionierilor și șoimilor patriei, cluburi și case de cultură ale tineretului sînt organizate activități politico-ideologice, tehnico-științifice, cultural-artistice și sportiv-turistice. Consiliul județean al Organizației pionierilor va iniția ștafeta-album „Porumbelul păcii", precum și expoziții de desene și picturi în cadrul amplelor manifestări dedicate păcii. Un alt obiectiv avut în atenție de organizatorii vacanței a fost stimularea participării elevilor în cadrul celei de-a IV-a ediții a festivalului „Cîntarea României", la activități cultural-artistice. În toate școlile vor avea loc în săptămîna ce urmează serbări dedicate aniversării Republicii. Întreprinderea cinematografică a inițiat o „Săptămînă a filmului pentru elevi". Nu au fost uitate nici sporturile specifice anotimpului alb, care oferă posibilitatea mișcării în aer liber. În cadrul ediției de iarnă a „Daciadei" se vor desfășura competiții la schi fond și sanie.

Între atracțiile vacanței se numără acțiunile dedicate sărbătorilor laice și Anului Nou. În 31 decembrie va avea loc Plugușorul copiilor și tineretului. De asemenea, colective de pionieri și elevi vor merge cu plugușorul în întreprinderi și instituții. În perioada 27—31 decembrie, în școli, grădinițe, case de copii, creșe va avea loc serbarea pomului de iarnă. Cu acest prilej, pionierii, șoimii patriei vor susține programe artistice cu caracter educativ. Între 24 decembrie 1981 —5 ianuarie 1982 se vor desfășura carnavaluri în toate unitățile școlare. La toate acestea, să adăugăm și „Orășelul copiilor" din municipiul Sibiu, unde vor fi prezentate bogate programe cultural-artistice.

Nu ne rămîne decît să urăm tuturor elevilor și studenților vacanță plăcută și succes la învățătură în noul an 1982!

ANGELA CHIȚU

Plenara Comitetului județean Sibiu al U. T. C.

Ieri s-au desfășurat lucrările plenarei Comitetului județean U.T.C. La plenară au participat tovarășii Vasile Bărbuleț, membru al C.C. al P.C.R., prim-secretar al Comitetului județean Sibiu al P.C.R. și Francisk Török, adjunct de șef de secție la C.C. al U.T.C. Au luat parte, de asemenea, ca invitați, membri ai C.C. al U.T.C., reprezentanți ai Inspectoratului județean școlar, ai sindicatelor, pionierilor, ai Centrului militar, directori, secretari ai comitetelor de partid din unele întreprinderi, activiști ai Comitetului județean al U.T.C. Ordinea de zi a plenarei a cuprins: 1. Raport cu privire la activitatea desfășurată de Comitetul județean al U.T.C., a organelor și organizațiilor U.T.C. pentru întărirea continuă a vieții interne de organizație. Perfecționarea stilului și metodelor de muncă în educarea tineretului și mobilizarea la realizarea obiectivelor de dezvoltare economico-socială a țării. 2. Raport privind preocuparea Comitetului județean al U.T.C., a organelor și organizațiilor U.T.C. în desfășurarea activităților de pregătire a tineretului pentru apărarea patriei, sport și turism. 3. Aprobarea planului de muncă patriotică pentru anul 1982. 4. Probleme organizatorice.

Raportul prezentat la primul punct al ordinei de zi a evidențiat rezultatele obținute de cei 74 mii de uteciști din județul nostru în anul 1981, în întrecerea socialistă pentru îndeplinirea sarcinilor de producție, în acțiunea „Știință – tehnică – producție", în domeniul muncii politice, al pregătirii profesionale a elevilor și studenților. Nu au fost omise unele lipsuri care mai persistă în viața internă a unor organizații, subliniindu-se necesitatea creșterii rolului organizațiilor U.T.C. prin îmbunătățirea continuă a stilului și metodelor de muncă cu tinerii, prin creșterea combativității și exigenței față de educarea fiecărui tînăr.

Participanții la discuții s-au referit în mod critic și autocritic la unele aspecte vizînd viața internă de organizație, făcîndu-se, totodată, propuneri pentru îmbunătățirea activității birourilor organizațiilor U.T.C., a tuturor organizațiilor U.T.C.

În încheierea plenarei a luat cuvîntul tovarășul Vasile Bărbuleț care a făcut o amplă trecere în revistă a rezultatelor obținute în economia județului în cele 11 luni ale acestui an, subliniind contribuția importantă pe care și-au adus-o tinerii din toate domeniile de activitate, organizația județeană de tineret. Referindu-se la analiza efectuată în cadrul plenarei privind viața internă de organizație, vorbitorul a subliniat necesitatea întăririi rolului organizațiilor U.T.C., perfecționării continue a stilului și metodelor de muncă la toate nivelele, intensificării muncii de educație a tinerilor privind cultivarea sentimentului de dragoste față de partid și popor, față de realizările obținute în anii socialismului.

Pentru rezultatele obținute în anul 1981 au fost adresate calde felicitări organizației județene de tineret, tuturor tinerilor din județ, precum și urări de noi succese în activitate în viitorul an și tradiționalul „La mulți ani!".

★

În unanimitate, plenara a aprobat planul de muncă patriotică pe anul 1982. De asemenea, plenara a aprobat în unanimitate: eliberarea tovarășului Ioan Sturz din rîndul membrilor Comitetului județean al U.T.C. în legătură cu numirea sa în altă funcție și cooptarea în rîndul membrilor Comitetului județean al U.T.C. a tovarășei Floarea Crai, secretara Comitetului orășenesc U.T.C. Agnita; eliberarea din rîndul membrilor Comitetului județean al U.T.C. a tovarășului Florin Prișcă și cooptarea ca membră a Comitetului județean al U.T.C. a tovarășei Ana Pișteea, președinta Consiliului municipal Mediaș al elevilor.

Adunare cetățenească

Ieri, după amiază, la Clubul „Independența" a avut loc o adunare cetățenească în cadrul căreia, în conformitate cu prevederile art. 4 din Legea nr. 57/1968 primarul municipiului Sibiu, tovarășul Nicolae Spătar, a prezentat raportul cu privire la hotărîrile adoptate de Consiliul popular al municipiului, executarea la timp și în bune condiții a lucrărilor edilitar-gospodărești, asigurarea aprovizionării populației, întreținerea și gospodărirea fondului locativ, repartizarea locuințelor în condițiile stabilite de lege, soluționarea propunerilor sesizărilor și reclamațiilor, modul de îndeplinire a hotărîrilor și măsurilor adoptate. De asemenea a fost prezentată sinteza principalelor obiective și sarcini reieșite din planul de dezvoltare economico-socială în profil teritorial al municipiului Sibiu pe anul 1982, din programul privind autoconducerea și autoaprovizionarea teritorială, pentru asigurarea populației municipiului și a comunelor suburbane cu produse agricole, animale și vegetale pentru 1982, precum și din planul de dezvoltare a agriculturii și din cel pentru realizarea bugetului.

Au participat deputați, secretari ai organizațiilor de partid din cartiere, președinți ai comitetelor de cetățeni, oameni ai muncii din întreprinderi, instituții și organizații obștești, cetățeni ai municipiului.

În cadrul discuțiilor care au avut loc pe marginea materialelor prezentate au luat cuvîntul tovarășii: Mihai Căpraru, Ștefan Vasiu, Miron Ciorgoveanu, Maria Stoica, Mariana Dragosin, Paraschiva Vlad, Mihai Lungu, Elena Piloiu.

Atît din materialele supuse dezbaterii cît și din luările de cuvînt a reieșit faptul că succesele obținute în toate domeniile trebuie să constituie baza activității viitoare, pentru realizarea unui salt calitativ, pentru îndeplinirea sarcinilor și transpunerea în viață a obiectivelor stabilite avînd ca unic scop creșterea bunăstării materiale și spirituale a locuitorilor municipiului Sibiu.

Ritm accelerat în construcția de locuințe

(Urmare din pag. I)

tier, e îngrijorat de lipsa B.C.A.-urilor pentru zidărie exterioară. Conducta de alimentare cu abur tehnologic a blocului II nu e izolată și se pierde presiunea. În aceste condiții nu se poate turna betonul.

În apropierea acestui bloc îl întîlnim pe tovarășul Nicolae Spătar, primarul municipiului. Se interesează îndeaproape de mersul treburilor pe șantier. „Ce faci tovarășe director (n.n. Gh. Buha, director adjunct) de nu au oamenii B.C.A.? Ați lămurit problema geamului la blocul 3? Dar cu vata minerală? Cînd aveți de gînd să izolați conducta asta? Stau oamenii și nu pot turna."

La telefon intervine ing. Dan Vasu, directorul I.C.M.J. Primarul e surprins că-l găsește la birou: „Nu era vorba ca la prima oră să fiți pe șantiere și nu în birou? Puneți întîi ordine pe șantiere și apoi rezolvați-vă problemele de birou!"

Între timp, maistrul Constantinescu solicită sprijin într-o altă problemă. Nu poate începe lucrările la blocul P 11 din Hipodrom III din cauza unui cablu de înaltă tensiune. A chemat I.R.E.S.-ul dar n-a găsit înțelegere. Din nou un telefon și se pare că problema se va rezolva operativ. De ce-or fi nevoie de două apeluri pentru aceeași problemă?

Pe șantier se află și maistrul Andrei Drotleff, de la „Balanța", cu 10 oameni. „Au muncit bine acești meseriași – spune ing. Tiberiu Toma. În acest an au realizat 31 de apartamente. Le vom asigura front de lucru în continuare. Și cei de la „Mecanica" au lucrat cu spor. Și-au terminat apartamentele planificate și s-au retras. Ne-am fi bucurat să ne sprijine în continuare".

Apar pe șantier ing. Dan Vasu și Ioan Sălișteanu, secretarul comitetului de partid. În același timp, sosește și un tractor cu vată minerală și o echipă de izolatori. „Pînă diseară – asigură directorul – conducta va fi izolată, așa încît nu vor mai fi probleme la blocul 2."

Din nou, maistrul Constantinescu vine cu o propunere: „Să mobilizăm duminică (n.n. – 6 decembrie) toate forțele mecanice și să eliberăm terenul în zona „Poligon" de tot molozul. Propunerea este acceptată. (Din păcate propunerea a rămas doar... propunere. Acțiunea preconizată pentru acea zi nu a mai avut loc).

Pe la ora 10 începe turnarea betonului în blocul II. S-au stabilit și oamenii care vor lucra în ziua de duminică la blocul 4. „Trebuie să folosim intens fiecare zi care ne-a mai rămas din acest an – precizează șeful de lot. Pentru aceasta, avem nevoie în primul rînd de o aprovizionare ritmică cu prefabricate și betoane!"

★

Ce concluzii se pot desprinde din constatările făcute pe acest șantier sibian? În mod evident, constructorii sibieni depun eforturi deosebite pentru recuperarea rămînerilor în urmă.

Am constatat însă din nou că se fac simțite în continuare mai vechile carențe de ordin organizatoric care, după cum o demonstrează faptele, „vămuiesc" considerabil rezultatele și bilanțurile finale. Tragem, deci, încă un semnal de alarmă asupra acestui domeniu în suferință, exprimîndu-ne în același timp speranța că în '82 se vor găsi în această privință soluții eficace și durabile.

File de reportaj

(Urmare din pag. I)

„A munci la creație — ne spune Elena Păun, șefa atelierului proiectare — înseamnă a participa afectiv și efectiv la „nașterea" unui produs util și frumos, capabil să răspundă exigențelor pieții". Ajunși la capitolul exigență, trebuie subliniat rolul important al documentării, ca factor decisiv al „racordării" permanente a creatorilor la imperativele imediate ale actualității care, aici, mai mult poate decît în alte sectoare se află într-o continuă transformare.

● DE LA ÎNCERCĂRI DE LABORATOR LA PRODUCȚIA ÎN SERIE. Odată materializată concepția creatorului, bucata de stofă este supusă unor teste minuțioase, prelungite uneori peste 30 de zile. Pe lîngă verificarea, confirmarea sau înlăturarea unor defecte, ing. Dorina Bădilă, colaboratorul și „mentorul" acestor dificile încercări, urmărește cu maximă rigurozitate ca produsul pe cale să fie elaborat să intre în fabricație. Consecințele, sub aspect economic pot fi ușor sesizate. Media de vîrstă a colectivului proiectări este de 27 ani. Cadrelor mai vechi, tehnicienii Eugenia Cruciat, Wilhelm Zita sau Elena Mihăiloaie li s-au alăturat treptat forțe tinere, pline de inventivitate și bun gust, asigurîndu-se astfel infuzia de vitalitate și creativitate.

● COMENZILE PARTENERILOR, UN BAROMETRU VERIDIC AL COMPETITIVITĂȚII. După o „citire" atentă a colecțiilor prezentate unui oaspete străin în camera noastră, special amenajată, am fost ușor contrariat cînd l-am auzit exclamînd: „Aveți o singură deficiență, care incomodează". Și continuă: „Aveți prea multe modele, inspirat gîndite, frumoase."

Secvența relatată de președintele consiliului tehnico-artistic al întreprinderii „Libertatea" confirma de fapt și de drept consecințele durabile ale stării de necesitate a noului.

O acțiune cu largi implicații social-economice

Recensămîntul animalelor domestice

Recensămîntul animalelor domestice reprezintă un moment de bilanț, apreciind obiectiv rezultatele obținute pînă în prezent, cît și punct de plecare în elaborarea unor măsuri bine fundamentate în anii viitori, care să asigure realizarea integrală a sarcinilor stabilite la Congresul al XII-lea al Partidului cu privire la creșterea efectivelor și a producției animaliere, menite să asigure ridicarea continuă a nivelului de trai al oamenilor muncii pe baza principiilor autoconducerii și autoaprovizionării.

În conformitate cu Decretul Consiliului de Stat nr. 516/1978 în perioada 4–11 ianuarie 1982 se va efectua pe întreg teritoriul patriei noastre recensămîntul animalelor domestice. **Vor fi înregistrate toate speciile de animale domestice existente la 4 ianuarie 1982, ora 8 dimineața, la: bovine, porcine, ovine, caprine, măgari și catîri, iepuri de casă, păsări, familii de albine, animale pentru blană existente în unitățile agricole de stat, cooperatiste, în alte unități deținătoare de animale precum și în gospodăriile populației.** Înscrierea animalelor domestice în formularele de recensămînt se va face potrivit precizărilor din instrucțiunile metodologice elaborate de Comisia centrală de recensămînt. În acest scop, **conducerile tuturor unităților socialiste în care se efectuează recensămîntul vor trimite pînă la 26 decembrie 1981 delegați la Comisia județeană de recensămînt (Direcția județeană de statistică) pentru a primi formularele de recensămînt și normele tehnice privind înregistrarea animalelor.** Pentru pregătirea, conducerea și coordonarea lucrărilor de recensămînt în unitățile socialiste și gospodăriile populației de pe raza administrativ-teritorială respectivă, comitetele sau birourile executive ale consiliilor populare au constituit – prin decizie – comisii și colective de lucru la nivelul județului, municipiilor, orașelor și comunelor, nominalizîndu-se persoanele responsabile și de specialitate cuprinse în această acțiune. Aceste comisii conduc, controlează și răspund de lucrările de recensămînt, de respectarea normelor organizatorice, metodologice și a planurilor de desfășurare a lucrărilor de pregătire și efectuare a recensămîntului și în caz de nevoie iau operativ măsurile ce se impun pentru buna desfășurare a înregistrărilor.

În toate etapele de organizare și efectuare a operațiilor de înregistrare, **comisiile de recensămînt comunale, orășenești și județeană vor acționa în strînsă colaborare cu consiliile unice agro-industriale de stat și cooperatiste care, în calitate de coordonatori ai întregii activități a unităților agricole socialiste și a gospodăriilor populației, trebuie să asigure atît înregistrarea în formularele de recensămînt a unor date reale cît și respectarea termenelor stabilite.** Înregistrarea animalelor în sectoarele de recensămînt din teritoriu se efectuează de recenzori care, prin numărarea efectivă din fiecare gospodărie, **înscriu în formulare animalele domestice aparținînd gospodăriilor personale ale membrilor cooperativelor agricole de producție, gospodăriile agricole individuale, precum și cele aparținînd gospodăriilor personalului muncitor din întreprinderi și instituții, ale micilor meseriași individuali și alte grupe de populație.**

Întrucît perioada de înregistrare la gospodăriile populației durează cel mult **8 zile, pentru efectuarea unei înregistrări de calitate este necesar ca în această perioadă în fiecare gospodărie să fie prezent capul familiei sau un alt membru adult care să poată da răspuns la întrebările puse de recenzori și să faciliteze posibilitatea numărării și identificării animalelor din gospodărie.**

În vederea înregistrării întregului efectiv de animale existent la 4 ianuarie 1982, comisiile de recensămînt comunale, orășenești și cea județeană vor înregistra și animalele care în perioada 4–11 ianuarie se află în transport feroviar, auto, în deplasare pe drum, în munți, precum și în oboare și tîrguri.

Cunoașterea efectivelor, amplasarea lor în teritoriu, dezvoltarea unor sectoare zooveterinare, coroborată cu necesitățile de furajare dă posibilitatea statului, populației care crește animale să ia cele mai potrivite măsuri pentru valorificarea eficientă a rezervelor existente.

IOAN FOLEA

director al Direcției județene de statistică Sibiu

TELEGRAME EXTERNE

• **La 21 decembrie au avut loc la Moscova convorbiri între tovarășul Cornel Burtică, viceprim-ministru al guvernului, ministrul comerțului exterior și cooperării economice internaționale, și tovarășul N. S. Patolicev,** ministrul comerțului exterior al U.R.S.S. În cadrul convorbirilor au fost examinate probleme ale dezvoltării în continuare a colaborării economice și schimburilor comerciale româno-sovietice, în spiritul înțelegerilor convenite între tovarășii Nicolae Ceaușescu și tovarășul Leonid Ilici Brejnev.

• **Președintele Partidului Frelimo și al Republicii Populare Mozambic, Samora Machel, a conferit la Maputo cu Robert Mugabe,** președintele Uniunii Naționale Africane Zimbabwe — Frontul Patriotic (Z.A.N.U. — F.P.), primul ministru al Republicii Zimbabwe aflat într-o vizită oficială în capitala mozambicană. Au fost analizate căile și mijloacele de întărire a cooperării și conlucrării dintre organizațiile politice din cele două țări, posibilitățile lărgirii relațiilor bilaterale pe multiple planuri. De asemenea au fost abordate o serie de probleme internaționale actuale, cu precădere situația din Africa australă.

• **La Tokio s-au deschis, luni, lucrările celei de-a 96-a sesiuni a Dietei Japoniei** — Parlamentul nipon — care are ca punct principal pe ordinea de zi adoptarea legislației privind bugetul pe anul financiar viitor, ce începe la 1 aprilie.

• **Comitetul Executiv al Organizației pentru Eliberarea Palestinei a ținut, duminică, o reuniune sub conducerea președintelui Comitetului Executiv al O.E.P., Yasser Arafat** — relatează agenția palestiniană de presă W.A.F.A., reluată de agenția France Presse. Reuniunea a fost consacrată problemei concentrărilor de trupe israeliene în sudul Libanului, precum și situației militare și politice din teritoriile ocupate de Israel, precizează aceeași sursă.

• **Partidul Comunist din Olanda și-a exprimat opoziția** față de planul Statelor Unite ale Americii de a moderniza armamentul nuclear staționat în Europa occidentală. Poziția P.C. din Olanda a fost exprimată în cadrul unei reuniuni a conducerii partidului, care a avut loc la Amsterdam.

Pe de altă parte, grupul socialist din Parlamentul olandez a arătat că planurile Organizației Atlanticului de Nord (N.A.T.O.) de a instala rachete în Europa occidentală amenință popoarele de pe întreg continentul.

• **În cursul anului 1981, geologii chinezi au depistat** aproximativ 110 noi rezerve minerale, realizînd în același timp noi lucrări de explorare în zona a 130 de vechi centre miniere.

Astfel, au fost descoperite, între altele, noi zăcăminte de țiței și s-au realizat progrese în prospectarea unor noi rezerve de cărbune.

• **Colectivul Combinatului siderurgic de la Pernik va spori ponderea producției de oțeluri aliate** de la 18 la 80 de procente din totalul producției. Această sarcină se realizează, pe de o parte, prin acțiunea de modernizare a sectoarelor de producție, iar pe de alta, prin introducerea unor procese tehnologice moderne de mare eficiență.

După modernizare, combinatul bulgar va produce anual 250 000 tone de fontă, 1,5 milioane tone de oțel și un milion tone de diferite laminate.

• **Cel mai grav accident maritim britanic din ultimii 34 de ani s-a produs luni,** ca urmare a unei furtuni foarte puternice din Atlantic: 16 persoane și-au pierdut viața. Vîntul foarte puternic — 127 kilometri pe oră — și valurile mari, de pînă la 12 metri înălțime, au împiedicat echipajul unui vas de salvare să ajungă la o navă de pescuit aflată în dificultate, ambele scufundîndu-se.

I.C.S. MĂRFURI INDUSTRIALE SIBIU,

INFORMEAZĂ că magazinele sibiene oferă un bogat sortiment de articole pentru cadouri.

Stimați cumpărători! Apelînd la serviciile personalului muncitor din unitățile DUMBRAVA, CADOURI, ANTILOPA, CRISTALUL, MODA, LUX, FEROMETAL, BUCURIA COPIILOR, ELECTRO LUX, misiunea dv. de a alege cadoul cel mai potrivit se ușurează deoarece comercianții sibieni au avut în vedere toate categoriile de vîrstă, pregătind pachete — frumos ambalate — cu combinații de articole care să satisfacă toate gusturile.

Nu uitați! LUNA DECEMBRIE — LUNA CADOURILOR.

ÎNTREPRINDEREA „7 NOIEMBRIE" SIBIU

încadrează:

● **MUNCITOARE CALIFICATE ȘI NECALIFICATE** pentru meseria de bobinat (filatoare) vîrsta 18—30 ani.

Condițiile încadrării conform legilor în vigoare.

— 626 —

UNIUNEA JUDEȚEANĂ A COOPERATIVELOR MEȘTEȘUGĂREȘTI SIBIU

Încadrează urgent ● VÎNZĂTORI.

Informații suplimentare la U.J.C.M. Sibiu — biroul personal — din str. Zaharia Boiu.

— 623 —

Mica publicitate

PIERDERI

Pierdut următoarele legitimații, eliberate pe numele:

— Cîndulețiu Aron, Întreprinderea mecanică Mîrșa; (10428)

— Andrei Marian, Întreprinderea mecanică Mîrșa; (10269)

— Mandea Ioana, Întreprinderea „13 Decembrie" Sibiu; (10291)

— Popescu Polina, Întreprinderea „Drapelul roșu" Sibiu; (10247)

— Brenner Robert, Întreprinderea „Flamura roșie" Sibiu; (10254)

— Ștefan Gheorghița, Întreprinderea „13 Decembrie" Sibiu; (10258)

— Schepp Maria, Întreprinderea „Steaua roșie" Sibiu; (10274)

— Nicolae Petre, Întreprinderea „Flamura roșie" Sibiu; (10275)

— Trântor Gheorghe, Întreprinderea mecanică Mîrșa; (10297)

— Trântor Maria, Întreprinderea mecanică Mîrșa; (10298)

Le declarăm nule

• Pierdut dovada nr. 4861, pentru cantitatea de 241 kg. porumb, eliberată de I.I.C. Sibiu, pe numele Gavrilă Nicolae din Boița 311. O declar nulă. (10392)

— Pierdut portmoneu cu acte, pe numele Ranga Vasile. Adresați Viile Sibiului nr. 49, telefon 3 40 11. Recompensă. (10435)

— Pierdut foaie de parcurs seria 041297, din 16 decembrie 1981, eliberată de I.U.G.T.C. Brașov — secția Sibiu, pe numele Ranga Vasile. O declar nulă. (10436)

— Pierdut portmoneu negru cu acte personale pe numele Manta Eugen-Teodor. Adresați str. Cristian, vila 9, ap. 2, telefon 7 46 60. Recompensă. (10447)

VÎNZĂRI

• Vînd turometru — pentru autoturisme; piei miel, pentru guler. Sibiu, telefon 2 14 28. (10412)

• Vînd radiocasetofon „Asahi", cu două difuzoare, patru lungimi undă. Telefon 3 30 16. (10316)

• Vînd radiocasetofon stereo, japonez; set motor — Dacia 1100; garnitură hol „Făget". Hipodrom III, bloc 30, ap. 100. (10319)

• Vînd piele miel (brumărie), pentru căciulă, guler. Sibiu, telefon 3 16 33. (10322)

• Vînd (etajul imobilului) 3 camere, dependințe, grădină, Moara de Scoarță 18 — prin schimb. Variante. Telefon 3 46 87 — seara. (10330)

• Vînd vană albă (1,50 m); garnitură „Olivia", maro, pentru baie; linoleum pînzat — 23 m.p. — prețuri convenabile. Telefon 1 59 53. (10332)

• Vînd apartament confort I, două camere, Cisnădie, Piața Nouă, bloc K 1, ap. 29, sc. B. (10323)

• Vînd bibliotecă cu suport TV, noi (lemn mat). Telefon 1 40 26, orele 16—20. (10358)

SCHIMB DE LOCUINȚĂ

• Schimb garsonieră confort I **Baia-Mare,** cu similar Sibiu. Informații telefon 2 22 25, Sibiu, după ora 17. (10449)

ÎNCHIRIERI

• Caut urgent garsonieră, sau cameră cu intrare separată — pe timp de un an — Sibiu, telefon 2 62 62. (10441)

• Primesc o fată în gazdă. Sibiu, telefon 2 84 14. (10424)

ANUNȚURI FAMILIALE

• Familia Fleischer urează dragei lor nepoate CARMEN PANTELIE, cu ocazia împlinirii a 20 de ani, multă fericire și sănătate! (10453)

• Cu ocazia împlinirii vîrstei de 60 ani — soția și familia urează dragului lor MIHAI RIETH — multă sănătate, fericire și un călduros „La mulți ani!" (10393)

Familiile dr. Vărgatu Virgil, mr. Neagoe Gheorghe, dr. Ioan Dordea, Adrian Dordea și Traian Dordea îi doresc sănătate și „La mulți ani!" fratelui și unchiului VALER DORDEA, cu ocazia împlinirii vîrstei de 60 ani și a pensionării. (10435)

• Părinții și elevii clasei a II-a H, Școala generală nr. 17 Sibiu sînt alături de învățătoarea Florinela Țincu la marea durere pricinuită de moartea mamei sale

ANCA ȚINCU

și transmit sincere condoleanțe familiei îndoliate.

• Colectivul de cadre didactice al Școlii generale nr. 17 Sibiu sînt alături de colega lor Țincu Florinela în marea durere pricinuită de moartea mamei sale

ANCA ȚINCU

Cu adîncă durere Nicoleta, Florinela, Iliuță și Tudorel anunțăm încetarea din viață a neprețuitei noastre mame

ANCA ȚINCU

— 41 ani —

Înmormîntarea va avea loc azi, 22 decembrie 1981, ora 14 din Sibiu, str. Pasajul Școlii nr. 1.

Nu te vom uita niciodată!

Au trecut trei ani de tristețe de cînd m-a părăsit acela care a fost

NICOLAE ROȘCA

În fața mormîntului tău îți mulțumesc pentru tot ce mi-ai dăruit în cursul vieții tale.

NUȚICA — soție (10421)

Soția și copiii, la fel de îndurerați ca și în clipa despărțirii, amintesc tuturor celor care nu l-au uitat că, în ziua de 22 decembrie 1981, se împlinește un an de cînd i-a părăsit pentru totdeauna scumpul lor soț și tată

IONIȚĂ LASCU

Nu te vom uita niciodată (10432-A)

Cu aceeași durere ne aducem aminte de tragica clipă din 22 decembrie 1980 — cînd a încetat din viață neuitatul nostru

IONIȚĂ LASCU

— 33 ani —

Familiile: Lupu Adrian și Lupu Dumitru

Nu-l vom uita niciodată (10432-B)

Cu aceeași nemărginită durere, socrii, cumnații și cumnatele amintesc că se împlinește un an de la despărțirea fulgerătoare de acel care a fost

IONIȚĂ LASCU

Va rămîne veșnic în amintirea noastră

Familia Joarză (10432-C)

Cu o adîncă durere anunțăm încetarea din viață, după o scurtă și grea suferință, a celui care a fost

CORNEL ARDEȘ

— 48 ani —

Înmormîntarea va avea loc azi, 22 decembrie 1981, din str. Dorobanților, nr. 43, ora 13.

În veci nu te vom uita

Soția și copiii (10454)

Colectivul clasei a VIII-a B împreună cu prof. LAURA BELU și prof. MARIA BEU — Școala generală nr. 15 Sibiu — sînt alături de tov. prof. **Maria Ardeș,** la greaua pierdere suferită prin decesul soțului său. (10452)

Soția — Susana, fiica — Paraschiva, ginerele — Ioan, nepoții — Paraschiva, Susana, Gheorghe, Viorica și Simion, cumnații și cumnatele anunță cu adîncă durere încetarea din viață, după o grea și lungă suferință a celui care a fost

IOAN COCĂ

— 59 ani —

Înmormîntarea — azi, 22 decembrie 1981, ora 13, în Tălmăcel. (10458)

Familia îndurerată anunță încetarea din viață a dragei și neuitatei lor mamă și bunică

MARIA IRIMIE

— 69 ani —

Înmormîntarea are loc azi, 22 decembrie 1981, ora 13, în Avrig. (10457)

Copiii, nurorile, ginerii și nepoții anunță cu nemărginită durere încetarea din viață a dragei lor mamă și bunică

VICTORIA COSMA

— 75 ani —

Înmormîntarea — azi, 22 decembrie 1981, ora 13, în comuna Slimnic.

Nu te vom uita niciodată (10459)

Geta, Ghiță și Sanda, la fel de îndurerați ca și în clipa despărțirii, anunțăm pe toți cei ce nu l-au uitat, că se împlinesc 10 ani de cînd ne-a părăsit scumpul nostru tată

GHEORGHE DEAC

(DIDI)

Un gînd pios pentru sufletul lui bun. (10456)

Familia Virginia Tutelea mulțumește tuturor rudelor, prietenilor și vecinilor care, prin prezență și flori, le-au fost alături la marea durere pricinuită de moartea mamei lor dragi

ANIȚI NEAMȚIU

— 86 ani —

(10438)

Mulțumim rudelor, prietenilor, vecinilor, colegilor de muncă de la „Independența", Inspectoratul județean M.I. Sibiu și Brașov, I.C.P.G.A. Sibiu și tuturor celor care au participat alături de noi la greaua pierdere pricinuită de moartea fulgerătoare a celei care a fost o bună mamă, soră, cumnată, soacră și o iubitoare bunică

MARIA OPREAN

(10430)

COLEGIUL DE REDACȚIE: EMIL DAVID (redactor șef), Ioan NISTOR (redactor șef adjunct), Radu SELEJAN, Ion SORESCU, Traian SUCIU.

REDACȚIA ȘI ADMINISTRAȚIA: Bulevardul Victoriei 8 – Telefoane: Redactor șef 1 28 10. Redactor șef adjunct 1 33 33; Secția economică 1 14 95; Secția politică – cultură 1 25 06; Administrația – Secția socială – Sport – scrisori 1 31 83; Tiparul Întreprinderea poligrafică Sibiu – 4 00 64 –