

Tribuna

ORGAN AL COMITETULUI JUDEȚEAN SIBIU AL P.C.R. ȘI AL CONSILIULUI POPULAR JUDEȚEAN

Anul XXXIV, nr. 7 658

Miercuri, 10 martie 1982

4 pagini, 50 bani

ÎNDEPLINIREA SARCINILOR ECONOMICE—expresia calității și eficienței muncii comuniștilor

Într-o atmosferă însuflețitoare, specifică evenimentelor majore din viața comuniștilor, ieri s-a desfășurat conferința pentru dare de seamă și alegeri a organizației de partid de la întreprinderea „13 Decembrie” Sibiu. La lucrările conferinței a participat tovarășul Vasile Bărbuleț, membru al C.C. al P.C.R., prim-secretar al Comitetului județean de partid.

Conferințe pentru dare de seamă și alegeri

Dintru început trebuie precizat că munca și eforturile comuniștilor, a comitetului de partid din această unitate și-au dovedit din plin rodnicia în perioada supusă analizei, prin îndeplinirea exemplară a sarcinilor economice, platra de încercare a calității și eficienței întregii munci politico-organizatorice desfășurate de organelle și organizațiile de partid. Astfel, așa cum a reieșit și din darea de seamă, sarcinile cincinalului 1976—1980 au fost îndeplinite cu un avans de 3 luni, care a permis obținerea unei producții suplimentare în valoare de 128 milioane

lei, iar anul 1981 s-a încheiat cu realizarea tuturor indicatorilor de plan. Este de notat aici o performanță remarcabilă, și anume: depășirea cu 34,7 la sută a sarcinilor la export, în cea mai mare parte pe relația de veze libere, fiind vorba de cea mai substanțială depășire a acestui indicator în cadrul întreprinderilor centrale industriale. De altfel, rezultatele de ansamblu ale anului 1981 clasează „13 Decembrie”

pe un loc fruntaș în cadrul întreprinderii socialiste dintre unitățile de profil. Stilul și metodele de muncă ale comitetului de partid, intensa muncă de educație politică desfășurată la nivelul fiecărei organizații și-au pus amprenta din plin și asupra dezbaterilor propriu-zise. Dincolo de organizarea exemplară a lucrărilor conferinței, de amplitudinea și profunzimea dării de seamă au impresionat înalta conștiință

(Continuare în pag. a IV-a)
I. SORESCU

Realizări în industria județului

Eforturile deosebite depuse în luna februarie a acestui an de către zecile de colective de oameni ai muncii din industria județului nostru s-au concretizat în recuperarea restanțelor lunii ianuarie și obținerea unei producții marfă suplimentare în valoare de 1,7 milioane lei. În perioada la care ne-am referit au fost produse peste plan un număr însemnat de mașini și utilaje destinate diverselor ramuri ale economiei naționale. Din suita acestor realizări vom consemna: 150 tone mașini și utilaje pentru industria materialelor de construcții și refractare („Independența” Sibiu), 5 tone de mașini și utilaje pentru întreprinderile de exploatare și prelucrare a lemnului (I.U.P.S. Sibiu), 6 tone de utilaje și mașini pentru industria alimentară (F.P.U.P.S. Sibiu), 4 tone de mașini și utilaje pentru industria ușoară (F.U.A. Agnita), mașini și utilaje pentru construcția de drumuri în valoare de 15,4 milioane lei („Automecanica” Medias), 281 autobasculante cu motor diesel („Mecanică” Mirșea) și 159 m.c. prefabricate din beton armat („Record” Sibiu).

Fiecare cetățean — dator să contribuie concret la realizarea programelor de autoaprovizionare!

— Ancheta noastră în comuna Bîrghiș —

În ziarul nostru de duminică, 7 martie, s-a publicat un „clasament” privind stadiul realizărilor la contracte de livrări, în anul 1982, de produse la fondul de stat. Potrivit clasamentului sus-amintit, comuna Bîrghiș se află pe ultimul loc la carne de bovină și pe locul 44 la carnea de porcine. În ce privește laptele de vacă, programul de contractări a fost realizat în proporție de 66 la sută. Să încercăm o explicație a acestei stări de lucruri necorespunzătoare.

Comuna Bîrghiș are o mare putere economică. Pe teritoriul ei înțelegem 3 cooperative agricole de producție: Bîrghiș, Pelisoar și Ighișu Vechi. O mare parte din locuitorii lucrează în alte unități de stat sau cooperatiste de pe teritoriul comunei sau din orașele învecinate.

Comuna are, în același timp, un program foarte con-

cret de autoaprovizionare și autoaprovizionare. Pentru ca toți locuitorii să-și aducă contribuția la realizarea acestui program s-a făcut o inventariere a condițiilor de producție din fiecare gospodărie. Pe baza acestei evidențe s-a stabilit cu ce anume poate contribui fiecare locuitor la realizarea programului amintit.

Pentru ca munca politică să aibă un puternic suport în exemplul personal, toți cei 23 de membri ai comitetului comunal de partid și toți cei 19 deputați au încheiat contracte pentru livrarea de produse la fondul de stat. Ioan Birsan, primarul comunei va livra în acest an la fondul de stat o bovină adultă, un porc, o oaie, un miel, 10 kilograme lână, 1500 litri de lapte; Romul Ighistorfean, secretarul adjunct a făcut

(Continuare în pag. a IV-a)
I. FLESCHEAN

La zi în agricultură

Acțiuni energice

pentru combaterea excesului de umiditate

Subliniem modul concret cum au înțeles să acționeze pentru prevenirea și combaterea efectelor excesului de umiditate unitățile agricole cooperatiste din Șaroșu pe Tîrnave, Blăjeș, Apoldu de Jos.

● La Șaroșu pe Tîrnave, începând cu 2 martie au fost organizate echipe de intervenție atât în fermele Șaroș și cât și Dumbrăveni-Erne. Ca urmare a fost eliminat excesul de umiditate de pe 65 hectare cultivate în special cu cereale păioase de toamnă. Au fost decolmate rigolele care limitează culturile și au fost săpate șanțuri de scurgere. Ieri, 6 oameni au executat ultimele lucrări pe cele 20 ha din tarlă „Fofinaua” a fermei Șaroșu pe Tîrnave.

● După verificarea fiecărei tarlale în parte s-a constatat că la C.A.P. Blăjeș au fost afectate de umiditate excesivă 35 ha. Ca urmare au fost constituite echipe de intervenție pentru fiecare fermă și brigadă de la Blăjeș, Romanesti și Păucea. Întrucât bălțile s-au semnalat doar pe terenurile cultivate din toamnă cu păioase, există premise ca lucrările din campania de primăvară să înceapă imediat ce starea timpului permite.

● La C.A.P. Apoldu de Jos au fost săpate șanțuri și rigole în lungime de peste 400 m liniari, pe 130 ha cultivate cu grâu și orz. Întrucât mai sînt circa 60 ha pe care stagnează apa acțiunea continuă, în fiecare zi fiind mobilizați pentru această lucrare 40 cooperatori.

Decizia nr. 200

pentru adoptarea Programului de măsuri privind desfășurarea lucrărilor din campania agricolă de primăvară a anului 1982 — în județul Sibiu.

(în paginile 2-3)



Piața Unirii din Sibiu, cu una dintre cele mai aglomerate intersecții, văzută de la... înălțime
Foto: FRED NUSS

Întreprinderea cu 99 de „stele”

Există între zilele întregului an una în care toate florile lumii se deschid sub zîmbetul femeilor, al cotidianelor eroine muncitoare, ale mamelor veghind cu răbdare creșterea pruncilor, mlădițele viitorului, al femeilor de la pupitre de comandă și al femeilor-savant, sau al celor care ridică peste flagelurile veacului acești ramurile de mîslin ale păcii.

Este singura zi cînd primăvăratecul martie își majusculează numele în semn de respect și recunoștință față de femeia zămislitoare de frumos și adevăr, față de strădania fără odihnă a femeii-meșter.

Pe cele 99 de frunze, cite are întreprinderea de confecții „Steaua roșie” din Sibiu le-am putut întâlni cu ocazia sărbătoririi Zilei internaționale a femeii, la festivitatea organizată în incinta unității.

Concursul inedit organizat de comisia femeilor în colaborare cu comitetele U.T.C. și de sindicat, sub îndrumarea organizației de partid din întreprindere s-a dovedit a fi un ingenios prilej de a populariza realizări și inițiative ale colectivului de muncă, încadrate în acțiunea impetuoasă a dezvoltării economiei naționale. Tinerele concurente au reliefat ideea că în cincinalul 1975—1980, etapă de afirmare plenară a femeii în toate ramurile economiei naționale, la „Steaua roșie”

personalul muncitor a crescut cu 1500 femei, s-au calificat 637 femei, au urmat școala profesională 187 fete, pe lângă care 3 frunze au fost trimise la cursul de maștri. Efortul, dăruirea și priceperile lor se conjugă cu cea a oamenilor muncii din întreaga țară. În anul 1981 la „Steaua roșie” au fost declarate frunze în producție 99 femei. N-are cum să mai mire astăzi adevărul că produsele între-

— Însemnări —

prinderii de confecții sibiene sînt apreciate atât pe piața internă cât și în străinătate. Este firesc, pentru că obiectivul esențial al colectivului de conducere din întreprindere rămîne permanent asigurarea unei calități superioare, la nivelul celor mai moderne exigențe. Exemplificativ, la secția bumbac, în anul 1982 fiecare muncitor asigură o productivitate fizică realizată de 2,7 bucăți în 8 ore muncă, la impermeabile pentru femei. În dialogul menit să antreneze toți spectatorii prezenți s-a vorbit de condiția fe-

mei în lume, de cea dintîi comisie creată de O.N.U. — Comisia pentru condiția femeii, de „stele” mediate ale sportului românesc, de Deceniul O.N.U. dedicat femeii, început în 1975 și care în Conferința mondială de la Copenhaga a adoptat Programul de acțiune pentru anii 1980—1985, privind găsirea de noi modalități naționale și internaționale referitoare la drepturile, la posibilitățile de afirmare a femeii. Cele 5 concurente au marcat cu vîdită mîndrie răspunderea dovedită de P.C.R. față de viitorul țării, răspundere concretizată prin cei 91 586 copii îngrijiți în creșe, 911 746 — în grădinițe și prin cei 4,6 milioane copii ai țării noastre beneficiind de alocație de stat. Tinerelor: Silvia Stoia, Cornelia Cosma și Daniela Ganea, premiate la concurs, li s-au apreciat cunoștințele bogate și exacte.

Programul artistic a fost susținut de grupul vocal feminin condus de Nicolae Kegel, unul dintre inițiatorii mișcării culturale de masă din întreprindere, revelația spectacolului constituind-o noua brigadă artistică a întreprinderii care, sub îndrumarea actorului Nicolae Călugăriș, a prezentat un savuros program.

DANA ANADAN

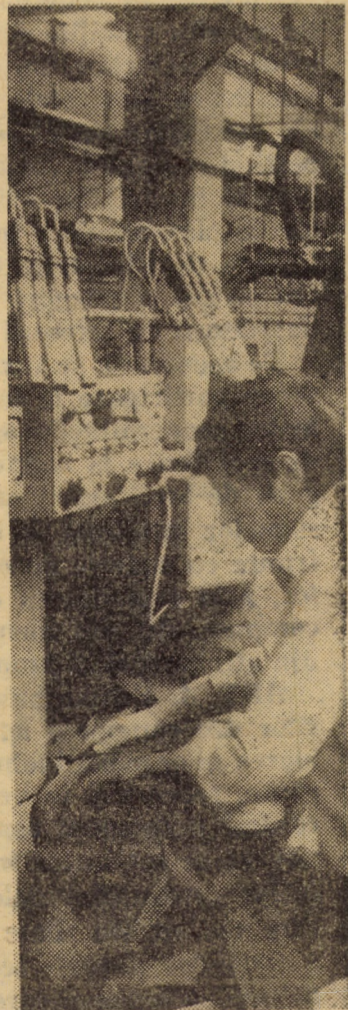

Finisarea sacourilor la linia prese cu comandă program din atelierul costume al întreprinderii „Steaua roșie” Sibiu.

Consiliul popular al județului Sibiu
Comitetul executiv

DECIZIA Nr. 200

pentru adoptarea Programului de măsuri privind desfășurarea lucrărilor din campania agricolă de primăvară a anului 1982 în județul Sibiu

Comitetul executiv al Consiliului popular al județului Sibiu,

În scopul executării la nivelul unor indici superiori de calitate și în condiții optime a tuturor lucrărilor agricole din campania de primăvară a anului 1982,

În conformitate cu prevederile programelor adoptate de Consiliul popular al județului Sibiu cu privire la dezvoltarea agriculturii și industriei alimentare și pentru realizarea autoconducerii și autoaprovizionării teritoriale în vederea asigurării populației județului Sibiu cu produse agricole, vegetale și animale, în temeiul art. 52, lit. i și art. 60 din Legea nr. 57/1968 de organizare și funcționare a consiliilor populare,

DECIDE :

ART. 1. Se adoptă „Programul de măsuri privind desfășurarea lucrărilor din campania agricolă de primăvară — 1982 în județul Sibiu”, conform anexei alăturate care face parte integrantă din prezenta decizie.

ART. 2. Comitetele și birourile executive ale consiliilor populare, Direcției generale pentru agricultură și industrie alimentară, Trustului întreprinderilor agricole de stat, Trustului pentru mecanizarea agriculturii, irigații, transporturi și producția de utilaje pentru agricultură și industrie alimentară, consiliilor unice agroindustriale de stat și cooperatiste, conducătorilor unităților agricole de stat și cooperatiste și gospodăriilor populației le revine potrivit legii, întreaga răspundere pentru organizarea campaniei agricole de primăvară, realizarea planului fizic și executarea la un nivel calitativ superior a tuturor lucrărilor cuprinse în programul adoptat.

ART. 3. În vederea executării în cadrul termenelor stabilite și în perioadele optime a tuturor lucrărilor din campania agricolă de primăvară, comitetele și birourile executive ale consiliilor populare municipale, orașenești și comunale vor adopta prin decizii, la nivelul fiecărei localități pe baza indicatorilor de plan aprobați în profil teritorial, până la data de 12 martie 1982, programe de lucru pe zile și categorii de lucrări, pentru toți deținătorii de terenuri agricole.

De asemenea, se vor stabili măsuri concrete de participare la lucrări a tuturor membrilor cooperativelor agricole de producție și de mobilizare la acestea și a celorlalte categorii de locuitori ai satelor, inclusiv a persoanelor încadrate în unitățile socialiste, în frunte cu cadrele de conducere ale comunelor, prin organizarea de formații de lucru compuse atât din membri cooperatori cât și din alți oameni ai muncii.

ART. 4. Pentru buna desfășurare a lucrărilor din campania agricolă de primăvară, luarea unor măsuri tehnico-organizatorice urgente, precum și în vederea exercitării unui control permanent asupra modului în care acestea se realizează în teritoriu, se vor reactiva comandamentele agricole comunale care vor analiza zilnic stadiul de îndeplinire a sarcinilor în toate sectoarele și vor stabili măsuri corespunzătoare și operative de lucru.

Președinte,
VASILE BĂRBULET

Secretar,
COSTEL ȘERBĂNESCU

PROGRAM DE MASURI priv

Lucrarea	U/M	Total agricult.	Sector	C.A.P.	Gospod. populației
I. VOLUMUL LUCRĂRILOR DE EXECUTAT ȘI MIJLOACELE MECANICE					
- conform prevederilor din plan					
1. Ogoare de primăvară pentru însămînțări	ha	4400	200	2000	2200
2. Fertilizarea semănturilor de toamnă	ha	34000	6000	28000	-
3. Fertilizarea culturilor de primăvară	ha	32000	12000	16000	4000
4. Pregătirea patului germinativ și semănat	ha	68631	14118	39313	15200
a. Epoca I - TOTAL, din care:	ha	28671	4775	16026	7870
- orzoaică de primăvară	ha	400	100	-	300
- ovăz	ha	5800	1100	4000	700
- mazăre	ha	800	-	800	-
- sfeclă de zahăr	ha	2300	-	2000	300
- în fibră	ha	2800	-	2800	-
- cartofi	ha	2900	500	3300	5100
- legume	ha	1145	390	185	570
- culturi furajere	ha	5726	2085	2741	900
- semințe și seminceri	ha	800	600	200	-
b. EPOCA a II-a - TOTAL, din care:	ha	39960	9343	23287	7330
- porumb ogor propriu	ha	30700	5400	19100	6200
- fasole boabe	ha	400	-	-	400
- cînepă de fibră	ha	800	-	700	100
- legume	ha	1955	810	515	630
- furaje	ha	6105	3133	2972	-
5. Acțiuni în pomicultură	ha	80	-	80	-
- plantat pomi	ha	511	312	84	115
- fertilizat cu îngrășăminte organice	ha	2615	2115	500	-
- fertilizat cu îngrășăminte chimice	mii buc.	1015	815	110	90
- stropit pomi, tratamentul I	mii buc.	988	800	100	88
6. Acțiuni în viticultură	ha	60	-	60	-
- plantat viță-de-vie	ha	1550	1300	250	-
- fertilizări cu îngrășăminte chimice	ha	6050	250	1195	4605
7. Acțiuni în legumicultură	ha	23000	9000	6000	8000
- producerea răsadurilor	ha	6000	1000	4000	1000
- semănat în răsadnite	ha	2400	2400	-	-
- din care:	mp	4800	2400	2400	-
- pentru culturi în primă apariție	mp	4800	2400	2400	-
8. Acțiuni de pașiști	ha	6050	250	1195	4605
- lucrări regenerare prin însămînțări și suprainsămînțări	ha	23000	9000	6000	8000
- fertilizări cu îngrășăminte chimice	ha	6000	1000	4000	1000
- fertilizări cu îngrășăminte organice (urină)	ha	6000	1000	4000	1000
9. Mijloace mecanice	buc.	2400	-	-	-
- tractoare - total	buc.	720	-	-	-
- grape cu discuri	buc.	223	-	-	-
- combinatoare	buc.	306	-	-	-
- semănători păioase	buc.	365	-	-	-
- semănători păioase	buc.	87	-	-	-
- mașini de plantat cartofi	buc.	236	-	-	-
- instalații și mașini pentru erbicidat	buc.	236	-	-	-
10. Perioadele optime de execuție a lucrărilor	Data	pină la	care se vor	executa	lucrările
- arături neexecutate din toamnă (4461 ha)	14	martie			
- pregătirea patului germinativ pentru semănat	21	aprilie			
- însămînțări:					
- mazăre	15	martie	se vor fo-		
- ovăz	15	martie	losi primele		
- orzoaică	15	martie	zile cînd se		
- trifoi-lucernă	31	martie	poate intra		
- sfeclă de zahăr	21	martie	în teren		
- Cartofi:					
- de vară	31	martie			
- de toamnă	15	aprilie			
- în pentru fibră	15	aprilie			
- cînepă	26	aprilie			
- porumb	26	aprilie			
- fasole	26	aprilie			
În toate zonele județului și pentru toate culturile se va urmări realizarea condițiilor de temperatură, astfel ca pregătirea terenului și însămînțarea să se efectueze de timpuriu. Se stabilește norma zilnică de lucru pe tractor la arat de minimum 2 hectare.					
II. DENSITATEA CULTURILOR CONF. DECRET 405/1980 LA CULTURILE CU RÎNDURI DESE					
	Normă sămînță kg/ha	Număr boabe germinabile la semănat pe m.p.			
a. Orzoaică de primăvară	160-200	400-500			
- ovăz	150-200	450-550			
- în fibră	120-130	2200-2400			
- cînepă fibră	80-90	400-450			
- mazăre	250-350	120-140			
b. Culturi prășitoare	Distanța între rînduri - cm	Nr. plante pe rînd la metru liniar la răsărire	Nr. plante la recoltare pe hectar		
- porumb boabe	70	4-5	45-60000		
- fasole	40-50	16-18	280-350000		
- sfeclă de zahăr	45	10	80-100000		
- cartofi vară	70	4	50-60000		
- cartofi toamnă	70	3,5	50-60000		
III. ACȚIUNILE DE ÎNȚEPRINS PENTRU REALIZAREA SARCINILOR DIN CAMPIA AGRICOLĂ DE PRIMĂVARĂ					
		Termen de execuție	Cine răspunde		
A. CULTURI DE CIMP					
1. Urgentarea terminării arăturilor, prin folosirea la maximum a timpului favorabil și încheierea acestora în termenul cel mai scurt. Se va urmări realizarea unor arături de calitate, cu resturile vegetale bine îngropate, nivelate.		În ferestrele iernii, dar nu mai tîrziu 14 martie	D.G.A.I.A. Trust M.A. Trust I.A.S. C.U.A.S.C.		
2. Continuarea transportului de îngrășăminte naturale. Mijloacele de transport mecanice și cu tracțiune animală vor lucra în continuare în formații sub conducerea specialiștilor pînă la lichidarea stocurilor din complexe, ferme zootehnice și gospodăriile populației.		15 martie	D.G.A.I.A. Trust M.A. Trust I.A.S. C.U.A.S.C.		
3. Verificarea stării de vegetație a semănturilor de toamnă, pentru stabilirea măsurilor necesare, în scopul menținerii în producție a întregii suprafețe însămînțate. Eliminarea excesului de umiditate de pe semănturi.		Permanent	Unitățile agricole		
4. Fertilizarea fazială a semănturilor de toamnă, cu prioritate a suprafețelor care nu au primit dozele de îngrășăminte corespunzătoare la însămînțare. Realizarea unui raport optim între elementele fertilizante, prin aplicarea unor doze corespunzătoare și care să asigure fertilizarea întregii suprafețe de grâu și orz, ținînd cont de starea de vegetație a culturilor.		30 martie	D.G.A.I.A. Trust M.A. Trust I.A.S. C.U.A.S.C.		
5. Respectarea amplasării culturilor stabilite pe baza lucrărilor de zonare a teritoriului, pentru a asigura fiecărei plante condițiile tehnologice necesare.		Permanent	D.G.A.I.A. Trust I.A.S.		
6. Urgentarea livrării semințelor la unitățile deficitare, între unități și urmărirea respectării cu strictețe a cantităților de semințe, ce sînt de primit, în structura stabilită și comunicată prin repartițiile emise de D.G.A.I.A. cu deosebire pentru porumbul boabe. Controlul permanent al modului de păstrare a semințelor pînă la însămînțare.			D.G.A.I.A. C.U.A.S.C.		

desfășurarea lucrărilor din campania agricolă de primăvară 1982

(Anexa)

mașinilor de mecanizatori și a șefilor de formații pentru pregătirea terenului și semănat în câmp.

normelor de sămânță la hectar pentru toate culturile, sticilor soiurilor și hibridurilor, astfel încât să se asigure o abilitate germinabilă stabilă prin lege. La semănatul, se va urmări evoluția timpului pentru "mustul zăpezii", a tuturor culturilor care rezistă la scăzute. În vederea asigurării cât mai de timpuriu a terenurilor fabricile de zahăr, se va urmări însămînțarea în primele zile de desprimăvară, astfel ca perioada asigurării o producție normală la data recoltării.

Perioada semănatului lucrările se vor executa numai în câmpurile, care vor răspunde de calitatea lucrărilor de sămânță și realizarea densității stabilite pentru fiecare cultură și sol. Mecanizatorii vor lucra numai în ordinea ordinului de lucru emis de inginerul șef al unității, toate elementele tehnologice obligatorii de realizat: realizarea densității, respectarea epocii optime de sămânță.

Lucrările în pantă, lucrările se vor executa numai pe curbele terenurilor nemecanizabile vor fi lucrute cu animalele, astăzi praferțele arabile prevăzute în plan să fie însămînțate. Se va aplica corectă a erbicidelor, executând reglajul instalațiilor, limitarea vitezei de înaintare a tractorului în perimetrul solei, la alimentarea cu soluție.

JRĂ
Lucrările și cultura cartofului
Se va asigura semănatul de legume și cartofi la nivelul necesarității agricole cultivate. Pentru gospodăriile populare se vor asigura prin magazine specializate, precum și pentru precolțirea cartofilor de sămânță în scopul obținerii timpurii.

Se va realiza în unitățile cultivate unde există deficit de sămânță de cartofi de sămânță cu diametrul de peste 45 mm, densitatea, a unor norme raționale de sămânță la hectar și deficitului cu sămânță.

Se va realiza sădădurilor de legume pe cele 36 850 m.p. de sere și sădănițe în conformitate cu programul întocmit, de sămânță și totodată asigurând sădăduri de calitate necesare pentru toate speciile, precum și o recoltare la sută.

Se va realiza culturilor de legume în sere respectând programul încadrarea în cotele de energie aprobate. Programul de acțiuni pentru reducerea pierderilor (reducerea cu 50 la sută a ferestrelor de aerisire, laterali cu folie etc.).

Se va realiza de cuplaje de mașini agricole la pregătirea terenului, în vederea evitării trecerilor repetate și pentru îndeplinirea de execuție a lucrărilor în horticultură.

Se va realiza normelor tehnice obligatorii elaborate pentru toate culturile, la înființarea culturilor (epoca de însămînțare și schema de sămânță etc.).

Se va realiza înființarea unor producții timpurii de legume în primăvară, pe folosirea zilelor bune de lucru din ferestrele iernii și plantatul mazării, rădăcinoaselor, ceapă, usturoi etc.

Se va realiza integrală a suprafețelor prevăzute pentru producerea și materialul săditor legumicol. Organizarea unor unități specializate care produc și înmulțesc semințele superioare.

Se va realiza bazei tehnico-materiale la nivelul repartițiilor și a planurilor de polietilenă și ingrasăminte chimice și pesticide pentru repararea și punerea în funcțiune a utilajelor de sămânță.

Se va realiza înființarea perioadei de plantare a cartofilor se vor lua măsurile necesare între unități a mașinilor de plantat.

Se va realiza executării tratamentelor la pomi, cu asigurarea pesonnelor necesare, care să lucreze în formații organizate.

Se va realiza executării tăierilor de fructificare, întreținere și folosirea tehnologiilor pentru fiecare specie în parte și înființarea de cultură (intensiv, semi-intensiv, clasic).

Se va realiza înființarea, conducerea și desfășurarea acțiunii de înființarea pomicele.

Se va realiza curățarea terenului și curățarea materialului săditor.

Se va realiza plantărilor comerciale de căpșuni și a stolonierilor asigurarea unei producții timpurii de fructe.

Se va realiza acțiunilor planificate de modernizare a plantațiilor (indesări, drumuri de exploatare, alimentări cu apă, etc.).

Se va realiza desfacerii materialului săditor pomicol pentru gospodăriile la nivelul solicitărilor, prin magazinele specializate pentru pomicele.

Se va realiza lucrărilor de fertilizare, arături în plantații și revizuirea și palisare în plantațiile viticole.

Se va realiza îndrumarea și controlul executării tăierilor direcției și nivele de producție, cu tăieri de compensare care au înregistrat pierderi în timpul iernii.

Se va realiza și urmărirea acțiunii de înființare a noilor plantații.

Se va realiza curățarea și pregătirea terenului și curățarea materialului săditor și curățarea plantațiilor asigurării materialului de plantare, se va urmări realitatea de altoit și înrădăcinarea butașilor de viță nobilă și speciile acestei activități.

Trust M.A.
Trust I.A.S.
C.U.A.S.C.
D.G.A.I.A.
Trust I.A.S.
C.U.A.S.C.

D.G.A.I.A.
Trust M.A.
Trust I.A.S.
C.U.A.S.C.

C.U.A.S.C.
Trust M.A.
Trust I.A.S.

D.G.A.I.A.
I.L.F., C.S.L.,
Unit. prod.
I.L.F.,
C.U.A.S.C.
Unit. prod.

C.U.A.S.C.
Unit. prod.

I.L.F.
C.U.A.S.C.
Unit. prod.
I.L.F.

I.L.F.
Unit. prod.
I.L.F.
Trust M.A.
Unit. prod.

I.L.F.
C.U.A.S.C.
Unit. prod.

I.L.F.
C.S.L.

I.L.F. I.P.P.
B.A.T.M.A. 32

Trust M.A.
I.E.L.I.F.
D.G.A.I.A.
Trust M.A.
C.U.A.S.C.
Trust I.A.S.

S.C.P.P.
I.P.P.

Trust I.A.S.
S.C.P.P.

S.C.P.P.
Trust M.A.

Trust I.A.S.
S.C.P.P.

A.E.S.C.L.

Trust I.A.S.
S.C.P.P.

I.U.T.I.F.P.E.C.

S.C.P.P.
C.S.L.
C.U.A.S.C.,
Trust I.A.S.
I.V.V.

Unit. prod.
I.V.V.,
Trust I.A.S.
C.U.A.S.C.
I.V.V.

Trust M.A.
Unit. prod.
Trust I.A.S.
I.V.V.

Unit. prod.
I.L.F.
I.V.V.

D.G.A.I.A.
I.V.C.P.T.,
C.S.L.
D.G.A.I.A.
C.U.A.S.C.

I.J.I.E.P.

2. PAIȘTI
- Fertilizarea cu ingrasăminte chimice și naturale a suprafețelor de pașiți prevăzute în program.

- Regenerarea pașiștilor prin însămînțare, suprainsămînțare și fertilizare optimă conform sarcinilor din planul de stat.
- Curățirea și întreținerea pașiștilor prin acțiuni de masă, cu sprijinul crescătorilor de animale, în spiritul prevederilor Legii nr. 8/1971.

- Asigurarea semințelor de leguminoase și graminee perene necesare regenerării pașiștilor.

D. MECANIZARE
1. Pentru asigurarea executării la timp și de calitate a lucrărilor agricole din campania de primăvară, la toate secțiile și brigăzile de mecanizare, se va face verificarea calității reparațiilor, a reglării și pregătirii fiecărui utilaj, luându-se următoarele măsuri:

- Agregatele complexe se vor recepționa complet montate, prin probe de lucru și nu ca mașini individuale.

- Semințele de prășitoare pentru culturile care se însămînțează în epoca I (sfecla de zahăr) se recepționează numai pregătite pentru lucrările respective și reglate corespunzător.

- La semințele de păioase și prășitoare, se fac probe pentru determinarea uniformității de distribuție a semințelor.

- Mașinile de erbicidare se probează în condiții de lucru, cu apă, cu dispozitivele de anticurajare montate, eliminându-se în totalitate pierderile prin neetanșare și scurgerile de la duzele de pulverizare.

- Odată cu mașinile de erbicidare, se recepționează cisternele, pompele rezervă de la mașinile de erbicidare etc.

2. Instruirea tuturor mecanizatorilor, a șefilor brigăzilor și secțiilor de mecanizare privind aplicarea prevederilor Decret. nr. 4/1982, realizarea lucrărilor agricole de calitate și la costuri cât mai mici, folosirea pe scară largă a agregatelor complexe de lucru.

3. Realizarea în totalitate, a prevederilor programului comun al Ministerului Agriculturii și Industriei Alimentare și Uniunii Naționale a Cooperativelor Agricole de Producție, privind școlarizarea în vederea cunoașterii conducerii tractoarelor și mașinilor agricole de către cooperatori, alți locuitori ai satelor, personalul de conducere și administrativ din unitățile agricole cooperatiste, în vederea folosirii în totalitate a tractoarelor în perioadele cu vîrf de lucrări.

4. Încheierea procesului de instruire a personalului tehnic, economic, de altă specialitate și administrativ, a personalului muncitor din stațiunile pentru mecanizarea agriculturii și celelalte unități agricole de stat pentru conducerea tractorului și a mașinilor agricole și programarea folosirii acestora pe unitățile agricole din consiliul unic agroindustrial de stat și cooperatist. Realizarea agregatelor complexe, potrivit indicațiilor conducerii superioare de partid, în vederea executării mai multor lucrări dintr-o singură trecere. Completarea sortimentului stabilit de Ministerul Agriculturii și Industriei Alimentare cu alte agregate complexe care se pot realiza cu dotarea existentă în secțiile și brigăzile de mecanizare.

5. Pentru asigurarea funcționării corespunzătoare a parcului de tractoare și mașini agricole pe tot parcursul executării lucrărilor se vor întreprinde următoarele:

- Odată cu suprarecepția reparații utilajelor se va verifica în plus:

- efectuarea probelor funcționale la mașinile de sămânță și erbicidat în prezența specialiștilor din unitățile agricole de producție;
- asigurarea pieselor de schimb și a subsansamblelor recondiționate în stoc la brigăzile și secțiile de mecanizare, pentru toate tractoarele și utilajele care participă la lucrările agricole;
- pregătirea și dotarea corespunzătoare a atelierelor mobile necesare pentru asistența tehnică în câmp;
- asigurarea cisternelor pentru alimentarea în câmp a tractoarelor, prevăzute cu pompe, filtre și rezervoare pentru uleiuri.

- Odată cu încheierea contractelor pentru dare în folosință a utilajelor la unitățile agricole, se vor întreprinde acțiuni de redistribuire între unitățile din consiliul unic agroindustrial de stat și cooperatist, pentru a se asigura în totalitate necesarul de utilaje solicitate de unități.

- Înainte de începerea fiecărei lucrări agricole, se va organiza la locurile de muncă, în fermele de producție, instruirea practică a mecanizatorilor și a șefilor de brigadă privind cunoașterea în amănunt a condițiilor agrotehnice impuse lucrării respective, a agregatelor ce se vor folosi, a normelor zilnice de lucru și a consumurilor specifice de carburanți.

E. ÎMBUNĂTĂȚIRI FUNCİARE

1. Asigurarea bunei funcționări a amenajărilor
a. Executarea următoarelor volume de lucrări de reparații:
- decolmatări și completări terasamente 3 120 m.c.
- reparații grupuri de pompare din stații, 7 buc.
- repararea echipamentelor de protecție
- rețeaua de conducte îngropate, 4 buc.

2. Asigurarea echipamentelor de udare pentru realizarea programelor de udări

a. Repararea echipamentelor de udare existente.
- conducte pentru toate tipurile de echipamente, 280 buc.
- aspersoare, 654 buc.

b. Completarea echipamentelor de udare din fonduri de stat și credite pînă la nivelul prevederilor din documentațiile tehnice.

3. Pregătirea echipamentelor de udare în folosința unităților agricole de stat și cooperatiste (conf. prevederilor Decret 4/1982).

a. Terminarea acțiunii de predare-primire între I.E.L.I.F. și unitățile agricole de stat și cooperatiste.

b. Predarea echipamentelor de udare șefilor de fermă pentru gestionarea și folosirea lor conform programelor de udare.

c. Organizarea în bune condițiuni a atelierelor speciale ce funcționează la sisteme pentru repararea la timp a echipamentelor de udare.

4. Aplicarea udărilor
a. Asigurarea forței de muncă (udători, motopompisti, mecanizatori) pentru realizarea programelor de udări în lunile de vîrf (iulie-august).

b. Averizarea și programarea udărilor prin sisteme de irigații.

c. Participarea obligatorie a inginerilor șefi din unitățile agricole la programarea udărilor ce se va face săptămînal la sediul sistemelor.

5. Evacuarea apelor stagnante, de pe întreaga suprafață agricolă.
- executarea următoarelor lucrări:
- curățiri și despotoliri canale.
- rigole și șanțuri de scurgere a apelor.
- la executarea acestor lucrări se vor mobiliza toți locuitorii satelor, potrivit programelor stabilite.

F. ORGANIZAREA ȘI RETRIBUIREA MUNCII

1. Stabilirea necesarului de forță de muncă în campanii pe luni și decade pentru executarea la timp a lucrărilor agricole.

2. Definitivarea organizării echipelor de mecanizatori, de mecanizatori și cooperatori, și a echipelor formate numai din cooperatori și stabilirea componenței acestora în toate unitățile agricole cooperatiste.

3. Încheierea angajamentelor în acord global pentru realizarea sarcinilor de plan pe anul 1982, în toate unitățile și sectoarele de activitate.

4. Intocmirea programelor de lucru privind participarea la muncă a personalului tehnic-administrativ din unitățile agricole, a pensionarilor apti de muncă și a celorlalți locuitori ai satelor care participă la executarea lucrărilor în unitățile agricole.

Permanent
81 mai
1 mai
15 martie

D.G.A.I.A.
I.J.I.E.P.
D.G.A.I.A.
I.J.I.E.P.
D.G.A.I.A.
Cond. unit.
D.G.A.I.A.
I.J.I.E.P.

Comisiile județene de recepție, specialiștii din unitățile agricole.

Conducerea M.A.

D.G.A.I.A.
U.J.C.A.P.
Trust M.A.
Cond. unit. agricole

1 lună
Cond. org. județene, Cond. unit. agricole

Cond. cons. ale stat. mecan. și ale unit. agricole.

Comisiile Jud. recepție, Specialiști din unități agricole.

Cond. C.U.A.S.C., D.G.A.I.A.
Trust M.A.

Specialiști care coordonează lucrările de mecaniz.

Permanent

I.E.L.I.F.
Trust M.A.

15 aprilie

I.E.L.I.F. și sisteme I.E.L.I.F.
D.G.A.I.A. și Unit. agricole

15 mai

15 mai

I.E.L.I.F.
Trust I.A.S.
Unit. prod. I.E.L.I.F.

30 aprilie

Unit. prod. I.E.L.I.F.
Trust M.A.
D.G.A.I.A.
Unit. agricole

30 martie

Permanent

Unit. prod. I.U.T.I.F.P.E.C.
I.E.L.I.F.
D.G.A.I.A.
Trust M.A.
D.G.A.I.A.
I.E.L.I.F.

31 martie

Unit. prod. Cond. unit. agricole Cond. C.A.P. și Bir. ex. A.E. și I.A.S. Cond. C.A.P. și Bir. ex. A.E. și I.A.S. Cond. C.A.P. Bir. exec. al C.O.M. din A.E., I.A.S.

ÎNDEPLINIREA SARCINILOR ECONOMICE

(Urmare din pag. 1)

comunistă și deplină maturitate politică dovedite de către numeroșii vorbitori. Astfel, s-a subliniat cu insistență că rezultatele de până acum nu trebuie să mulțumească, să ducă la instalarea unei stări de automatism în rîndul colectivului (P. Schneider). S-a arătat (Paraschiva Vecerde) că mai există încă lipsuri și greutăți ce trebuie eliminate, cum ar fi marea fluctuație de personal, nevalorificarea integrală a materialelor refolosibile sau existența unui mare număr de oameni sub normă, s-au făcut numeroase propuneri (au excelat aici Eleonora Vișnei și Eugenia Tatu), în sfîrșit s-au rostit mobilizatoare angajamente (Elena Stănilă, Ioan Botezan etc.). De notat aici angajamentul asumat de către comunisti, de către întregul colectiv, de a realiza suplimentar în acest an 5 mil. lei la producția netă, 12 mil. lei la producția marfă, 10,5 mil. lei la

export, 1 mil. lei la beneficii etc.

În încheiere a luat cuvîntul tovarășul Vasile Bărbuleț, care a felicitat călduros comunistii, întregul colectiv al unității pentru munca și rezultatele de până acum. După ce a prezentat succint bilanțul pe care economia națională pe ansamblu, precum și județul nostru au încheiat anul 1981 vorbitorul a atras atenția celor prezenți că nu trebuie să se mulțumească cu ceea ce au realizat, că trebuie să facă mai mult pentru a fi la înălțimea sarcinilor și a angajamentelor asumate. În acest sens au fost punctate câteva din jaloanele principale ale activității de viitor după cum urmează: ● toate lipsurile și neajunsurile semnala-te, trebuie cit mai grabnic și în totalitate eliminate ● trebuie făcut totul pentru realizarea lună de lună, decadă de decadă, ritmic, a sarcinilor de producție și a angajamentelor asumate ● să se înțeleagă și să se aplice concret acel mecanism economico-financiar care înseamnă

între altele: realizarea în mod obligatoriu a tuturor contractelor economice, la termenele scadente și în condițiile prevăzute; realizarea lună de lună a sarcinilor la producția netă și la producția marfă vîndută și încasată; creșterea productivității muncii, a beneficiilor, a eficienței economice a întregii activități; realizarea exemplară a calității producției, îndeplinirea sarcinilor de export și introducerea pe scară largă a progresului tehnic; sporirea rodniceii muncii, pe ansamblu. S-a subliniat în context că organizația de partid trebuie să manifeste o preocupare permanentă pentru educarea oamenilor, pentru ridicarea nivelului lor politic și profesional, în așa fel ca fiecare să poată acționa în conformitate cu cerințele și exigențele partidului.

În încheiere tovarășul Vasile Bărbuleț a făcut câteva referiri la politica externă a partidului și statului nostru, cu accent pe înțelegerea legăturii dialectice dintre aceasta și politica internă.

Contribuție concretă la realizarea autoaprovizionării

(Urmare din pag. 1)

contracte pentru un porc, o oală, un miel, 8 kilograme de lînă. Exemplar s-au încadrat în această acțiune și Nicolae Schiau, președintele C.A.P. Birghiș, Traian Ciocanea, președintele C.A.P. Ighiu Vechi, Constantin Holerga, președintele C.A.P. Pelisor și lista se poate continua cu numele altor zeți de locuitori cu funcții sau fără funcții pe teritoriul comunei.

Livrarea de produse la fondul de stat o o activitate extrem de rentabilă. Conform Decretului Consiliului de Stat al R.S.R. privind contractările și achizițiile de animale, păsări și produse animale, prețurile de contractare/kilogram viu au sporit de la 1 ianuarie 1982, la bovine cu 31,8 la sută, la porcine cu 32,9 la sută, la ovine cu 26 la sută, la păsări cu 8,8 la sută. Prețurile de contractare la laptele de vacă și oale au sporit cu 35,9 la sută și respectiv cu 25,7 la sută.

De pildă, un membru cooperativ, sau un alt producător individual, care livrează la fondul de stat peste 2000 l lapte de la fiecare vacă sau bivoliță va primi pe litru suma de 3,90 lei. Pe lîngă aceasta li se acordă contra cost, la prețul cu amănuntul cîte 16 kilograme furaje concentrate pentru fiecare 100 de litri lapte predați. Dintr-un calcul elementar, rezultă că un producător care livrează la fondul de stat o bovină adultă, un tineret bovin, un porc și 2100 litri de lapte, realizează din aceste activități 21 625 lei.

În pofida acestor mari avantaje, la Birghiș sînt o seamă de locuitori care se află în frunte atunci cînd e vorba de primit ceva, dar care nu folosesc spațiile de producție din incinta gospodăriilor sau dacă le folosesc nu contractează produsele cu statul, ci le desfac pe piața neorganizată. Să notăm cîteva nume: Valeriu Nicula (nr. 59) și Aurel Holom din Ighiu Vechi; Vasile Popa din Zlagna; Dionisie Braicu, Toma Tănase, Ioan T. Hanea

din Vecerd, Ioan Roman din Birghiș. Cinci din cei notați mai sus au zece membri de familie care lucrează în diferite întreprinderi și instituții de la oraș. Ei înșiși trăiesc înăuntrul societății și beneficiază de toate drepturile pe se de stat la dispoziția societății.

Să ne înțelegem bine: programul de autoaprovizionare și autoaprovizionare ne privește pe toți. El e menit nu numai să determine într-un timp scurt o abundență de produse, dar să și reactualizeze o veche tradiție. Faptul că la noi în țară prețurile la produsele agroalimentare au fost și sînt mai mici ca în alte țări, faptul că statul a creat locuri de muncă pentru toți cei care vor să muncească, faptul că pe piață s-au găsit permanent o gamă largă de produse vegetale și animale au favorizat ca o parte din cetățeni să renunțe la folosirea spațiilor de producție din incinta gospodăriilor și să se sprijine în aprovizionare numai pe rețeaua comerțului de stat. Această practică este profund dăunătoare. Ea lasă nevalorificate, an de an, mari posibilități de producție.

Prin prisma acestor cerințe, considerăm că activitatea de contractări la Birghiș poate fi îmbunătățită. Sistemul de a organiza echipe pe sate este bun. Nu este bun faptul că procedeul se dovedește ineficient în cazul a o serie de cetățeni care pur și simplu refuză să participe efectiv la programul de autoaprovizionare. Atitudinea consiliului popular, a organelor locale ale puterii de stat trebuie să fie foarte fermă: pe teritoriul comunei rămîn numai cetățenii care muncesc, valorifică pentru ei și pentru obște produsul muncii. Firește, în interesul lor și al obștii!

Concluzia aceasta este valabilă și în cazul altor comune, în care, după cum o dovedește „clasamentul” nostru activitatea de contractări decurge extrem de greu. De aceea, în numărul viitor vom aduce în fața cititorilor rezultatele investigațiilor noastre la Laslea și Hoghilag.

Mica publicitate

DIVERSE

● Judecătoria Sibiu, executorul judecătoresc, dosar executoriu 234/1982, vinde la licitație publică, în data de 13 martie 1982, ora 10, în Sibiu, str. Brazilor 48, autoturismul Volga, nr. Immatriculare I-HD-1556, la prețul de strigare 15 000 lei. (1776)

ANUNȚURI FAMILIALE

Cu ocazia aniversării zilei de naștere, doresc soțului LIVIU HULPUȘ, multă sănătate, fericie și „La mulți ani!” (1973)

Soțul, copiii și părinții anunță cu profundă durere încetarea din viață a scumpulor lor

ELENA WERMESCHER
(născută Turea)
— 32 ani —

Înmormîntarea — azi, 10 martie 1982, ora 14, din Sibiu, str. Ștefan cel Mare, nr. 72. (2046)

Familia Mitracă este alături de familia Turea, la marea durere pricinuită de decesul fiicei lor

ELENA WERMESCHER
Sincere condoleanțe. (2035)

Locatarii blocului P 7 — Hipodrom I Sibiu — își exprimă întreaga compasiune și sînt alături de familia Aurel Turea, în greaua pierdere suferită prin decesul fiicei lor

ELENA WERMESCHER
— 32 ani —
Sincere condoleanțe familiei îndoliate. (1999)

Colectivul secției de covoare orientale Sibiu este alături de familia îndoliată Floarea Turea și își exprimă regretul pentru încetarea din viață a unicei lor fiice

ELENA
— 32 ani —
Elena Murgoi
(2037)

Colegii din Oficiul de calcul — I.C.M.J. Sibiu — își exprimă profundul regret pentru dispariția prematură a celei care a fost

ELENA WERMESCHER
o bună și apreciată colegă
Sincere condoleanțe întregii familii. (2013)

Cu aceeași durere ca și în elipa despărțirii, amintim că la 10 martie 1982 se împlinește un an de cînd ne-a părăsit pentru totdeauna aceea care a fost o ideală soție, mamă și bunică

MARIA MARA
— 52 ani —

Va rămîne veșnic în inimile noastre îndoliate pentru plecarea atât de timpurie dintre noi, iar mormîntul ei va fi mereu presărat eu flori și lacrimi.

Soțul și copiii
(1996)

Azi se împlinește un an de dor și jale de la greaua despărțire de scumpa noastră

MARIA MARA

Cît ai trăit te-am iubit, cît vom trăi te vom plînge.

Surorile

Cu aceeași durere amintim că azi, 10 martie 1982, se împlinește un an de la decesul scumpei noastre nașă

MARIA MARA

Veșnic vei fi în inimile noastre.

Gheorghe, Maria și
Georgeta
(2002)

Soția — Ana, copiii — Anița și Vasile anunță că astăzi se împlinește 4 ani de la decesul dragului lor soț și tată

NICOLAE BOABEȘ
din Păuca

Ii vom păstra o vie amintire. (1815)

Aducem pe această cale un ultim omagiu colegului nostru

ILIE CHIȚU
și exprimăm sincere condoleanțe familiei îndoliate.

Atelierul 1 proiectare
„Independența” Sibiu
(2025)

Soția — Regina și copiii — Camelia și Dănuț anunță moartea fulgerătoare a celui care a fost un bun soț și tată

NICOLAE LUPU
— 41 ani —

Înmormîntarea va avea loc azi, 10 martie 1982, ora 15, din Sibiu, str. Bobilna, nr. 19.

Nepotul — Nicușor cu soția Cornelia și copiii — Cosmin și Răzvan deplîng decesul bunicului și străbunicului lor

IOAN HOȚEA

(2045)

Soția, fiica, ginerele, nepoții și strănepoții anunță cu durere încetarea din viață a scumpulor lor soț, tată, bunic și străbunic

IOAN HOȚEA

— 76 ani —

croitor

Înmormîntarea are loc joi, 11 martie 1982, ora 12, din str. Căramidăriei 73. Nu-l vom uita niciodată!

(2045)

Soția, copiii, nurorile, ginereii și nepoții anunță cu durere încetarea din viață a scumpulor lor

AUREL MUNTEAN

— 70 ani —

pensionar I.R.E.

Înmormîntarea — azi, 10 martie 1982, ora 13,30, din Sibiu, Hipodrom I, bloc T II, sc. C. (2043)

Încă vii în memoria noastră, amintim că se împlinește doi și respectiv un an — la 10 și 11 martie 1982 — de la dispariția a două suflete nobile

STELLA BOGDAN

și mama ei

MARIOARA BOZDOG

Familia

(2003)

Colectivul de muncă de la Secția auto și confecții metalice Săliște este alături de colega lor Eugenia Barbu, în greaua pierdere suferită prin decesul soțului său

dr. **CONSTANTIN BARBU**
(2047)

Familia dr. Nicolae Galani este alături de familia dr. BARBU din Săliște, în greaua încercare pricinuită de decesul neașteptat al bunului lor prieten

dr. **COSTICĂ BARBU**
și transmitem celor îndureratei sincere condoleanțe.

Elevei clasei a X-a D de la Liceul alimentar Sibiu sînt alături de tovarăsa dirigintă Liliiana Lupescu, exprimîndu-i condoleanțe, la decesul tatălui său

MARIN LUPESCU

(2049)

Sîntem alături de colega noastră prof. Nicolita Lupescu la marea durere pricinuită de decesul prematur al tatălui său

MARIN LUPESCU
și transmitem familiei sincere condoleanțe

Colectivul Liceului industrial nr. 5 Sibiu
(2050)