

Tribuna

Sibiu

ORGAN AL COMITETULUI JUDEȚEAN SIBIU AL P.C.R. ȘI AL CONSILIULUI POPULAR JUDEȚEAN

Anul XXXIV, nr. 7719

Vineri, 21 mai

1982

4 pagini,

50 bani

Campania agricolă la zi

Ziua bună se cunoaște de dimineață...

De la începutul acestei săptămâni mă aflu la Miercurea Sibului, unul din punctele fierbinți — și la propriu, și la figurat — ale actualei campanii de primăvară. Timpul favorabil, coroborat, după cum am putut să mă conving „pe viu”, cu o riguroasă organizare și repartizare a forțelor umane și mecanice a creat condiții pentru efectuarea unui important volum de lucrări, hotărâtoare pentru viitoarea recoltă. Intr-adevăr,

pe agenda de prioritate a etapei figurează, printre altele, urmărirea și stimularea dezvoltării plantelor înșămânțate în această primăvară și, concomitent, eliminarea factorilor dijmurtori — boli, dăunători și buruieni. Dar iată însemnări din carnetul de reporter.

Unde-s mulți, prășitul se... termină!

Miercuri, 19 mai, dimineața, Comuna Miercurea pare pustie. Pe străzi nici tipenie de om. Primarul Gheorghe Stoica îmi ghidează întrebarea și cugetă cu voce tare: „Oamenii sînt de mult pe câmp. Au înțeles cu toții că, la țară, fără muncă nu se mai poate”. Doresc să mă documentez despre aceasta la... fata locului. Primarul se arată de acord așa că, prin bunăvoința unui mecanic de la atelierul service, proprietar de Dacie, ajungem la lunca Secașului, la cîțiva kilometri depărtare de comună. Ne continuăm drumul pe jos și poposim în locul numit „Padina Bîjii”, unde cîțiva zeci de miercureni prășeau manual sfecla furajeră de pe suprafețele pe care le luaseră în întreținere (în acord global) de la C.A.P. „Pînă deseară, toate cele 26 ha cultivate cu sfeclă furajeră vor fi prășite

întîia oară” — zice primarul, recunoscîndu-i printre cei aflați la lucru pe Viorica Barbu, Maria Bunea, Ioan Săliștean, Maria și Salomia Șoaită, ambele neveste de mecanizatori, pe Martin Spielhaupter, ajutat de soție și de fiu (muncitor la I.P.A.S., secția 200), pe Martin Roth care folosea o prășilă cu atelaj cu caș și mulți alți oameni ai muncii veniți să dea o mîna de ajutor membrilor cooperatori. Și se simțea nevoia pentru că

lipsa precipitațiilor (n-a mai plouat la Miercurea de prin 30 aprilie) uscase pămîntul, crăpăturile de la suprafața solului puțin adăposti cu ușurință o palmă de bărbat...

„Să vedeți ce frumos a răsarit porumbul!”

Exclamația, însoțită de gestul reflex și atât de semnificativ în înțelesurile lui al scoaterii pălăriei, aparține vrednicului președinte al C.A.P. Miercurea, Simion Roth, pe care l-am găsit, în jurul orei 13, iesind din zootehnie. Era multumit de cum arătau animalele, dar și mai multumit de cum răsărise porumbul. „Azi terminăm prășila întii la sfecla furajeră, far de mîine (n.n. — joi, 20.V) intrăm la cartofi mai ales că pe 30 ha din cele 85 ha înșămîntate prășitul e deja necesar. Alți 20 de membri cooperatori sînt la sapă în vie în locul numit „Coșcani”. Să mai reținem încă un fapt pozitiv: acționînd prompt în spiritul indicațiilor date de Comitetul județean de partid, miercureni au terminat cultivarea cu porumb masă verde a întregii suprafețe de teren din incinta fermelor zootehnice!

(Continuare în pag. a III-a)
MIRCEA BIȚU

Valorificarea materialelor recuperabile

Colectivul întreprinderii „13 Decembrie” Sibiu, fruntaș pe centrală în realizările de producție, a obținut însemnate succese și pe linia valorificării materiilor prime recuperabile și refolosibile. Astfel, în anul 1981, unitatea a recuperat și valorificat: 81,7 tone hîrtie și cartoane, 28,8 tone P.V.C. (rezultat la a... III-a cădere de croire), 123,3 tone grăsimi din tăbăcărie, aproape 130 000 buc. mică marochinărie, 47 500 m.p. sipoderm etc., în valoare totală de 7,5 milioane lei.

În cursul acestui an vor fi confecționate 15 000 perechi de pantofi și sandale tip extra din bucăți mici de piele recuperată, ceea ce echivalează cu economisirea a 2200 m.p. piele box, adică a 1500 piei bovină tăbăcite extra-fin. Valoarea economică a resurselor recuperate și valorificate în 1982 va depăși 10 milioane lei.

Constătuire

Astăzi, 21 mai, ora 12, la Grupul de șantier pentru construcții industriale din Sibiu va avea loc o constătuire avînd ca temă „Maistrul — coordonatorul, conducătorul și educatorul

formației de lucru, rolul său în organizarea superioară a întrecerii socialiste”.

Vor participa la această dezbateri maistrul, inginerii, alți specialiști, membri C.O.M., ai comitetelor de partid, sindicat și U.T.C., alți invitați.

Vă informăm despre:

Unele noutăți privind acordarea de loturi și terenuri pentru construcția de locuințe în regie proprie

— interlocutor: ing. Ioan Pascu, adjunct șef secție arhitectură și sistematizare a Consiliului popular județean —

— În conformitate cu planul național unic de dezvoltare economico-socială pe anul 1982 sînt prevăzute sarcini ce revin consiliilor populare privind acordarea de loturi și terenuri pentru construcția de locuințe atît în mediul rural cît și urban. V-am propune să le detaliem, începînd cu prevederile vizînd mediul rural.

— Odată cu aprobarea planului național unic de dezvoltare economico-socială pe acest an, prin Decretul 380/1981 se prevede a fi stimulată construcția de locuințe propriete personală, consiliile

populare avînd sarcini de a acorda sprijin cetățenilor care doresc să-și construiască în regie proprie locuințe la orașe sau sate, prin proiectare, atribuire de terenuri pentru construcție și loturi gospodărești pentru cultivarea de legume, în conformitate cu schițele și detaliile de sistematizare aprobate. De asemenea, precizăm că se va acorda sprijin privind procurarea de materiale de construcții și execuția unor lucrări de con-

(Continuare în pag. a III-a)
Convorbire consemnată de
ANGELA CHIȚU

O „MINĂ DE AUR” — recuperarea materialelor refolosibile

rezervele sînt practic inepuizabile

1. Nevoia de a recupera. Dacă în urmă cu doar cîțiva ani activitatea de recuperare a materialelor refolosibile era privită ca o acțiune mai mult sau mai puțin benevolă, astăzi a devenit o necesitate stringentă pentru toate națiunile lumii, bogate sau sărace. Datele statistice sînt destul de edificatoare în acest sens. În cursul anului trecut în S.U.A. s-au reciclat nu mai puțin de 57 milioane tone de fier vechi, în Canada 8,4 milioane tone, Spania 8,5 milioane tone, iar în Japonia 40 milioane tone. Pretul fierului vechi a crescut în ultimii 10 ani de peste 3 ori, ajungînd să coste 90—120 dolari tona, cu numai 8—31 la sută mai ieftin decît o tonă de fontă de oțelărie. Un alt exemplu, la fel de elocvent: din 10 000 tone maculatură recuperată se pot realiza 125 milioane exemplare ziare, 25 milioane caiete și 4 milioane cutii de ambalaj. Or, aceste cantități reprezintă echivalentul a 130 hectare de pădure, pentru a cărei prelucrare s-ar cheltui o energie în valoare de 600 000 dolari.

Ne vom rezuma doar la aceste două exemple. Ele ne confirmă cît de eficientă este această activitate și cît de mult se poate cîștiga prin punerea la punct, pînă la cele mai mici amănunte, a reintroducerii în circuitul productiv a materialelor recuperabile.

CIT SE RECUPEREAZĂ ÎN JUDEȚUL SIBIU?

...La nivelul anului 1981, în județul nostru s-au recuperat materiale refolosibile însumînd 110 590 mii lei. Iată și cîteva sortimente: oțel — 75 539 tone, fontă — 6 844 tone, cupru — 221 tone, alamă — 362 tone, bronz — 384 tone, plumb — 279 tone, cenuși plumb — 589 tone, aluminiu — 1 416 tone, hîrtie — 5 708 tone și textile — 298 tone. Din aceste cantități, 5 217 tone oțel, 2 425 tone hîrtie și 202 tone textile au fost predate de către locuitorii municipiilor, orașelor și comunelor județului.

Se pune totuși întrebarea: reprezintă totuși aceste cantități un maxim posibil de

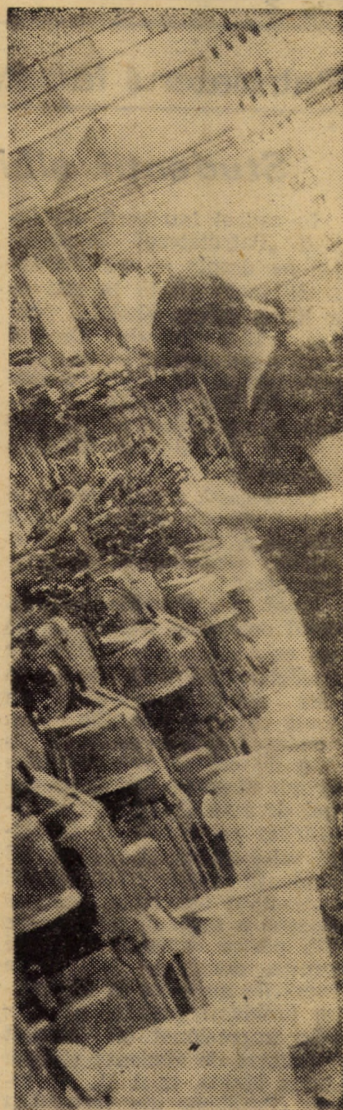

Intr-unul din atelierelor de tricotat ciorapi din fire sintetice, modern utilizate, al întreprinderii „7 Noiembrie” Sibiu

Foto: FR. NUSS

Reducerea consumurilor specifice

Diminuarea consumurilor specifice de materii prime, combustibili și energie constituie și pentru colectivul de oameni ai muncii din cunoscuta întreprindere de piese auto din Sibiu o preocupare de prim ordin. Datele la zi sînt edificatoare în acest sens. Urmărirea atentă a nivelului consumurilor. Începînd de la proiectant și pînă la execuție, a permis economisirea a 25 tone de metal, 4000 kWh și 14 tone combustibil convențional. Nicolae Popescu, inginerul șef al întreprinderii, ne preciza că prin măsurile întreprinse se va reuși să se realizeze etapizat, pînă la finele cîincinalului, sarcina trasată de Plenara C.C. al P.C.R. din martie 1982 de a se reduce substanțial consumurile specifice în fiecare unitate industrială.

Un domeniu în care

rezervele sînt practic inepuizabile

Din sumar:

● Patruaterul facultăților de drept: Studenții sibieni pe locul I; Arte frumoase — Expoziția Liviu Ciungan; Aflăm de la Agenția de voiaj Sibiu; Sport.

(pagina a II-a)

● La Selimbăr — ambiții mari de buni gospodari; O nouă unitate de achiziții „Plafar”; Vaccinarea antirujeolică

(pagina a III-a)

(Continuare în pag. a IV-a)
DUMITRU MANIȚIU

LA ȘELIMBĂR — ambiții mari de buni gospodari

Șelimbăr are cel puțin două motive principale să se străduiască și să ajungă printre comunele fruntașe ale județului. 1. Aici s-a hotărât, cu aproape patru veacuri în urmă, soarta unirii dinții a tuturor românilor sub sceptrul marelui Voievod Mihai Viteazul. 2. Este o poartă principală de intrare în Sibiu. Și, după cit se pare, între aceste două coordonate se desfășoară activitatea de bună gospodărire și înfrumusețare a localității, inclusiv a satelor aparținătoare: Veștem, Mohu și Bungard. Dar, să-i dăm cuvântul primarului, tovarășul Ovidiu Grilă: „Deși am fost confrunțați cu inundații care ne-au obligat să concentrăm forțe importante pentru înlăturarea bălților și reînălțarea a peste 400 hectare afectate de apele Căminului — pentru a nu pierde recolta bună care se anunță în acest an — am acționat totuși și în direcția înfrumusețării și bunei gospodăririi a comunei. Astfel, în fiecare localitate de pe raza comunei au avut loc întâlniri ale cetățenilor cu deputații, efectuându-se lucrări în valoare de peste 215 mii lei. Firește, prin muncă patriotică. Pe primul loc se situează, la acest capitol, satul Veștem, urmat de Mohu, Șelimbăr și Bungard. Cele peste 35 de propuneri făcute de cetățeni au fost nu numai înregistrate, ci și materializate. Se impune, acum, să accelerăm aceste acțiuni în Șelimbăr care este și satul de reședință a comunei. În acest sens, s-au făcut eforturi pentru aprovizionarea

cu materialele necesare, specifice construcțiilor de locuințe și îngrijirii lor. În continuare, în răgazul pe care ni-l oferă lucrările de întreținere a culturilor, ne vom preocupa în mod serios de această problemă pe care o socotim foarte importantă. În ce privește înfrumusețarea, vom amenașa în cel mai scurt timp terenul de la intrarea în comună dinspre Sibiu, prin muncă patriotică și cu ajutorul pe care l-am primit și-l primim de la I.C.M.J., I.J.G.C.L. și întreprinderea de pajiști care

DIN EXPERIENȚA CONSILIILOR POPULARE

au venit la noi cu utilaje grele necesare nivelării. În prezent ne ocupăm și de refacerea grabnică a podurilor distruse de inundații la Mohu, Bungard și Veștem, pentru realizarea căroră solicităm ajutor Inspectoratului silvic al județului Sibiu, în vederea procurării materialului lemnos necesar, fără de care nu putem demara. Avem necazuri cu unii cetățeni din Sibiu, posesori de autoturisme care vin pe pășunea noastră și lasă în urmă ulei și mizerie, distrugând iarba. Dar să dau și citeva numere de automobile păguboase: 1-Sb-1943, 2-Sb-135, 1-Sb-9122, 31-Sb-5034, 2-Sb-1653, 2-Sb-5499, 2-Sb-3039, 1-Sb-999, 2-Sb-1653...”.

Am aflat, în continuare, că, până în prezent contribuția bănească a fost adunată în proporție de 80 la sută, că Jean Nechita, Schropp Ioan, Aurel Vaivod, Traian Elstor din Șelimbăr, Petru Frățilă, Gheorghe Gurean, Ilie Helner, Petre

Bucurenciu din Bungard, Alexandru Muțui, Ilie Bogdan, Ilie Arvigean din Mohu și Elena Mărcăne, Ion Ogorean, Ilie Bozdoc și Viorica Miută din Veștem sint gospodari de frunte, ale căror case, curți, garduri pot servi drept model pentru mulți cetățeni.

Sigur, stînd aproape o zi la primărie, în sat aflui multe noutăți. Lucruri bune am auzit despre deputații Maria Slăvescu și Nicolae Ivănuț din Mohu care au mobilizat cetățenii să construiască o punte peste Hirtibaci, o punte peste care să poată trece și vitele. Importanță ni s-a părut și inițiativa din această primăvară pentru fertilizarea, regenerarea, defrișarea și întreținerea pajiștilor pe 517 ha, 110 ha, 50 ha, respectiv, 1000 ha prin care se asigură necesarul de norme nutritive atît pentru animalele din sectorul zootehnic al C.A.P.-ului, cit și pentru cele ale populației. De asemenea, contractările de carne la fondul de stat continuă pentru depășirea planului, iar producția zilnică de lapte a crescut cu 1000 de litri. S-a făcut și se respectă o încălcare judicioasă a pășunilor cu animale, s-au amenajat patru tabere de vară, cu mulsul pe loc, manual deocamdată, în tandem, cu instalațiile necesare, în perspectivă.

Vom reveni, cu plăcere, în Șelimbăr pentru a vedea cum arată această comună, „poartă” a Sibiului, după ce acțiunea de bună gospodărire și înfrumusețare va ajunge în stadiul final. Ambițiile localnicilor sint mari și noi le dorim succes.

R. BRĂDEANU

O nouă unitate de achiziții „PLAFAR”

Tratamentul cu plante medicinale sau medicamente de origine vegetală și-a demonstrat în timp și cu prisosință eficiența în vindecarea afecțiunilor umane. Ele apropie azi tot mai mult omul de natură, prin constatarea că reprezintă un factor de sinteză naturală eficient tolerat bine de organism.

Spre deosebire de trecut, cînd se foloseau ca atare, plantele medicinale se prelucra azi în industria farmaceutică, beneficiara unor imense cantități culese fie în unități specializate, fie prin achiziții de la populație.

Județul Sibiu dispune de o bogată floră spontană, ceea ce îl înscrie printre județele cu un mare potențial. Dar, pînă în prezent, această bogăție naturală a fost slab va-

lorificată. Pentru ca în viitor activitatea de colectare și predare a plantelor să fie sistematic organizată, iar cei interesați să-și poată valorifica operativ orice cantitate adunată, întreprinderea „Plafar” a înființat un centru de achiziții în comuna Șura Mare nr. 601, telefon 129 04, sau 321 14. Aici se achiziționează orice cantitate de plante medicinale contra cost, conform tarifelor existente. Culegătorii pot fi stimulați și prin prime suplimentare, în bani, sau cereale.

Pentru orice informații în acest scop doritorii se vor adresa la magazinul specializat „Plafar” din Sibiu, str. Faurului, sau la telefon nr. 321 14.

GH. SOROCEANU,
șef Centru „Plafar” Sibiu

În perioada 1—15 iunie 1982 se va desfășura în întreaga țară cea de-a patra campanie națională de vaccinare a copiilor împotriva pojarului (vaccinarea antirujeolică).

În acțiunea de vaccinare vor fi cuprinși copiii născuți între 1 septembrie 1980 și 31 august 1981, precum și copiii omiși din diferite motive în campania din anul 1981.

Copiii din grupa de vîrstă arătată mai sus care au fost vaccinați antirujeolic în cadrul unor vaccinări limitate anterioare, ca și copiii care au suferit de rujeolă (pojar) sint exceptați de la vaccinare.

La această vaccinare sint invitați să se prezinte la dispensarele medicale, cu copiii din grupa de vîrstă arătată, atît localnicii, cit și familiile care au domiciliul flotant pe raza dispensarului respectiv. Familiile cu copii vaccinabili și care în intervalul respectiv se află ocazional în alte localități decît cea de domiciliu se vor prezenta la cel mai apropiat dispensar medical.

Se subliniază rezultatele deosebit de favorabile obținute prin aplicarea vaccinărilor antirujeolice în perioada 1979—1982, fapt ce a determinat scăderea importantă a numărului de îmbolnăviri, precum și dispariția aproape completă a cazurilor de rujeolă complicată și a deceselor provocate de această boală. (Agerpres)

Campania agricolă la zi

(Urmare din pag. 1)

Realizări „telegrafice” din campanie

19 mai a fost și în C.U.A. S.C. Miercurea o zi plină. Amănunte ne-a oferit tovarășul Mihai Pienar, președintele consiliului unic: ● la sfecla de furaj s-au prășit 132 ha din totalul de 200 ha ● la sfecla de zahăr s-au prășit în 2 zile (18 și 19.V.) 72 ha din cele 305 ha existente. Lucrarea antrenînd zilnic cca 300 de oameni în fiecare unitate de pe raza consiliului unic ● a continuat semănatul porumbului siloz (realizat 228 ha din cele 456 ha planificate) ● așeară, 20.V., s-a încheiat în sămintatul fasolei boabe pe cele 80 ha ● cele 28 de MET-uri continuă erbicidarea la griu: cele 200 ha de la I.A.S. Apoldu de Sus s-au erbicidat: la C.A.P., din totalul de 2150 ha se erbicidaseră pînă în 19.V. — 1930 ha ● a început erbicidatul și la cartofi: din cele 200 ha (pe total C.U.A. S.C.) s-au realizat deja 80 ha, iar la porumb boabe, din cele 1796 ha existente la nivel de C.U.A.S.C. s-au erbicidat deja 410 ha ● utilajele pentru recoltatul furajelor sint pregătite, activitatea este riguros organizată, specialiștii sint prezenți în mijlocul oamenilor, fiecare știe ce are de făcut, participarea la muncă — mai zicea tovarășul Pienar — este foarte bună, neînregistrîndu-se „pene” nici de combustibil și nici la... disciplină ● în fermele legumic le de la Miercurea și Apoldu de Sus plantatul culturilor este în grafic (morcov — 15 ha, spanac — 5 ha, pătrunjel — 20 ha, ceapă de sămîntă — 45 ha, porumb zaharat — 7 ha etc. ● pînă acum s-au recoltat și expediat 2 t ceapă verde, 17 t pătrunjel, 89 t spanac etc. Se vor mai planta 20 ha cu ardei, 20 ha — vinete, 26 ha — varză de toamnă, 5 ha — conopidă, 6 ha — salată, 10 ha — tomate. Așadar, activitate bună rezultată pe potrivă.

Unele noutăți privind acordarea de loturi și terenuri

(Urmare din pag. 1)

structii-montaj și instalații prin unitățile prestatoare de servicii. Privind acordarea de terenuri pentru construcție și loturi gospodărești în mediul rural trebuie să arătăm că în conformitate cu Legea 22 din 22.XI. 1981 privind obligația activiștilor de partid, de stat și obștești, a cadrelor de conducere din unitățile socialiste, a specialiștilor din agricultură și din alte domenii de activitate de a locui acolo unde își desfășoară activitatea, acestora li se pot atribui loturi în folosință din suprafețele stabilite, potrivit statutului C.A.P. sau le pot primi, după caz, din partea unităților agricole de stat unde lucrează. Suprafața acestor terenuri este de 0,1 ha pentru specialiștii din agricultură, iar activiștii, cadrele de conducere și specialiștii din alte domenii pot primi o suprafață de pînă la 300 m.p. cu obligația pentru toți de a le cultiva și crește animale și păsări.

— Și, privind construcția de locuințe în mediul rural...?

— Cei care doresc să-și construiască case proprietate personală în mediul rural primesc din partea consiliilor populare loturi de construcție în suprafață de 250 m.p.

La nivelul județului, în acest sens, s-au asigurat și se asigură în continuare detalii de parcelări iar celor care dețin teren, li se asigură proiecte-tip, cu partea constantă gratuită.

— Care este situația pentru mediul urban?

— Pentru cetățenii din mediul urban, care doresc să-și construiască locuințe în regie proprie, în conformitate cu prevederile schițelor de sistematizare sint prevăzute zone speciale care nu vor fi afectate în viitor de alte construcții. În aceste zone se va putea construi în regie proprie fie pe terenul cetățeanului, fie pe terenuri de stat acolo unde există. În vederea satisfacerii cerințelor cetățenilor, consiliile populare municipale și orașenești urmează a identifica terenurile proprietate de stat în vederea atribuirii lor. În cazul în care cererile vor depăși suprafețele existente de terenuri de stat, vor fi întocmite detalii de parcelări, sistematizări pentru case în regie proprie, mergîndu-se pînă la exproprierea unor terenuri libere. Amplasarea imobilului va avea în vedere armonia cu zona unde

este amplasat, respectîndu-se regimul de înălțime cu cel existent în zonă. Pe terenuri cu fronturi mai mici la stradă, în care se pot amplasa construcții cu un număr redus de apartamente, detaliul va fi corespunzător. În cazul în care configurația terenurilor, caracteristicile naturale permit, pot fi realizate în subsolul clădirilor pivnițe, garaje, boxe.

— Ce ne puteți spune în legătură cu proiectele pentru aceste locuințe?

— În prezent sint aprobate 21 de proiecte-tip pentru mediul rural și 13 proiecte-tip pentru urban, avîndu-se în vedere specificul local al județului nostru. De asemenea, ca parte de arhitectură au fost deja studiate și alte tipuri de locuințe pentru mediul urban, una dintre variante fiind cea pe care o prezentăm în imagine — o casă

cu 4 apartamente, putîndu-se realiza și pe un teren cu front mai mic la stradă, și chiar cu două apartamente (unul la parter, unul la etaj), fiecare compus din patru camere, bucătărie, cămară WC și baie, WC și duș de serviciu, pod. La subsol, acolo unde terenul permite, se pot realiza pivnițe, boxe, garaje. În general, toate proiectele-tip pentru locuințe în regie proprie a cetățenilor au acoperiș cu șarpantă, beneficiînd de pod.

— Pe cînd vor putea fi cunoscute de cei interesați terenurile disponibile în municipii și orașe?

— Pentru moment consiliile populare municipale și orașenești au în vedere identificarea terenurilor disponibile, urmînd ca la solicitarea cetățenilor să se indice exact zonele unde se pot atribui terenuri.

— Vă mulțumim.

