

Tribuna

ORGAN AL COMITETULUI JUDEȚEAN SIBIU AL P.C.R. ȘI AL CONSILIULUI POPULAR JUDEȚEAN

Anul XXXIV, nr. 7806

Miercuri, 1 septembrie 1982

4 pagini, 50 bani

VIZITA DE LUCRU A TOVARĂȘULUI NICOLAE CEAUȘESCU ÎN JUDEȚUL BRAȘOV

Tovarășul Nicolae Ceaușescu, secretar general al Partidului Comunist Român, președintele Republicii Socialiste România, însoțit de tovarăsa Elena Ceaușescu, de alți tovarăși din conducerea de partid și de stat a continuat, marți dimineața, vizita de lucru în municipiul Brașov.

Populația orașului — români maghiari, germani — a făcut secretarului general al partidului o primire entuziasată, plină de căldură.

Ultima zi a vizitei de lucru în județul Brașov a fost consacrată unei ample analize a felului în care acționează întreprinderile constructoare de mașini din municipiul Brașov pentru modernizarea și diversificarea producției, introducerea unor tehnologii perfecționate.

Această aprofundată analiză a început la **Întreprinderea de autocamioane**.

Numerosi oameni ai muncii de la această importantă unitate a industriei noastre constructoare de mașini au venit să salute cu bucurie și respect pe tovarășul Nicolae Ceaușescu, pe tovarăsa Elena Ceaușescu, pe ceilalți tovarăși din conducerea partidului și statului nostru.

Noua vizită a secretarului general al partidului la Întreprinderea de autocamioane din Brașov a prilejuit o aprofundată discuție, la fața locului, cu conducerea unității, a centralei industriale pentru autovehicule de transport și a ministerului de resort, referitoare la preocupă-

riile acestui puternic colectiv muncitoresc pe linia ridicării pe o treaptă superioară a calității producției de autovehicule de transport.

Conducătorul partidului și statului este informat, de către directorul general al întreprinderii, despre felul în care a acționat consiliul de conducere al uzinelor pentru transpunerea în practică a indicațiilor date de secretarul general al partidului cu ocazia precedentelor vizite de lucru pentru aplicarea unor tehnologii perfecționate care să asigure sporirea în continuare a calității motoarelor.

Dialogul de lucru începe în secția de motoare Diesel.

Pe parcursul dialogului de lucru cu colectivul muncitoresc de la Întreprinderea de autocamioane, ca și în discuția finală, tovarășul Nicolae Ceaușescu a indicat gazdelor să continue preocupările pentru ridicarea pe o treaptă superioară a calității autocamioanelor și motoarelor. Apreciind realizările de până acum, tovarășul Nicolae Ceaușescu i-a felicitat pe constructorii de autocamioane brașoveni, urându-le noi succese în activitatea lor viitoare.

Coloana oficială se îndreaptă spre **Întreprinderea „Tractorul”**.

Tovarășul Nicolae Ceaușescu, tovarăsa Elena Ceaușescu sunt întâmpinați cu urale și ovății de muncitorii aflați în curtea întreprinderii pentru acest moment sărbătoresc. Se fac calde manifestări de sim-

patie și dragoste pentru conducătorul partidului și statului nostru.

Sunt vizitate secția turnătorie de fontă, secția unde se realizează prelucrările mecanice necesare producerii tractoarelor, secția montaj general.

La ieșirea din hala de montaj, pe un platou din incinta întreprinderii, tovarășul Nicolae Ceaușescu și tovarăsa Elena Ceaușescu, celorlalți tovarăși din conducerea partidului și statului, le sunt prezentate cele mai noi modele de tractoare, pe pneuri și senile, de diferite puteri și cu destinații diverse.

Tovarășul Nicolae Ceaușescu a felicitat colectivul acestei cunoscute întreprinderi pentru realizările de până acum, exprimându-și convingerea că și în viitor specialiștii, inginerii și tehnicienii, tot oamenii muncii de aici vor face totul ca marca „U.T.B.” să se bucure în țară și străinătate de aceeași bună reputație.

A fost vizitată, în continuare, **Întreprinderea „Hidromecanica”**.

Muncitorii de aici l-au întâmpinat pe secretarul general al partidului cu cele mai calde sentimente de dragoste, stimă și recunoștință.

În cadrul dialogului de lucru, gazdele au înfățișat evoluția tehnică a întreprinderii.

Vizitând mai multe secții și ateliere, tovarășul Nicolae Ceaușescu și tovarăsa Elena Ceaușescu au urmărit cu a-

(Continuare în pag. a IV-a)

Cum se acționează pentru folosirea la indici superiori a utilajelor?

Printre alte măsuri adoptate de Conferința municipală de partid Medias se numără și realizarea, în acest an, de către întreprinderile medieșene a unui indice de utilizare a mașinilor, instalațiilor și utilajelor de minimum 86 la sută. În primul semestru din acest an, acest indice a fost îndeplinit în proporție de numai 80,1 la sută la mașini și unelte de bază, din care în sculării și secțiile de bază 81,8 la sută, iar în secțiile indirect productive 74,1 la sută. Situație, desigur, necorespunzătoare față de posibilitățile existente, față

de potențialul material al întreprinderilor industriale din municipiul Medias, valoarea totală a fondurilor fixe depășind aici 2 400 milioane lei, din care 1 536,6 milioane lei o reprezintă mașinile, utilajele și instalațiile. De menționat și faptul că, în acest an, au fost puse în funcțiune fonduri fixe în valoare de peste 202 milioane lei. Cei mai scăzuți indici de utilizare, în primul semestru din acest an, au fost consemnați la „Geamuri” — 46,4 la sută, „Automecanica” — 69,4 la sută, „Mobila” — 72,8 la sută, „Relee” — 79,5 la sută, „8 Mai” — 81,6 la sută. Ar mai fi de adăugat că ponderea factorilor obiectivi care au influențat negativ acest important indicator, din totalul factorilor, reprezintă, în medie, doar 20 la sută. Restul, până la sută la sută...

Cunoscind aceste date, discutăm cu tovarășul Aurel Mohan, secretar al Comitetului municipal de partid despre măsurile ce se impun pentru remedierea situației existente după o jumătate de an de ac-

tivitate. „Comitetul municipal de partid a urmărit această problemă, stabilind măsuri concrete pentru înlăturarea cauzelor și neajunsurilor din unele unități economice, în special pentru eliminarea schimburilor neprogramate. Din controlul efectuat în zece unități ale municipiului Medias am desprins concluzia că majoritatea întreprinderilor au analizat periodic, atât la nivel de comitet de partid cât și în C.O.M.-uri și birourile executivă ale acestora, modul în care sint folosite capacitatea de producție, adoptând

măsuri corespunzătoare, care, însă, probabil, n-au fost urmărite cu rigurozitate, factorii responsabili aminând a-

plicarea unora dintre ele, considerându-le de mai mică importanță. De aceea, se impune acordarea unei atenții sporite pentru perfecționarea întregii activități de servicii de către compartimentele mecano-energetice, cu accent pe asigurarea pieselor și subsamblelor de schimb, perfecționarea organizării reviziilor, reparatiilor și remediilor în sistem industrial, prin asigurarea de tehnologii și documentații, precum și prin programarea și efectuarea unui control tehnic eficient și oportun, atât în exploatare cât și la reparatii și remedieri, cu asigurarea unei asistențe tehnice competente, complete și permanente. În felul acesta, vor crește și indicatorii de eficiență a fondurilor fixe și a suprafețelor de producție. Fără îndoială, un cuvânt greu de spus îl au și trebuie să-l

(Continuare în pag. a IV-a)

R. BRADEANU

În pagina a III-a

DECIZIA Nr.764

privind măsuri pentru organizarea și desfășurarea lucrărilor agricole din toamna anului 1982, în județul Sibiu

Preocupări susținute

pentru asigurarea bazei furajere

1. Este cunoscută importanța bazei furajere în realizarea unor producții animaliere sporite. Afirmatia își găsește acoperire în nenumăratele exemple consemnate de situațiile operative din perioada trecută de stabulație, pozitive sau negative, funcție de preocuparea conducătorilor de unități, a sefilor de ferme, a specialiștilor pentru realizarea acestora.

În acest an, constatările statistice sau din teren rele-

La zi în agricultură

vă o situație îmbunătățită față de perioadele anterioare în majoritatea unităților de pe teritoriul județului, fapt care atestă că cei chemați să răspundă de acest sector au muncit mai temeinic, au înțeles pe deplin că baza furajera constituie o condiție esențială pentru realizarea programelor zootehnice. Cum chibzuința de gospodar nu trebuie să se manifeste doar prin a strânge întreaga cantitate de masă verde pretabilă la furajare, trebuie inițiate măsuri de conservare și depozitare corespunzătoare, care să nu afecteze negativ calitățile nutritive și conținutul de proteină digestibilă. Cu câteva zile în urmă, am întreprins un raid în unități din consiliile unice agroindustriale Ocna Sibiului și Loamneș, pentru a urmări modul cum se acționează în vederea finalizării acestor împe-

(Continuare în pag. a III-a)

N. IVAN

DIN CRONICA ÎNTERECERII SOCIALISTE

Cresterea competitivității exporturilor

Avându-se în vedere sarcinile viitoare la export, la întreprinderea textilă „Dumbrava” din Sibiu se află în plină desfășurare pregătirea colecției de produse noi pentru oferirea pe piața externă în 1983. De asemenea, pentru realizarea unei calități ireproșabile la produsele de export pe semestrul II — de remarcat că întreaga producție destinată pieții externe în această perioadă a fost contractată, iar livrările se realizează ritmic și chiar în devans —, s-au luat măsuri ca, până la nivelul fiecărei formații de lucru, indicii de calitate să fie urmăriți cu maximă exigență.

Dezvoltarea capacităților de producție

În acest an capacitățile de producție de la cooperativa „Textila” din Sibiu cunosc o continuă dezvoltare. Până la această dată, au fost puse în funcțiune: o nouă unitate de tesătorie pe strada Lemnelor; două centre de prestări servicii (confecții tri-

cotate și spălătorie-curățatorie în cartierul V, Aaron); un centru de spălătorie-curățatorie chimică în Hipodrom IV.

Deosebit de importantă pentru producția cooperativă va fi noua filatură de la Sadu, care va intra în funcțiune în cursul acestei luni. Noua filatură, cu o capacitate de 25 tone/an, va produce fibre cardate necesare producției proprii. Mai notăm că dotarea s-a făcut doar cu utilaje preluate din întreprinderile industriale, care au fost recondiționate și adaptate procesului tehnologic.

Autoutilajeri

În vederea creșterii continue a productivității muncii și, bineînțeles, a calității produselor, specialiștii Fabricii de marochinărie din Săliște au confecționat o serie de dispozitive și scule și au pus la punct mecanizarea unor operații. Dintre acestea, menționăm confecționarea cutitelor de recroît margini la minerale pentru serviete, a cutitelor de stanță de mare complexitate care execută simultan 3-4 operații, ca și realizarea indoirii mecanice a burdufurilor pentru serviete.

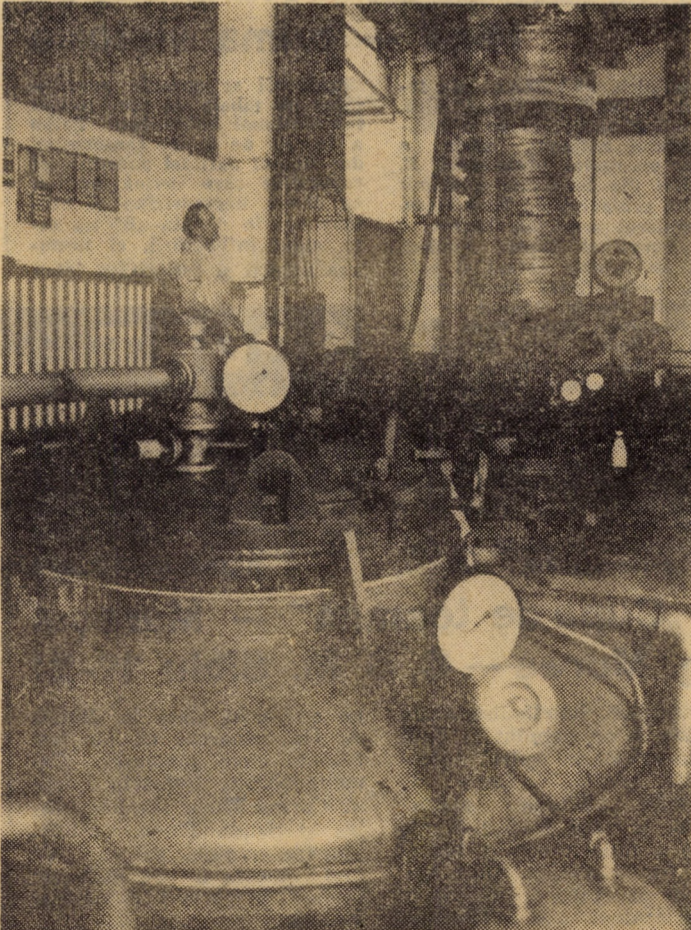

„Flaro” Sibiu, unitatea metal II. Cu ajutorul instalației de recroît în cuptoare cu atmosferă controlată, calitatea sirmei necesară accesorilor textile este mult îmbunătățită. Foto: FRED NUSS

CONSILIUL POPULAR AL JUDEȚULUI SIBIU — COMITETUL EXECUTIV

DECIZIA Nr. 764

privind măsuri pentru organizarea și desfășurarea lucrărilor agricole din toamna anului 1982, în județul Sibiu

Comitetul executiv al Consiliului popular al județului Sibiu,

În lumina indicațiilor date de tovarășul Nicolae Ceaușescu la Conferința de lucru de la Comitetul Central al Partidului Comunist Ro-

mân din 19-20 august 1982 cu privire la măsurile ce se impun a fi luate pentru buna desfășurare a campaniei agricole de toamnă,

Pentru îndeplinirea Programului de măsuri stabilit în ședința cu ac-

tivul de partid din agricultura județului, din 27 august 1982,

În temeiul art. 52 lit. i și art. 60 din Legea nr. 57/1968 de organizare și funcționare a consiliilor populare,

DECIDE:

Art. 1. Comitetele și birourile executive ale consiliilor populare municipale, orașenești și comunale, toate unitățile agricole de stat, cooperative și gospodăriile popu-

lației vor acționa pentru recoltarea culturilor de toamnă, transportul și depozitarea produselor în așa fel încât lucrările să se efectueze în condiții optime și la timp, după cum urmează:

lorificarea produselor secundare — coceni, colete de sfeclă și gulii, vreji etc. astfel încât în termen de 48 de ore de la terminarea recoltării, terenurile să fie complet eliberate, trecându-se de îndată la pregătirea acestora pentru producția anului 1983.

Art. 8. Pentru încadrarea în termenele optime de însămînțare a culturilor de toam-

nă, Direcția generală pentru agricultură și industrie alimentară, Trustul pentru mecanizarea agriculturii și Trustul județean de întreprinderi agricole de stat, consiliile unice agroindustriale de stat și cooperative și toate unitățile agricole vor acționa cu toate forțele pentru realizarea acestor lucrări în termen, după cum urmează:

| Nr. crt. | Denumirea lucrării | U/M | Suprafața | Viteza zilnică pe județ | Data terminării lucrării |
|----------|------------------------------------|-----|-----------|-------------------------|--------------------------|
| 1. | Recoltat cartofi de toamnă | ha | 6 416 | 320 | 20 sept. |
| 2. | Recoltat sfeclă de zahăr | ha | 1 996 | 135 | 15 sept. |
| 3. | Recoltat trifoi seminte | ha | 1 500 | 375 | 20 sept. |
| 4. | Recoltat porumb pastă | ha | 4 700 | 315 | 15 sept. |
| 5. | Recoltat porumb boabe — mecanic | ha | 1 420 | 150 | 25 oct. |
| 6. | Recoltat porumb știuleți — mecanic | ha | 3 000 | 120 | 25 oct. |
| 7. | Recoltat porumb știuleți — manual | ha | 23 876 | 800 | 25 oct. |
| 8. | Recoltat legume | ha | 3 200 | 65 | 20 nov. |
| 9. | Recoltat struguri | ha | 2 300 | 100 | 15 oct. |
| 10. | Recoltat fructe | ha | 4 290 | 100 | 30 oct. |
| 11. | Recoltat plante furajere | ha | 25 000 | 800 | 25 oct. |

| Nr. crt. | Denumirea culturii | U/M | Suprafața | Viteza zilnică pe județ | Termenul de executare |
|----------|---------------------------|-----|-----------|-------------------------|-----------------------|
| 1. | Rapiță | ha | 2 500 | 500 | 5 sept. |
| 2. | Orz și seară — masă verde | ha | 1 800 | 600 | 10 sept. |
| 3. | Graminee perene | ha | 4 900 | 980 | 10 sept. |
| 4. | Orz + orzoaică | ha | 15 100 | 1 550 | 25 sept. |
| 5. | Griș + seară | ha | 21 700 | 2 090 | 1 oct. |

Art. 9. Pentru executarea unor lucrări de calitate, în toate unitățile agricole de stat și cooperative, până la data de 5 septembrie, mecanizatorii vor fi instruiți cu privire la reglarea masinilor, respectarea tehnologiilor de lucru, normele de protecția muncii și de prevenire a incendiilor. Inginerii și inginerii sefi din unitățile agricole vor controla permanent respectarea vitezelor optime de deplasare a agregatelor și a tehnologiilor de lucru, adăncimea de încorporare a semintelor din sol și asigurarea densității prevăzută de normele în vigoare.

În vederea pregătirii patului germinativ se va asigura, până la 15 septembrie, executarea la un înalt nivel calitativ a arăturilor și a celorlalte lucrări prevăzute în tehnologii: fertilizat, discuit, grăpat etc., iar intervalul între arat și semănat va fi de minimum 15 zile.

Inginerii sefi din unitățile agricole răspund de calitatea lucrărilor, în care sens vor face recepția pe faze de lucrări, (arat, fertilizat, discuit, semănat etc.).

Art. 10. La însămînțări se va folosi sămînță din grupe biologice superioare, respectiv 30 la sută elită și înmulțirea I și 70 la sută din înmulțirea a II-a.

O atenție deosebită se va acorda tratării semintelor, lucrare ce se va executa sub supravegherea directă a inginerului sef al unității și a sefilor de ferme. Tratarea semintelor se va face numai în instalații special destinate acestei lucrări.

Art. 11. Administrarea îngrășămintelor se va face pe baza analizelor agrochimice, diferențiat în funcție de planșă premergătoare, de fertilitatea naturală a țărâlei, stabilindu-se dozele optime, evitându-se fertilizările excesive ce duc la căderea plantelor.

Art. 12. Până la 25 noiembrie, se vor executa arăturile adânci de toamnă, pe întreaga suprafață de teren des-

tinată însămînțării de primăvară.

Pe suprafețele prevăzute pentru scarificare și afinare lucrările se vor executa pe curbe de nivel.

Art. 13. Pentru toate mijloacele mecanice care devin disponibile, precum și pentru atelele unităților agricole și din gospodăriile populației se va stabili plan zilnic de transport al îngrășămintelor chimice și naturale, astfel ca în perioada noiembrie-decembrie a.c. și trim. I 1983 să se fertilizeze întreaga suprafață de teren prevăzută, inclusiv finetele și pășunile. Pentru culturile însămînțate în toamnă se va executa îngrășarea fazială, precum și tratamentele fitosanitare în cazul apariției bolilor sau dăunătorilor.

Art. 14. În fiecare comună și unitate se va stabili forța de muncă necesară și se va asigura mobilizarea tuturor locuitorilor apti de muncă ce domiciliază în localitate care au obligația de a participa la executarea lucrărilor agricole.

Pentru aceste formațiuni se vor stabili țărâlele și volumul de lucrări ce trebuie executate.

Art. 15. Pe toată perioada campaniei, programul de lucru în câmp va fi zilnic. Comitetele și birourile executive ale consiliilor populare vor stabili prin decizii, programe adecvate de funcționare a unităților comerciale.

Art. 16. Cu ducerea la îndeplinire a prezentei decizii se însărcinează comitetele și birourile executive ale consiliilor populare, Direcția generală pentru agricultură și industrie alimentară, Trustul pentru mecanizarea agriculturii, Trustul județean de întreprinderi agricole de stat, consiliile unice agroindustriale de stat și cooperative precum și toate unitățile agricole din județul Sibiu.

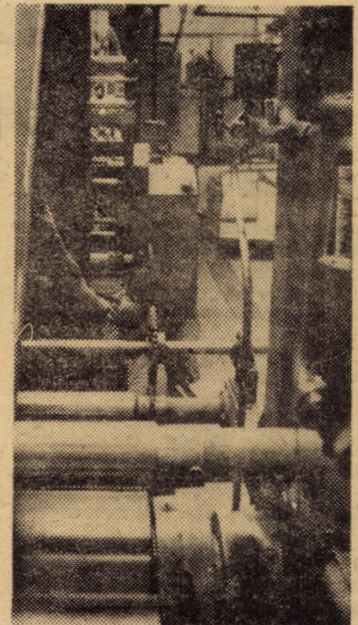

Uscarea stofei — o ultimă fază din apretura umedă, secția finisaj a întreprinderii „Libertatea” Sibiu. Aici, într-unul din schimburi, lucrează și utecista Lenuta Olteanu, fruntasă în muncă

La zi în agricultură

(Urmare din pag. 1)

relative. Iată deci, succint constatările noastre.

La C.A.P. Ocna Sibiului ne furnizează explicații în legătură cu baza furajeră Simion Baltes, președintele unității. Conform necesarului prevăzut prin balanta furajeră, pentru cele 800 de taurine și 2 800 de oi este necesară o cantitate de 940 tone finuri. Până la această oră, cantitatea acestora însumează 1 059 tone, dintre care 127 tone fin vitaminos de trifoi, 83 tone fin de lucernă, 50 tone finuri de Lolium și borceag. Mai există depozitate încă 349 tone paie de orz și griș, de cea mai bună calitate. Judecând după cantitățile deja existente care depășesc cu 119 tone necesarul, după cele care urmează să mai fie depozitate, în acest an se pare că la C.A.P. Ocna Sibiului furajele nu vor constitui o problemă. Actualmente se cosete otava, estimându-se o producție de încă 20—25 tone fin vitaminos. În câmp pe câpțe mai există de asemenea încă 70 tone.

Pentru că aminteam, ca o condiție esențială, depozitarea furajelor, să consemnăm că în acest an unui finar care adăpostește 200 tone de finuri i-a fost adăugată o aripă suplimentară sub care sînt depozitate încă 40 tone. Apoi, în cadrul unei baze împreună au fost organizate 13 sîre de fin și 4 sîre cu balot de paie. Pentru că aceste furaje pot lua ușor foc prin acțiunea unor scînteii sau a flăcării deschise, în cadrul furajeriei a fost organizat un punct P.S.I. dotat, după cum aprecia maiorul Sorin Lucescu, de la Grupul de pompieri militari al județului Sibiu, cu toate ustensilele și mijloacele de prevenire și intervenție pentru stingerea incendiului. Întreaga bază furajeră, protejată regulamentar printr-un gard de sîrmă, este jalonată de o porțiune arată, conform prevederilor. Prin mijlocirea sefului formației civile P.S.I. din Ocna Sibiului, Simion Macavei, personalul care răspunde de baza furajeră este instruit periodic, iar ustensilele din dotare sînt verificate permanent. Baza furajeră de la Ocna Sibiului este unica din județ care dispune de un rezervor propriu de apă cu o capacitate de 60 m.c., pentru intervenție în caz de incendiu.

Asadar, parafrăzînd cugetarea românească potrivit căreia „paza bună trece primejdia rea”, se poate aprecia că la Ocna Sibiului, chibzuința și grija gospodărească nu sînt doar simple precepte teoretice.

Data în Sibiu, la 30 august 1982

Președinte
VASILE BĂRBULEȚ

Secretar
COSTEL ȘERBĂNESCU

