

Constătuire de lucru cu cadre de conducere și alți oameni ai muncii din industria petrolului

Tovarășul Nicolae Ceaușescu, secretar general al Partidului Comunist Român, președintele Republicii Socialiste România, a participat, joi, 10 martie, la constătuirea de lucru cu cadre de conducere și alți oameni ai muncii din industria petrolului.

Organizată din inițiativa secretarului general al partidului, constătuirea a reunit membri ai Consiliului Național al Oamenilor Muncii care își desfășoară activitatea în domeniile extracției de țiței, gaze și geologie, ai Consiliului de conducere al Ministerului Petrolului, specialiști din Ministerul Geologiei, secretari cu probleme economice ai comitetelor județene de partid, directori ai trusturilor și scheletor, șefi ai brigăzilor de producție petrolieră și ai brigăzilor de foraj, secretari ai organizațiilor de partid și președinți ai comitetelor sindicale din unități petroliere.

La sosirea în sala Radioteleviziunii, locul de desfășurare a lucrărilor, tovarășul Nicolae Ceaușescu a fost întâmpinat cu deosebită căldură, cu multă însuflețire, toți cei prezenți reafirmând vibrant sentimentele de dragoste, stimă și recunoștință pe care puternicul detașament al petrolistilor le nutrește, asemenea întregului popor, față de conducătorul iubit al partidului și statului nostru.

Constătuirea a analizat modul în care au fost aplicate indicațiile conducerii partidului referitoare la reorganizarea activității de foraj-extracție. S-a dat o înaltă apreciere contribuției determinante a tovarășului Nicolae Ceaușescu la elaborarea programului de creștere mai puternică a producției de țiței și gaze naturale față de sarcinile inițiale ale cincinalului, la stabilirea măsurilor ce se impun pentru realizarea integrală a prevederilor acestui program adoptat de Conferința Națională a partidului, astfel încât obiectivul fixat de Congresul al XII-lea al P.C.R., privind asigurarea independenței energetice a țării, să fie îndeplinit mai devreme.

În raportul prezentat de ministrul petrolului, ca și în cuvântul participanților la dezbateri, s-a subliniat în mod unanim că noile măsuri inițiate de tovarășul Nicolae Ceaușescu în scopul organizării superioare a activității în industria petrolului ilustrează cu pregnanță caracterul novator și revoluționar, propriu concepției secretarului general al partidului vizând perfecționarea cadrului organizatoric al muncii în toate sectoarele economice de care depinde progresul permanent și multilateral al patriei.

Participanții au subliniat că aceste măsuri, larg dezbătute în unitățile Ministerului Petrolului, au întrunit adeziunea tuturor petrolistilor, care și-au exprimat convingerea că ele vor determina îmbunătățirea substanțială a muncii, importante mutații calitative menite să asigure îndeplinirea integrală a actualelor prevederi cu privire la creșterea producției de țiței și gaze naturale.

În discuții s-a evidențiat faptul că recente măsuri, aplicate în întreaga industrie petrolieră, asigură eliminarea unor verigi organizatorice intermediare, apropierea activității de conducere de procesul productiv și deplasarea unui număr sporit de specialiști spre locurile unde se hotărăște soarta producției.

Evidențind caracterul profund stimulator al noilor măsuri, vorbitorii au arătat că ele determină creșterea răspunderii tuturor oamenilor muncii din industria petrolului pentru îndeplinirea sarcinilor de plan și legarea directă a retribuției lor de volumul producției de țiței și gaze realizat.

A fost analizată, totodată, în spirit critic și autocritic, cu răspundere și exigență, activitatea desfășurată în industria petrolului pe primii doi ani ai cincinalului, arătându-se că rezultatele obținute nu sînt pe măsura condițiilor create, la nivelul cerințelor care se pun astăzi în fața dezvoltării bazei energetice a țării. În acest sens, s-a subliniat necesitatea ca unitățile petroliere să acționeze cu toată hotărârea pentru îndeplinirea ritmică a tuturor indicatorilor de plan, la punerea în funcțiune a sondelor care așteaptă probe de producție, intervenții și reparații capitale, la creșterea potențialului celor aflate în exploatare, astfel încît extracția zilnică de țiței să sporească în mod considerabil.

Participanții la dezbateri s-au angajat să urmărească îndeaproape scurtarea timpului de foraj al noilor sonde,

(Continuare în pag. a III-a)

Start în campania agricolă de primăvară!

În această primăvară, pe total județ vom însămînța cu diferite culturi, conform programului suprafețe ce însușmează zeci de mii de hectare. Am stabilit următoarea ordine de prioritate: ovăz (3153 ha), mazăre (1100 ha), în fibră (2000 ha), sfeclă de zahăr (2300 ha), cartofi toamnă (7800 ha) porumb boabe (32600 ha), fasole boabe (500 ha). Concomitent, realizăm lucrări în legumicultură, pomicultură, viticultură, gospodăriile populației. Producțiile planificate sînt la nivelul potențialului solului și pe măsura condițiilor naturale din zona noastră. Este de la sine înțeles faptul că realizarea și depășirea acestor producții reprezintă o sarcină de cea mai mare răspundere. Mai adaug că planul pe unități a fost astfel defalcat încît realizarea lui cere efort judicios orientat, gîndire tehnică,

o mare capacitate organizatorică.

Anul agricol 1982—1983 a fost pînă acum sărac în precipitații. În continuare, prognoza agro-meteorologică nu e deloc optimistă. Deci problema pe care trebuie să punem accent în actuala campanie este conservarea apei în sol. Mijloacele tehnice pentru realizarea acestui obiectiv sînt arhicunoscute. În toamnă s-au executat arături adînci pe toate suprafețele. Acum, pe măsură ce terenul permite, trebuie trecut la pregătirea patului germinativ, în care scop se vor folosi numai agregate raționale. 1) Semănat, erbicidat, fertilizat. 2) Pregătirea teren (disc cu lamă) și fertilizat. 3) Pregătirea teren și erbicidat. Precizez: avem asigurată motorina pentru lucrările agricole, dar nici un gram pentru risipă și plimbări în gol!

Trebuie să tragem toate învățămintele din împlinirile și neîmplinirile agriculturii județului. Un singur exemplu: anul trecut C.A.P. Singătîn a semănat ovăzul în mustul zăpezii și a încorporat sămînța în sol cu ajutorul atelelor. Producția obținută a fost dintre cele mai bune. Fără a da

o rețetă-tip, recomandăm specialiștilor să generalizeze această experiență.

Avem asigurat întregul necesar de sămînță, mai puțin sămînța de in, pe care însă o vom primi în următoarele 2—3 zile. Sămînța este mai bună ca în anii trecuți, din soiuri superioare și de valoare biologică mai mare. Sămînța a fost preluată aproape în totalitate de unități. Deci, avem o primă condiție asigurată. Unitățile S.M.A. au reparat și pregătit utilajele ce vor lucra în actuala campanie și s-au făcut recepțiile. Cu toate acestea, nu-i timp de autolinștire! Comisiile județene, în controale efectuate, au constatat că unele utilaje, mai ales cele de semănat și plantat, nu au fost verificate în probe funcționale. Această verificare trebuie făcută acum, peste tot. De îndeplinirea acestei

sarcini ce condiționează densitatea culturilor răspund inginerii șefi de C.U.A.S.C., inginerii șefi de unități, inginerii din localitățile necooperativizate, șefii secțiilor de me-

canizare.

În această primăvară, lucrările de pregătire patul germinativ și semănat se vor face în sistem tabere. Aceasta înseamnă că, în raport cu mărimea parcelei, cultura, cantitatea de îngrășăminte etc. se vor organiza formațiile de lucru. Mașinile și utilajele nu se vor mai înapoia în secții pînă la finalizarea lucrărilor. Reparațiile, alimentarea cu combustibil, sămînță etc. se vor face la locurile de muncă. Utilajele ce vor trebui readuse în secții pentru remedieri vor diminua punctajul în întrecerea existentă între toate secțiile de mecanizare privind executarea de lucrări de bună calitate și realizarea de producții sporite. Planificarea lucrărilor trebuie făcută pe soie. De asemenea, trebuie folosită la maximum fiecare perioadă bună de lucru pentru a executa lucrările în avans

(Continuare în pag. a III-a)

Iosif TUTULEA,
director general la D.G.A.I.A. Sibiu

DIN SUMAR :

- Carnet plastic • Sport • Săptămîna TV • Informații (pag. a II-a)
- Cîteva precizări privind citirea, facturarea și încasarea gazelor naturale (pag. a III-a)
- Programul returului Campionatului național de fotbal, Divizia B, Seria a II-a (pag. a IV-a)

Să gîndim și să acționăm gospodărește!

„Odată cu dezvoltarea secției de prelucrări mase plastice a apărut la noi și ideea recuperării și refolosirii materialelor care rămîn în mod firesc în timpul confecționării produselor. A urmat o perioadă de continuă căutare, de cercetări în acest sens. Bineînțeles, trebuia să existe și un om receptiv la

nou, și acest om a fost maestrul Remus Mișu, șeful secției I.P.S. (injectat, presat, sudat mase plastice n.n.), care a susținut soluțiile propuse și le-a ajutat să prindă viață. Astfel ne-a declarat ing. Ioan Blaga, directorul tehnic al întreprinderii „Flamura roșie”, în momentul în care ne-am propus să ne ocupăm din nou despre modul cum se acționează aici pentru recuperarea și refolosirea maselor plastice, materiale pentru obținerea cărora sînt necesare mari cantități de hidrocarburi. Și iată, aflăm că, după aproape un deceniu și jumătate de preocupări permanente, s-a reușit ca tuturor materialelor plas-

te recuperabile să li se găsească soluții de refolosire, iar în momentul de față absolut toate deșeurile rezultate în timpul proceselor tehnologice sînt valorificate integral în întreprindere. Evenimentul ne-a obligat, de altfel, să revenim la această temă.

Un nucleu de oameni, coordonați in-

- Soluții originale, de mare randament
- În 6 luni s-au revalorificat peste 20 tone P.V.C.
- Un apel și o ofertă pe adresa tuturor unităților economice din județ

deaproape de directorul tehnic, s-a ocupat special de problema valorificării deșeurilor. Subinginerul Iosif Nemety a fost printre cei dintîi care s-a gîndit că acestea nu trebuie aruncate și, ajutat îndeaproape de maestrul Mișu, a început recuperarea și depozitarea materialelor încă înainte de a se găsi soluțiile practice de valorificare. (El este acum șeful atelierului „regenerări”, unde sînt astăzi valorificate materialele recuperate). Apoi s-au găsit și soluțiile de valorificare, mulțumită tinerilor in-

gineri Ioan Tonceanu și Emil Hădăreanu, care au beneficiat de experiența și competența ing. Ioan Blaga. Principalele metode de valorificare ne-au fost prezentate chiar de autorii lor: „Șarjarea cu material ABS” a fost definitivată și se aplică efectiv din vara anului trecut. Ea constă în amestecul acestor materiale (măcinate) cu materialul ABS, într-o anumită proporție. Din produsul obținut se fac tuburile pentru flyere și diferite tuburi cilindrice pentru industria textilă. Pentru valorificarea deșeurilor de P.V.C., rezolvată de curînd, se folosesc două variante: 1. materialul măcinat se granulează (granulatorul s-a executat prin autoutilare) și se folosește direct la extruderea diferitelor tuburi și profile; 2. materialul măcinat este amestecat cu ABS, și din ce rezul-

tă se injectează diferite produse. „Folo-

(Continuare în pag. a III-a)
Nicolae ACHIM

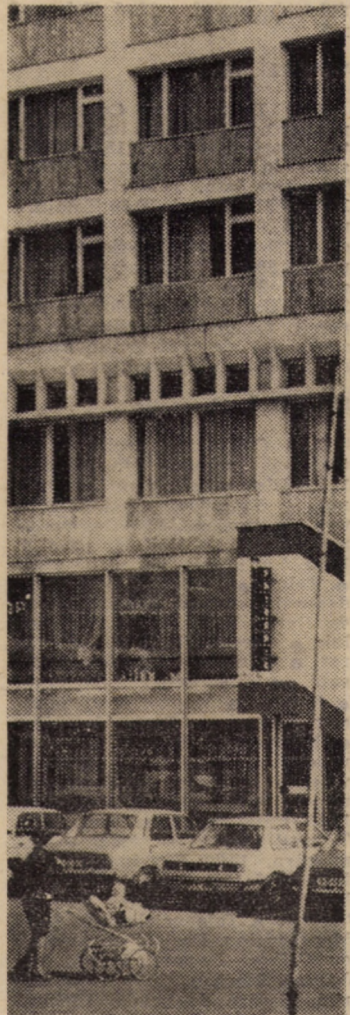

Detaliu arhitectonic, edificii sibieni: hotelul „Continental”

Maria Tereza Mureșan

Aflată la a treia expoziție personală, pictorița sibiancă Maria Tereza Mureșan prezintă la galeria „Sirius” o simeză deosebit de unitară în care peisajul și natura statică sint cele două „game” pe care se desfășoară demersul artistic. de o melancolică severitate. În compoziții simple, cu un desen sumar dar convingător, Tereza Mureșan abordează peisajul citadin sibian redescoperindu-i dimensiunile poetice exprimate prin culori reci, care se așează pe suprafețe mari, iscinând acorduri sumbre de griuri, alburi și violeturi cu rezonanță baco-viană. Formele stilizate de o linie frântă, devin uneori fruste, apăsătoare, naturile moarte avind, ca și peisajele, aceeași masivitate și nemiscare de stincă cioplită. Preferința pentru acordurile de două-trei culori cu câteva valori, fără contraste puternice și mereu răcite de grisări, pune o amprentă cerebrală, o anume împerechiere a mesajului plastic, o constantă obstinată a atmosferei lucrărilor, care poate însă ame-

nința ansamblul cu cenușiu uniformității. Contemporaneitatea rămâne senină și calmă, tristetea părind proprie lucrurilor nu adăugată lor, ci simplă constatată, neadâncindu-se în frământare și căutare. Totuși peste această „voluptate” a melancoliei, răzbat accente grave, care potentate de vigoarea temperamentului — deocamdată mai puțin etalat — vădesc resurse încă neexploitate.

Garnet plastic

Deschizind prima sa expoziție personală organizată la Sibiu, pictorița prezintă lucrări ce definesc o etapă deja parcursă, în care ezitățile au dispărut și virtuozitatea tehnică bine însușită, împlineste îndestul rolul de suport necesar al ideilor și stărilor pe care vrea să le comunice. Privită ca o moment în evoluția discursului artistic început nu de multă vreme de către Tereza Mureșan, actuala expoziție trebuie considerată ca o reușită demnă de interesul iubitorilor de artă sibieni.

V. M.

Expoziție foto

Începând de luni, 7 martie 1983, în holul Întreprinderii mecanice Sibiu s-a deschis cea de a II-a expoziție cu lucrări ale membrilor fotoclubului REFLEX și ale altor fotografi amatori din cadrul Întreprinderii.

După organizarea, în luna martie 1982, a primei expoziții de fotografii în cadrul Întreprinderii, membrii fotoclubului au participat la expoziții și saloane în diverse orașe ale țării (Iasi, Lupeni, Craiova, Miercurea Ciuc, Sibiu etc.). Să mai amintim faptul că, la prima expoziție, au expus lucrări 8 fotoamatori, iar la editia din acest an numărul lor a crescut la 16, crescând totodată calitatea fotografiilor, și vom avea o imagine adecvată asupra evoluției clubului.

Îmbinând plăcutul cu utilul, membrii fotoclubului au executat și o serie de fotografii necesare propagandei vizuale

din Întreprindere, popularizării frunțasilor în producție și a realizărilor tehnice mai deosebite.

Concursuri de admitere

Ministerul Apărării Naționale organizează concursuri de admitere, pentru anul școlar 1983/1984, în următoarele instituții militare de învățământ: ● Academia militară — facultățile tehnice; ● Facultatea de medicină militară; ● Institutul de marină „Mircea cel Bătrîn” — secțiile de marină militară; ● Școlile militare de ofițeri activi; ● Școlile militare de maiștri și subofițeri; ● Școala militară de muzică — ciclul profesional; ● Licee militare.

În acest an, la unele facultăți și școli militare pot concura și fete.

Cei interesați se pot adresa Centrului militar județean Sibiu, zilnic între orele 8-14, marțea și joia și între orele 17-19.

Consfătuire

Vineri, 11 martie a.c., Biroul circulație al Miliției municipiului Sibiu organizează la Casa armatei, de la ora 16, o consfătuire pe tema siguranței traficului rutier, urmată de o gală de filme cu tematică rutieră.

Sint invitați să participe toți conducătorii auto amatori și profesioniști din Sibiu și localitățile învecinate.

DUMINICĂ, 13 martie

8,00 Consultații pentru bacalaureat (seral) — matematică. 8,30 Almanahul familiei. 9,00 De strajă patriei. 9,30 Bucuriile muzicii. 10,00 Viața satului. 11,45 Lumea copiilor. 13,00 Album duminical. ● Telex. ● Concert de prinz. ● Cascadorii risului. ● Cîntece de voie bună. ● Replici muzicale de-a lungul... umorului ● Dialogul orchestrelor. 14,30 Desene animate. Woody — ciocănitorea buclucasă. ● Pe strună de chitară. ● O ploie din... senin — serial comic. ● Portret de compozitor. ● Drumuri prin memorie. Din dulcea Bucovină... ● Program folcloric. ● Faptul divers. ● Semnal. ● Teatrul vesel de după-amiază: „Sania fără cîini”. 16,30 Jurnalul științelor și al călătoriilor. Din tainele mărilor. Episodul 3. Atlantida (I). ● Telesport ● Caleidoscop muzical internațional. 18,40 Micul ecran pentru cei mici. 19,00 Telegazeta. 19,15 Stadion. 19,45 Cîntarea României. Județul Prahova. 20,30 Telegazeta. My Fair Lady. 22,10 Telegazeta. 22,20 Avanzpremiera săptămînală TV.

LUNI, 14 martie

15,00 Telex. 15,05 Emisiune în limba maghiară. 17,50 1001 de seri. 20,00 Telegazeta. 20,15 Actualitatea economică. 20,30 Telegazeta folcloric. 21,00 Nesecata vitalitate a teoriei revoluționare a clasei muncitoare. 100 de ani de la moartea lui Karl Marx. 21,15 Roman foiletion. Investigația. Episodul 3. 21,45 Ritm și grație. Dansuri tradiționale indiene. 22,00 Telegazeta.

MARTI, 15 martie

11,00 Almanahul familiei. 11,30 Desene animate. Povestiri din Pădurea Verde. 11,55 Actualitatea economică. 12,10 Roman foiletion. Investigația. Episodul 3. 12,40 Nestemate folclorice. 16,00 Telex. 16,05 Viața

școlii. 16,35 Clubul tineretului. Serbările „Scînteii tineretului”. 17,10 Noul tezaur de pe Dealul Pietrosel. 17,20 Cabinet profesional. 17,45 1001 de seri. 20,00 Telegazeta. 20,15 Actualitatea economică. 20,30 Videoteca internațională. 21,00 Ancheta TV. ● Noi, opinia publică (II). 21,20 Teatrul TV. Preziile nu înfloresc în iulie. Premieră pe țară. 22,15 Telegazeta.

Agendă pionierească

11.III: ● „România — promotoare a unei politici active de colaborare și prietenie cu toate statele lumii” este tema mesei rotunde pe care o organizează Consiliul comunal Porumbacu de Jos al organizației pionierilor, la care participă membrii cercurilor de dezbateri politice și membrii comandamentelor pionierești. ● Membrii formațiilor artistice pionierești de la Școala generală nr. 2 din Sibiu vor susține în fața colegilor și a părinților pe care îi

vor avea ca invitați, spectacolul purtînd genericul sugestiv: „Sub steagul de luptă al partidului”. ● La Chirpăr se va desfășura un concurs pionieresc de atletism dotat cu „Cupa primăverii”. 12.III: ● Timp de două zile, în 12 și 13.III.a.c., în municipiile Sibiu și Medias se va desfășura etapa județeană a Festivalului național „Cîntarea României” pentru formațiile pionierești și ale soimilor patriei. Participă formațiile premiate în etapele zonale.

Cercul de literatură

Luni, 28 februarie 1983. A citit un grupaj de poeme Andrei Dorin. Comentariile au evidențiat o prezență poetică deja bine definită, orientată spre modernitate. Poezia lui Andrei Dorin, foarte dificilă pentru lectorul neavizat, își cuprinde, ca orice creație autentică, și propriul demers teoretic, fără ca, în felul acesta, să rămînă cantonată numai în abstractizări și concepte. Sistemul ei poetic funcționează la mai multe niveluri, simultan, aflîndu-se corespunzător în ceea ce înseamnă, pe planul artei și al existenței, viața sau lumea. Textul poetic, relevant prin sine însuși, își dezvăluie relații de mare

subtilitate cu alte texte, inclusiv cu cel social (în accepțiunea cea mai largă). Dar semnificațiile poemelor citite și discutate comportă un foarte extins avantaj, ontologia lor fiind de aflat în înțelesurile despre ele însele și despre lume, dar și în sintaxa și evidentă melodie a lor. Aflat în fața debutului editorial, este cazul să fie mai serios luat în considerare și de publicațiile literar-artistice. Luni, 14 martie, ora 18, la Casa de cultură a studenților, va citi proză Radu Roșianu. Sint invitați să participe la lucrările Cercului de literatură toți cei interesați. (G. N.)

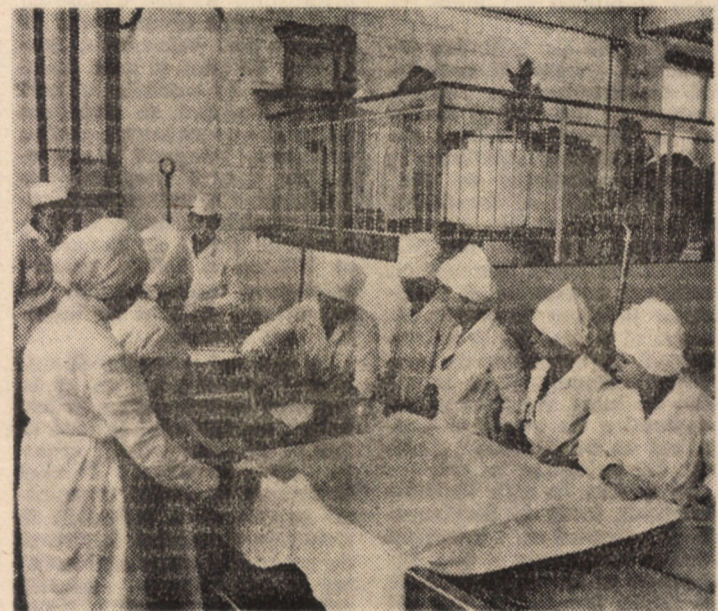

Zilnic, în atelierul de preparate din lapte al Liceului industrial nr. 5 Sibiu se prelucrează între 300-500 litri lapte vacă. Îndrumați de Ana Gligor, maistru-instructor, elevii învață tehnologia preparării produselor lactate proaspete. Foto: Fred NUSS

SPORT... SPORT...

Schi Mihaela Fera — două medalii de aur la schi alpin

În organizarea Federației române de schi — biatlon, a C.J.E.F.S. Sibiu și a Comisiei județene de schi, timp de 4 zile stațiunea Păltiniș a fost gazda finalei pe țară a concursului republican de copii (la schi alpin) — un veritabil campionat național. Probele de slalom urias și special s-au desfășurat pe pîrtia „Oncești”, pe o vreme capricioasă (ceată, ninsoare, soare și viscol). Au luat startul peste 100 de sportivi din județele Brașov, Cluj, de la Șc. 2 București, Maramureș, Harghita, Hunedoara, Prahova, Suceava etc., iar din județul Sibiu — C.S.S. Soimii și I.P.A. Schiorii sibieni au avut o comportare foarte bună, ocupînd locuri frunțase în clasamentul general și, în acest fel, acumulînd puncte F.I.S. prețioase. Din nou s-au remarcat sibiențele. Mihaela Fera (copii mari) a dominat întrecerea fetelor. Din urmă vine, cu aceeași calitate, Alina Natanael (copii mici) care la slalom special a obținut medalia de bronz (la numai o secundă de ocupanta locului 2). Ambele sportive fac parte din echipa C.S.S. Soimii Sibiu. Tot la copii mici a fost remarcată și frumoasa comportare a tot atît de talentatei schioare Cristiane Herbert de la I.P.A.

Sibiu. Pîrtia bine amenajată, zăpada foarte bună și ireproșabila organizare au asigurat succesul deplin al acestei competiții. De altfel, delegatul tehnic al F.R.S.B., a remarcat și de astă dată ireproșabila organizare a concursului, dăruirea membrilor Comisiei județene de schi, a personalului stațiunii Păltiniș și telescaunului, premiera tehnică de cronometraj și așaj, precum și marcarea pîrtiei cu jaloane din plastic. Astfel, în mod sigur, stațiunea Păltiniș poate fi integrată în circuitul internațional al schiului european.

Liviu CIUPEDEAN

TURISM-DRUMETIE

Clubul „Amicii munților” din Sibiu organizează duminică, 13 martie a.c., următoarele acțiuni: ● drumetie medie pe traseul Rășinari — Prislop — Dârjan — Rășinari. Plecarea cu tramvaiul de Rășinari, ora 9. Echipament de iarnă; drumetie grea pe traseul Păltiniș — Valea Dăneșii — Păltiniș. Plecarea cu autobuzul de Păltiniș, ora 7. Echipament de iarnă, lanterne.

15,00
15,05
tru în
pe
15,30
limb
17,25
17,35
17,50
20,00
20,15
con
20,30
lor.
mar
20,45
diou
21,00
dial
21,20
„Int
Pre
Proc
diou
22,15
SIBI
„Bulet
rești”,
13,45;
Arta:
lonelul
orele
17,30;
„Domn
rele 10
17,30;
dența:
serii, c
19. 7 N
cendii”,
lite”, o
și 20.
MED
gresul:
tine”,
13,45;
Tineret
venturi
seidon”
16,30;
I. L. C
lan”, or
20.
CISN
de for
rele 11:
AGN
ta”, ore
DUM
„Ali B
de hoti
orele 9;
OCNA
„De tre
dragost
20.
AVRI
mei vec
uă seri
19.
TALM
chemat
rele 10:
COPS
„Campi
rele 10;
T
Teatru
biu p
11.III, o
nita, spe
iele și
la ora
colul „C
lb. germ
met
Meteo
serviciu
ne info
vremea
cu cerul
Cu totul
ploaia sl
sufra sl
moderat
nord-vest
turile m
cuprinse
2 grade,
maxime
grade.
stratul
măsoară
la Bilea

Consfătuire de lucru cu cadre de conducere și alți oameni ai muncii din industria petrolului

(Urmare din pag. 1)

prin sporirea vitezei de săpare și îmbunătățirea tehnicii și tehnologiilor existente, precum și reducerea duratei de intervenții. În același timp, s-a menționat că se va acorda o atenție deosebită unei cifre mai bune îngrijiri, gospodăririi și utilizării bazei tehnico-materiale.

S-a insistat, de asemenea, asupra importanței creșterii factorului de recuperare a țiteiului, ceea ce contribuie la realizarea producției prevăzute de țitei.

Vorbitorii au arătat că se impune ca cercetătorii și proiectanții din cadrul Ministerului Petrolului să colaboreze strâns cu cadrele de specialiști din schele, cu celelalte institut și cu Ministerul Geologiei pentru punerea mai rapidă în valoare a zăcămintelor nou descoperite și pentru exploatarea lor după tehnologiile corespunzătoare, în vederea

creșterii producției de hidrocarburi.

În cadrul dezbaterii a fost pus în evidență faptul că îndeplinirea prevederilor de plan impune asigurarea necesarului de personal în brigăzile de producție petrolieră și în brigăzile de foraj, creșterea continuă a pregătirii profesionale a tuturor celor care lucrează în industria petrolului. S-a scos, totodată, în evidență necesitatea întăririi răspunderii, ordinii și disciplinei în producție și în muncă.

În intervențiile lor, numeroși vorbitori au propus o mai strânsă colaborare a Ministerului Petrolului cu ministerele metalurgiei, industriei constructoare de mașini, industriei chimice, cu toate unitățile furnizoare, cerind respectarea fermă a termenelor de livrare, precum și ridicarea nivelului tehnic și calitativ al utilajelor, instalațiilor, materialelor și produselor destinate industriei petroliere.

Primit cu puternic entuziasm, în încheierea lucrărilor a luat cuvântul tovarășul NICOLAE CEAUȘESCU.

Cuvântarea conducătorului partidului și statului a fost urmărită cu deosebit interes, cu deplină aprobare și satisfacție și subliniată, în repetate rânduri, cu vii și îndelungi aplauze, cu urale și ovatii.

Însuflețiti de îndemnul mobilizatoare adresate de tovarășul Nicolae Ceaușescu, participanții au exprimat angajamentul ferm al destoinicului detașament al petrolistilor ca, folosind cadrul organizatoric creat prin aplicarea noilor măsuri, să dea patriei cât mai mult țitei, aducându-și astfel o contribuție tot mai importantă la lărgirea bazei energetice și de materii prime a țării, la dezvoltarea neîntreruptă a economiei naționale, la ridicarea patriei, pe trepte tot mai înalte de progres și civilizație socialistă.

Start în campania agricolă de primăvară!

(Urmare din pag. 1)

și a crea posibilitatea, impusă de starea terenului, de a asigura mecanizatorilor zile de repaos. Consider că specialiștii care răspund de producții trebuie să adopte un program similar cu mecanizatorii. De la această regulă nu se va face nici un fel de rabat. Începând cu această primăvară va trebui să introducem o asemenea evidență, încât să știm cu exactitate cine a coordonat lucrările pe fiecare solă, numele celor care au executat lucrările, cine a semnat recepțiile. Vrem să facem o departajare riguroasă a celor care își fac pe deplin datoria, de cei care se fac vinovați de lucrări de mîntuială, densitate necorespunzătoare etc.

Avem un program special și obligația de a realiza pe suprafața de 1400 hectare câte 40000 kilograme cartofi de pe fiecare hectar. Asemenea producții s-au mai realizat în județul Sibiu. La Direcția generală a agriculturii s-a discutat pînă la amănunt sarcinile tehnologice cu specialiștii din unitățile care au repartizate asemenea suprafețe. Producții similare trebuie să obținem și de pe toate suprafețele cultivate cu sfeclă de zahăr. La nivelul fiecărei unități s-a stabilit ce anume trebuie făcut pentru ca aceste producții să fie realizate în fapt, fără a neglija restul suprafețelor cultivate cu plantele susmenționate.

Mai adaug că, începând cu anul acesta fiecare specialist este obligat să realizeze pe loturi experimentale producții de mare complexitate tehnologică, fără a alege terenurile, pentru a demonstra în fapt marile rezerve existente în folosirea fondului funciar, în crearea de semințe de mare

valoare biologică, în resurse organizatorice. De asemenea, se va introduce obligatoriu registrul culturilor. Nu este admis ca la nivelul anului 1983 să nu se știe cu exactitate ce lucrări mecanice s-au făcut pe fiecare solă, ce îngrășăminte, erbicide, pesticide s-au administrat.

Am insistat mai mult pe aceste aspecte organizatorice, acum, în debutul campaniei de primăvară deoarece ele condiționează noua calitate a muncii în agricultură. Este cert că printr-o muncă organizatorică de calitate, prin folosirea judicioasă a pămîntului, a semințelor, a mijloacelor mecanice din dotare, a capacității specialiștilor, a oamenilor muncii din agricultură județului putem spori, fără investiții materiale, producțiile agricole vegetale și animale într-o proporție însemnată. Această cerință se înscrie în hotărârile Congresului al XII-lea și ale Conferinței Naționale a partidului, în recomandările făcute de secretarul general al partidului, tovarășul Nicolae Ceaușescu, la Plenara lărgită a Consiliului Național al Agriculturii.

*

Și o veste de ultim moment: ieri, la C.A.P. Miercurea s-au încorporat în sol primele semințe de ovăz din producția anului 1983.

Startul în campania agricolă de primăvară s-a dat! De aici încolo, hotărîtoare va fi munca temeinică, bine organizată a tuturor lucrătorilor ogoarelor, a specialiștilor și mecanizatorilor din județ pentru ca recoltele să fie pe măsura posibilităților noastre reale, a sarcinilor programului de autoconducere și autoaprovizionare.

Refolosirea integrală a materialelor plastice

(Urmare din pag. 1)

sirea ABS în amestec cu deseuri PVC, ne-a demonstrat ing. Tonceanu, a dus la obținerea unei economii de 10 lei/kg, în condițiile îmbunătățirii proprietăților fizice-mecanice ale produselor: elasticitate și flexibilitate mai bune, rezistență la șoc sporită etc. Tuburile pentru flyere executate din acest amestec au nu doar calitate superioară, ei și temperatura de prelucrare a putut fi redusă cu cca 20 grade.

Cea mai nouă și, totodată, ultima dintre marile realizări ale acestui colectiv de specialiști este valorificarea spanului de polietilenă de joasă

presiune rămas în urma prelucrării pikerelor (ca și alte câteva materiale care sînt acum recuperate). La temperaturi și presiuni înalte, spanul este mulat în matrite, obținându-se plăci de anumite dimensiuni din care, la începutul acestui an, s-au realizat primele noi pikere.

În atelierul regenerării, unde am urmărit câteva din procedeele de revalorificare a materialelor plastice, sing. Nemety ne-a oferit câteva date despre cantitățile recuperate. Am reținut, spre exemplu, că din august 1982, cînd s-a început efectiv acțiunea, au fost valorificate peste 20 tone deseuri P.V.C., obținându-se o economie de materii prime în

valoare de peste 760 mii lei. Interesindu-ne însă de felul în care beneficiarii — întreprinderile textile — returnează produsele din materiale plastice uzate, aflăm că anual, din cele 2000 tone produse (în principal tuburi warcups, mosoare, tuburi pentru flyere, pîlnii), doar cca 500 tone revin la „Flaro” pentru a fi revalorificate. Iată de ce facem, și de astă dată, un stăruitor apel către beneficiarii din județul nostru pentru a acorda importanța cuvenită recuperării produselor uzate din materiale plastice și predării lor la furnizor care, după cum ați văzut, are soluții și dispune de capacitatea valorificării lor integrale.

Citeva precizări privind citirea, facturarea și încasarea gazelor naturale

— de vorbă cu ec. Ion Cristea, responsabilul compartimentului abonați din cadrul Regionalei gaz metan Sibiu —

— În scrisori adresate redacției, mai mulți cetățeni s-au arătat nedumeriți de modul de facturare a consumului de gaz metan, solicitându-ne sprijinul. Ce ar trebui să știe abonații în acest sens?

— Îmi amintesc că în două zile consecutive (15 și 16 mai 1980), „Tribuna Sibiului” a mai publicat articole detaliate privind modul de citire, facturare și încasare a gazelor naturale livrate populației. Față de precizările făcute la acea dată, țin să adaug că în 1982 a apărut Decretul 240 care reglementează noile prețuri, precum și consumurile raționale pe tarife. De asemenea, începînd cu trimestrul IV/1982 — și aceasta constituie una dintre noutăți — citirea, facturarea și încasarea gazelor naturale se fac lunar și nu trimestrial ca pînă la data amintită, aceasta reflectîndu-se pozitiv în activitatea de prestații către populație.

— Mai concret, tovarășe Cristea?

— Pînă în trimestrul IV/1982 citirea se făcea o dată pe trimestru, pe primele două luni calculul făcîndu-se estimativ, iar în luna a treia se procedea la regularizarea consumului pe întreg trimestrul. Din acest motiv, la unii abonați rezultau valori mari de factură, iar la alții eram nevoiți să le restituim anumite sume. Noul sistem de lucru cu citire lunară înlătură aceste neajunsuri, permițîndu-ne concomitent să încasăm valoarea reală a cantității de gaz distribuit în fiecare lună. În plus, prin adoptarea sistemului de lucru pe calculator, ciclul de facturare este de o lună, ceea ce înseamnă că factura din luna curentă reprezintă valoarea gazului metan consumat în luna precedentă.

— Mi-amintesc că facturile emise la începutul facturării pe calculator conțineau multe prescurtări puțin accesibile publicului larg.

— Așa este. Tocmai de aceea, începînd din primul trimestru al anului trecut, situația s-a regle-

mentat prin introducerea pe calculator a unor facturi prețipărite, cu rubrici și înscrisuri mult mai clare decît celea la care v-ați referit. Așa se explică și dispariția confuziilor.

— O altă nedumerire și doleanță, în același timp, a unui mare număr de consumatori se referă la modul de plată al consumului de gaz atunci cînd pe un contor comun figurează mai multe familii. Ce lămuriri puteți oferi în acest sens?

— Actul normativ care reglementează această problemă este Hotărîrea nr. 2 a C.P.C.P., publicată în B.O. 144 din 26.IX.1973. Pentru cei care n-o cunosc doresc să precizez modul de împărțire a valorii facturii de gaz metan pe fiecare familie. Astfel, pentru bucătării se pleacă de la 85 lei pe lună de o familie, acest barem se înmulțește cu numărul de familii care consumă pe contorul respectiv, iar rezultatul se împarte la numărul total de persoane existente în familiile respective. Pentru băi se face exact același calcul, cu deosebirea că baremul este de 35 lei pe lună pentru o familie. Diferența de plată pînă la valoarea totală a facturii se împarte la suprafața locuibilă calculată în metri pătrați încălziti.

— Există însă și cazuri cînd bucătării sau băi sînt folosite în acces. Cum se calculează în acest caz consumul?

— Și în aceste situații, în calculul de împărțire a consumului se pleacă de la aceleași baremuri deja amintite. Pentru o mai corectă înțelegere, să luăm un exemplu. Să admitem, deci, că trei familii consumă gaz pe un contor comun. Prima familie e compusă din doi membri, are 2 camere (în suprafața de 40 m.p.), baie și bucătărie; a doua familie e compusă din 3 persoane, are tot două camere, baie și bucătărie; în sfîrșit, a treia familie

e compusă dintr-o persoană, are o cameră de 20 m.p. și bucătărie, aceasta din urmă în acces cu prima familie, iar valoarea totală a facturii este de 997 lei. Iată concret cum se face calculul. Pentru bucătărie: 85 lei × 3 familii = 255 lei. Această sumă se împarte la cei 6 locatari și rezultă 42,50 lei de persoană. Pentru baie: 35 lei × 2 familii = 70 lei, care se împart la cei 5 locatari (care dispun de baie) și rezultă 14 lei de persoană. Diferența de 672 lei se împarte la cei 105 m.p. (totalul suprafețelor camerelor) și rezultă 6,40 lei pe metru pătrat. Așadar prima familie va plăti 369 lei, a doua — 457,50 lei și a treia — 170,50 lei.

— E limpede, tovarășe Cristea. Doriți totuși să mai adăugați ceva?

— Da. O problemă încă nerezolvată o constituie aceea a abonaților care nu sînt acasă (la domiciliu) în momentul efectuării citirii contorului. Pentru a veni în sprijinul nostru, dar și pentru a putea întocmi facturi corecte — aceasta este, firește, și dorința abonaților — îi rugăm pe aceștia ca în ziua prezentării la ghișeu de taxe pentru achitarea facturii, să anunțe citirea la zi a contorului, această citire constituind baza de calcul pentru întocmirea facturii pe luna respectivă și care urmează să fie încasată în cursul lunii următoare. Totodată, ținînd cont de noile tarife și de consumurile raționale normate, este o datorie cetățenească de prim ordin aceea de a economisi gazul metan — această avuție neprețuită a țării noastre — dar, concomitent, și o posibilitate la îndemîna fiecărei familii de a-și drămuși cheltuielile.

— Vă mulțumesc!

Interviu consemnat de

Mircea BIȚU

COOPERATIVA „IMBRĂCĂMINTEA“ SIBIU,

cu sediul în Piața Republicii nr. 3,

incadrează:

● **TEHNICIAN PRINCIPAL** în cadrul biroului producție;

● **MECANIC**, pentru reparat mașini de cusut.

Informații suplimentare — zilnic la telefon 145 86. — 88 —

FOTBAL — pregătiri

F. C. Șoimii I. P. A. Sibiu — Gloria Bistrița 0-1 (0-0)

Ultimul test al fotbalistilor de la Șoimii înaintea începerii returului campionatului a fost neconcludent pentru antrenori și spectatori. Aceasta datorită numărului impresionant de jucători indisponibili — 7 — gripați s-au accidentați. În aceste condiții Alexandru Constantinescu și Mircea Negru au fost nevoiți să folosească juniori și un „oaspete“, pe Biris.

Ca desfășurare generală jocul a fost dominat de oaspeți, care au stăpânit mai bine mijlocul terenului și prin intermediul lui Ion Gheorghe și Moga, în special, au inițiat atacuri periculoase la poarta gazdelor.

După ce în min. 5 și 7 Văcar și respectiv Ștefan in-

cearcă buturile adverse, în min. 14 Ștefan scoate, în extremis, în corner o minge ce se îndreptă spre gol. Mai noțăm ocazia irosită de Birsan în min. 25.

După pauză oaspeții mai au câteva bune ocazii de a marca în min. 52, 57 și 79. Singurul gol al partidei a fost înscris de Coman, în min. 69. F.C. Șoimii I.P.A. a început partida în următoarea alcătuiră: Szebin — Rusu, Colesniuc, Barna, Ștefan — Curtean, Birsan, Trandafir — Coldea, Coca, Văcar. Au mai jucat Călinescu, Banea, Șlarcu, Biris, Floca și Bran.

A arbitrat bine M. Dărăban, ajutat la tuse de M. Mihăilă și M. Banu.

Octavian RUSU

Mica publicitate

PIERDERI

● Pierdut următoarele legitimații, eliberate pe numele:
— Hurdubelea Maria, întreprinderea „Libertatea“ Sibiu; (12627)

— Riesenfeld Victoria, întreprinderea poligrafică Sibiu; (12628)

Le declarăm nule.

● Pierdut foaie parcurs nr. 877314/ 8 martie 1983, eliberată de I.J.T.L. Sibiu, pe numele Sion Petru. O declar nulă. (12874)

● Găsit ciine brac german. Adresați Sibiu, telefon 354 63. (12642)

● Pierdut contract de împrumut nr. 3521-8818 eliberat de C.E.C. Sibiu, pe numele Ilioiu Ileana. Î declar nul. (12856)

VINZARI-CUMPĂRARI

● Vind Dacia 1300. Sibiu, str. Bahluiului 14 A (vizavi I.J.T.L.), după ora 16,30. (12880)

● Cumpăr urgent medicament Isoket — normal sau retard — tablete. Sibiu, telefon 133 90. (12890)

● Vind dormitor alb; bufet bucătărie; masă mare; mașină cusut (Singer); frigider. Str. Ceiații 40, Petrescu. (12857)

● Vind schelet garaj, din fier, demontabil. Telefon 351 76. Sibiu. (12860)

● Vind radiocasetofon (supersonic-spațial), sigilat, 6 Wați. Sibiu, Ștrand, Birsei 4, ap. 46. (12787)

● Cumpăr drușba 4 și mobilă veche. Sibiu, telefon 247 91. (12816)

● Vind autoturism Pobeda, stare bună de funcționare, preț convenabil. Sibiu, telefon 340 61. (12847)

● Vind Dacia 1300 — 40 000 km. Sibiu, telefon 3 00 65.
● Vind casă, curte, Turnișor, str. 8 Martie, nr. 8. (12858)

● Vind urgent casă liberă, Sibiu, str. Rovinei 9 (Gusterița). (12868)

● Vind boxe R K 09 cehoslovace; casete AGFA. Telefon 3 26 73. (12875)

● Vind Skoda 1000 MB, perfectă stare, preț convenabil. Sibiu, telefon 3 85 38. (12883)

● Vind mobilă, dormeză și covor. Sibiu, str. 1 Mai 16, Dragomir. (12884)

● Vind capre. Gura Riului nr. 106, telefon 263. (12889)

● Vind medicament Adalat Bayer. Sibiu, telefon 111 68, orele 8—16, Kast. (12881)

SCHIMBURI DE LOCUINTE

● Cedez apartament două camere, bucătărie, dependințe. Dorosc 3 camere, dependințe. Sibiu, telefon 2 92 91, după-amiază. (12838)

● Ofer apartament două camere, B-dul Mihai Viteazul. Dorosc una-două camere și dependințe — casă cu curte sau cameră și dependințe central. Telefon 2 90 54. (12867)

OFERTĂ DE SERVICIU

● Ingrijesc copii la domiciliul meu. Sibiu, str. Eroilor 12, telefon 3 36 17. (12887)

INCHIRIERI

● Băiat caut cameră. Relații telefon 7 41 04, Sibiu. (12872)

● Primesc două fete în gazdă, Sibiu, telefon 3 37 23, după ora 16. (12873)

DIVERSE

● Invităm pe toți blăjenii stabiliți în municipiul Sibiu, să participe la reuniunea din 11 iunie 1983 („Ziua Blăjelului“), în sala „Unicum“. Vom mai reveni cu precizări în luna mai. (12865)

ANUNȚURI FAMILIALE

● Astăzi se împlinesc un an de când a încetat să mai bată

inima celui mai bun soț, tată și bunic

MOISE STĂNESE
(Apoldu de Jos)

Nu te vom uita niciodată.

Familia
(12788)

● Cu adincă durere amintim că la 11 martie se împlinesc un an de când ne-a părăsit **MARIA DUDUȚALĂ** soție, mamă și bunică. Îți vom păstra veșnică amintire. (12781)

Azi se împlinesc un an de la moartea scumpei noastre soră, tușică, nepoată și verișoară

IUSTINA BALĂȘU
(născ. Jurca)

Veșnică amintire. (12888)

Pios omagiu la împlinirea unui an de la decesul celei care a fost

IUSTINA BALĂȘU
(născ. Jurca)

Familia indoliată
(12859)

Colectivul de cadre didactice și secretariatului Facultății de drept economic-administrativ sint alături de lector **Dootz Hermina**, la greaua încercare pricinuită de decesul tatălui său și transmit sincere condoleanțe familiei îndurerate. (12866)

Fiica Margit, ginerele Iosif, nepoții Carmen și Adrian anunță cu nemărginită durere înțetarea din viață a dragei lor mamă și bunică

MARGIT SZASZ

— 71 ani —

Înmormintarea va avea loc sîmbătă, 12 martie, ora 12, din str. Manejului nr. 4 (îngă maternitate), Sibiu. (12891)

PROGRAMUL RETURULUI CAMPIONATULUI NAȚIONAL DE FOTBAL, DIVIZIA B, Seria a II-a

ETAPA A XX-a (duminică, 13 martie)

I.P. Al. Slatina	—	Dinamo Victoria	(1-3)
Mec. fină Steaua	—	ROVA Roșiori	(1-2)
Carpați Mirșa	—	Gaz metan Medias	(1-3)
Rapid București	—	Șoimii I.P.A. Sibiu	(2-1)
Unirea Alexandria	—	Metalul București	(1-2)
Progresul Vulcan	—	Pandurii Tîrgu Jiu	(1-5)
C.S.M. Drobeta Tr. S.	—	Minerul Motru	(0-4)
Automatica București	—	Precizia Săcele	(2-0)
Chimica Tîrnăveni	—	Autobuzul București	(0-1)
Lucafărul București stă.			

ETAPA A XXI-a (duminică, 20 martie)

Rova Roșiori	—	Rapid București	(0-4)
Dinamo Victoria	—	Chimica Tîrnăveni	(0-2)
Minerul Motru	—	Lucafărul București	(2-2)
Metalul București	—	I.P. Aluminii Slatina	(0-2)
Gaz metan Medias	—	Progresul Vulcan	(0-2)
Autobuzul București	—	C.S.M. Drobeta Tr. S.	(0-2)
Șoimii I.P.A. Sibiu	—	Automatica București	(1-2)
Pandurii Tg. Jiu	—	Carpați Mirșa	(0-2)
Precizia Săcele	—	Mecanică fină Steaua	(0-5)
Unirea Alexandria stă.			

ETAPA A XXII-a (duminică, 27 martie)

Mecanică fină Steaua	—	Lucafărul București	(3-1)
I.P. Al. Slatina	—	ROVA Roșiori	(2-0)
Carpați Mirșa	—	Dinamo Victoria	(1-3)
Progresul Vulcan	—	Minerul Motru	(2-4)
Pandurii Tîrgu Jiu	—	Autobuzul București	(0-4)
Automatica București	—	Gaz metan Medias	(0-2)
C.S.M. Drobeta Tr. S.	—	Metalul București	(0-1)
Chimica Tîrnăveni	—	Precizia Săcele	(0-1)
Rapid București	—	Unirea Alexandria	(3-0)
Șoimii I.P.A. Sibiu stă.			

ETAPA A XXIII-a (duminică, 3 aprilie)

Unirea Alexandria	—	Chimica Tîrnăveni	(0-4)
Autobuzul București	—	Dinamo Victoria	(1-0)
Precizia Săcele	—	C.S.M. Drobeta Tr. S.	(1-4)
Carpați Mirșa	—	I.P. Aluminii Slatina	(0-2)
Rapid București	—	Metalul București	(1-0)
ROVA Roșiori	—	Pandurii Tîrgu Jiu	(0-3)
Gaz metan Medias	—	Minerul Motru	(0-3)
Mecanică fină Steaua	—	Automatica București	(0-0)
Lucafărul București	—	Șoimii I.P.A. Sibiu	(5-4)
Progresul Vulcan București stă.			

ETAPA A XXIV-a (duminică, 10 aprilie)

Autobuzul București	—	Precizia Săcele	(4-0)
Șoimii I.P.A. Sibiu	—	Carpați Mirșa	(1-2)
Minerul Motru	—	Mecanică fină Steaua	(0-3)
Dinamo Victoria Buc.	—	C.S.M. Drobeta Tr. S.	(2-0)
Lucafărul București	—	Automatica Buc. nedisp.	(0-3)
Chimica Tîrnăveni	—	Progresul Vulcan	(0-3)
Pandurii Tîrgu Jiu	—	Unirea Alexandria	(0-2)
I.P. Aluminii Slatina	—	Rapid București	(0-2)
Metalul București	—	ROVA Roșiori	(0-1)
Gaz metan Medias stă.			

ETAPA A XXV-a (duminică, 17 aprilie)

Șoimii I.P.A. Sibiu	—	Gaz metan Medias	(0-1)
ROVA Roșiori	—	Precizia Săcele	(0-1)
Rapid București	—	Progresul Vulcan	(3-0)
Carpați Mirșa	—	Unirea Alexandria	(0-4)
Mecanică fină Steaua	—	Dinamo Victoria	(0-0)
C.S.M. Drobeta Tr. S.	—	Lucafărul Buc.	(1-0)
Metalul București	—	Autobuzul Buc.	(1-2)
Minerul Motru	—	Chimica Tîrnăveni	(1-5)
I.P. Aluminii Slatina	—	Pandurii Tîrgu Jiu	(1-3)
Automatica București stă.			

ETAPA A XXVI-a (miercuri, 20 aprilie)

Progresul Vulcan Buc.	—	Carpați Mirșa	(0-3)
Unirea Alexandria	—	I.P. Aluminii Slatina	(1-4)
Mecanică fină Steaua	—	Metalul București	(0-4)

Gaz metan Medias

—	Pandurii Tîrgu Jiu	(1-0)	
Rapid București	—	Minerul Motru	(0-1)
ROVA Roșiori	—	Dinamo Victoria	(0-2)
Precizia Săcele	—	Șoimii I.P.A. Sibiu	(0-2)
Lucafărul București	—	Autobuzul București	(1-2)
Automatica București	—	Chimica Tîrnăveni	(0-1)
C.S.M. Drobeta Turnu Severin stă.			

ETAPA A XXVII-a (duminică, 24 aprilie)

Autobuzul București	—	Rapid București	(0-2)
Chimica Tîrnăveni	—	Carpați Mirșa	(2-1)
Pandurii Tîrgu Jiu	—	C.S.M. Drobeta Tr. S.	(0-1)
Automatica București	—	Metalul București	(3-0)
I.P. Aluminii Slatina	—	Precizia Săcele	(2-3)
Gaz metan Medias	—	Lucafărul București	(1-2)
Progresul Vulcan	—	Mecanică fină Steaua	(3-0)
Minerul Motru	—	ROVA Roșiori	(0-3)
Șoimii I.P.A. Sibiu	—	Unirea Alexandria	(1-1)
Dinamo Victoria București stă.			

ETAPA A XXVIII-a (luni, 2 mai)

C.S.M. Drobeta Tr. S.	—	Automatica București	(0-2)
Metalul București	—	Lucafărul București	(5-1)
Unirea Alexandria	—	Progresul Vulcan	(0-0)
Autobuzul București	—	Șoimii I.P.A. Sibiu	(1-2)
Carpați Mirșa	—	Mecanică fină Steaua	(0-0)
Precizia Săcele	—	Rapid București	(0-2)
Minerul Motru	—	I.P. Aluminii Slatina	(0-1)
Dinamo Victoria	—	Gaz metan Medias	(1-1)
Pandurii Tîrgu Jiu	—	Chimica Tîrnăveni	(0-2)
ROVA Roșiori stă.			

ETAPA A XXIX-a (duminică, 8 mai)

Unirea Alexandria	—	Minerul Motru	(2-4)
Mecanică fină Steaua	—	Autobuzul București	(1-1)
I.P. Aluminii Slatina	—	Chimica Tîrnăveni	(0-0)
Carpați Mirșa	—	C.S.M. Drobeta Tr. S.	(1-1)
Precizia Săcele	—	Gaz metan Medias	(2-2)
Dinamo Victoria	—	Progresul Vulcan	(1-3)
ROVA Roșiori	—	Șoimii I.P.A. Sibiu	(1-3)
Lucafărul București	—	Pandurii Tîrgu Jiu	(4-1)
Rapid București	—	Automatica București	(2-0)
Metalul București stă.			

ETAPA A XXX-a (duminică, 15 mai)

Automatica București	—	I.P. Aluminii Slatina	(1-3)
Minerul Motru	—	Dinamo Victoria	(3-5)
Rapid București	—	Carpați Mirșa	(1-1)
Chimica Tîrnăveni	—	Metalul București	(0-2)
Progresul Vulcan	—	ROVA Roșiori	(0-2)
Mecanică fină Steaua	—	Unirea Alexandria	(0-4)
Gaz metan Medias	—	Autobuzul București	(1-2)
Șoimii I.P.A. Sibiu	—	C.S.M. Drobeta Tr. S.	(2-1)
Lucafărul București	—	Precizia Săcele	(5-2)
Pandurii Tîrgu Jiu stă.			

ETAPA A XXXI-a (miercuri, 18 mai)

Pandurii Tîrgu Jiu	—	Gaz metan Medias	(1-1)
Autobuzul București	—	Automatica București	(1-1)
Chimica Tîrnăveni	—	Lucafărul București	(2-0)
Precizia Săcele	—	Carpați Mirșa	(1-3)
Dinamo Victoria	—	Rapid București	(2-2)
C.S.M. Drobeta Tr. S.	—	I.P. Aluminii Slatina	(0-2)
ROVA Roșiori	—	Unirea Alexandria	(0-1)
Progresul Vulcan	—	Metalul București	(1-3)
Minerul Motru	—	Șoimii I.P.A. Sibiu	(1-1)
Mecanică fină Steaua București stă.			

ETAPA A XXXII-a (duminică, 22 mai)

Dinamo Victoria	—	Lucafărul București	(4-1)
Șoimii I.P.A. Sibiu	—	Mecanică fină Steaua	(1-1)
Carpați Mirșa	—	Automatica București	(1-2)
Unirea Alexandria	—	C.S.M. Drobeta Tr. S.	(1-3)
Metalul București	—	Precizia Săcele	(4-2)
Gaz metan Medias	—	ROVA Roșiori	(0-3)
I.P. Aluminii Slatina	—	Progresul Vulcan	(1-1)

Autobuzul București

—	Minerul Motru	(0-3)	
Pandurii Tîrgu Jiu	—	Rapid București	(0-1)
Chimica Tîrnăveni stă.			

ETAPA A XXXIII-a (duminică, 29 mai)

Gaz metan Medias	—	I.P. Aluminii Slatina	(1-3)
Automatica București	—	Progresul Vulcan	(1-3)
Lucafărul București	—	Unirea Alexandria nedisp.	
Metalul București	—	Dinamo Victoria	(1-1)
ROVA Roșiori	—	Carpați Mirșa	(2-2)
Șoimii I.P.A. Sibiu	—	Pandurii Tîrgu Jiu	(0-3)
Precizia Săcele	—	Minerul Motru	(1-4)
Rapid București	—	Mecanică fină Steaua	(3-2)
C.S.M. Drobeta Tr. S.	—	Chimica Tîrnăveni	(0-2)
Autobuzul București stă.			

ETAPA A XXXIV-a (duminică, 5 iunie)

Mecanică fină Steaua	—	C.S.M. Drobeta Tr. S.	(0-0)
Lucafărul București	—	I.P. Al. Slatina nedisp.	
Precizia Săcele	—	Dinamo Victoria	(0-5)
Automatica București	—	Pandurii Tîrgu Jiu	(0-1)
Minerul Motru	—	Metalul București	(0-4)
Rapid București	—	Gaz metan Medias	(1-2)
Unirea Alexandria	—	Autobuzul București	(0-1)
Chimica Tîrnăveni	—	ROVA Roșiori	(0-2)
Progresul Vulcan	—	Șoimii I.P.A. Sibiu	(1-2)
Carpați Mirșa stă.			