BIBLIOTECA „ASTRA"
SIBIU

PROLETARI DIN TOATE ȚĂRILE, UNIȚI-VĂ!

Tribuna Sibiului

ORGAN AL COMITETULUI JUDEȚEAN SIBIU AL P.C.R. ȘI AL CONSILIULUI POPULAR JUDEȚEAN

Anul XXXV, nr. 8 144 | Marți, 4 octombrie 1983 | 4 pagini, 50 bani

O SĂPTĂMÎNĂ DECISIVĂ LA CULES ȘI SEMĂNAT!

● acum, se impune o maximă concentrare de forțe și organizare exemplară pentru accelerarea ritmurilor și încadrarea tuturor lucrărilor în perioadele optime ●

Am intrat în prima decadă a lunii octombrie și, cu tot efortul de pînă acum, volumul lucrărilor ce mai trebuie realizate pe ogoarele județului este încă important. Iată cum se prezintă situația la zi:

● **RECOLTAT SFECLĂ DE ZAHĂR.** Pînă în dimineața zilei de ieri, multe din unitățile cooperatiste cultivatoare au finalizat sau au intrat în cote finale cu lucrarea. Cu toate acestea, a mai rămas de recoltat sfecla de pe 900 hectare și de transportat din cîmp la punctele de preluare circa 50 000 tone. Cele mai mari restanțe la recoltatul sfeclei de zahăr se înregistrează în unitățile cooperatiste din C.U.A.S.C. Dumbrăveni și Axente Sever.

● **RECOLTAT PORUMB PENTRU CONSUM.** Multe din unitățile agricole producătoare se încadrează în ritmurile stabilite prin Decizia 879 a Comitetului executiv al Consiliului popular județean. Cu toate acestea, la începutul săptămînii, deci în dimineața zilei de ieri, porumbul mai trebuia recoltat de pe circa 15 000 hectare. Sînt necesare măsuri organizatorice deosebite, mai ales în unitățile cu restanțe mari (C.U.A.S.C. Bîrghiș, Avrig, Loamneș).

Să reținem și faptul că mai trebuie recoltate fructele de pe 1 400 hectare, strugurii de pe 2 000 hectare, legumele de pe 700 hectare. Așadar, un volum foarte important de muncă la cules, care trebuie finalizat cu maximă operativitate.

● **ÎNSĂMÎNȚAT GRÎU.** Trebuie reținut faptul că epoca optimă de însămînțat grîu e pe sfîrșite. Cu toate acestea, pe suprafețele destinate acestei culturi mai sînt coceni pe 2 500 de hectare, mai trebuie făcute arături pentru însămînțările din această toamnă pe o suprafață de 6 300 de hectare și mai trebuie pregătit terenul pe 16 000 de hectare. În Decizia 879,

(Continuare în pag. a III-a)

În acest an, ca urmare a aplicării corecte a tehnologiei de cultivare a culturilor succesive plantele de porumb în amestec cu floarea-soarelui au evoluat corespunzător și completează eficient rezervele de suculente din cămările zootehniei. Imaginea de față a surprins o secvență din activitatea de recoltat culturi succesive pe terenurile I.A.S. din C.U.A.S.C. Tălmaciu Foto: I. FLEȘCHIN

Oameni ai muncii din industria județului!

Acționați cu maximum de răspundere și inițiativă pentru îndeplinirea exemplară a sarcinilor și a angajamentelor pe acest an!

TRIMESTRUL IV — trimestru record în producție!

Începînd cu 1 octombrie, am intrat practic în ultima treime a anului, trimestrul IV care — așa cum îndeobște se cunoaște — rămîne perioada hotărîtoare a anului. Importanța perioadei crește și prin aceea că **acum** trebuie soluționate, eliminate toate neajunsurile acumulate de-a lungul anului, deci portofoliul de probleme ce-și așteaptă rezolvarea este mai plin ca oricînd.

Pe primul punct al ordinii de zi figurează evident, **realizarea producțiilor planificate și a angajamentelor asumate.** Includem aici și producția suplimentară ce revine de realizat județului pe acest an, în valoare de 700 milioane lei, sarcină de mare importanță ce trebuie să stea în permanență în atenția fiecărui colectiv de muncă. Am făcut precizarea, plecînd de la constatarea că, deși în luna septembrie planul la producția marfă industrială a fost realizat cu o depășire de peste 25,7 milioane lei, un număr de 12 unități nu și-au îndeplinit sarcinile planificate la acest indicator, ceea ce a prejudiciat bilanțul general cu aproximativ 80 milioane lei. Dacă toate aceste unități s-ar fi încadrat în graficul de producție, pe ansamblul județului ar fi fost îndeplinite corespunzător prevederile din programul producției suplimentare pe luna septembrie! De ce nu au făcut-o? Greu de spus într-o frază, cert este că dacă în cazul unor unități pot fi invocate și cauze obiective, în cazul celorlalte — să enumerăm aici doar „Avicola" Sibiu și I.J.L.F. Sibiu — motivele sînt mai puțin obiective, semn că aici se cer întreprinse analize severe care să conducă la identificarea și lichidarea neajunsurilor ivite.

Dar, indiferent de motive, cert este că în acest trimestru mai rămîn de realizat din programul producției suplimentare pe întreg anul circa 300 milioane lei. Desigur, că la nivelul unui județ puternic dezvoltat cum este județul Sibiu, cu mari resurse materiale și umane **această producție nu este imposibil de realizat.** Se cere însă o mobilizare cu adevărat exemplară din partea fiecărui colectiv, a fiecărui om al muncii în utilizarea cu maximum de folos a fondului de timp de muncă și a resurselor materiale de care dispunem.

În investiții, se înregistrează unele restanțe în special la

(Continuare în pag. a III-a)

În județul Sibiu, la fel ca în întreaga țară, continuă să se desfășoare vibrante adunări și mitinguri ale oamenilor muncii consacrate păcii și dezarmării

Împreună cu toate popoarele lumii, să apărăm viața planetei!

Răspunzînd îndemnurilor tovarășului Nicolae Ceaușescu, secretarul general al partidului, președintele Republicii, chemărilor Apelului pentru dezarmare și pace al reprezentanților organizațiilor de masă și obștești, ai celorlalte organizații componente ale Frontului Democrației și Unității Socialiste, în întregul județ se desfășoară și în această săptămînă ample mitinguri și adunări populare ale oamenilor muncii. Cu aceste prilejuri, este exprimată voința de neclintit a locuitorilor acestor meleaguri — români, germani, maghiari — de a trăi în pace și deplină securitate și se cere ferm oprirea amplasării de noi rachete în Europa, retragerea și distrugerea celor existente, trecerea la măsuri practice, concrete și eficiente de eliminare a pericolului nuclear. Relatări — în pagina a III-a.

Duminică, pe ogoarele județului

Cu toate că în cursul zilelor de sîmbătă și duminică a plouat, activitatea pe ogoarele județului nu a cunoscut momente de răgaz. În cursul zilei de 2 octombrie s-a recoltat porumbul pentru consum de pe 760 hectare, s-au executat arături pentru însămînțări pe 910 hectare, s-a pregătit pentru însămînțat o suprafață de teren ce însumează 865 hectare și s-a însămînțat cu grîu și secară o suprafață de 1 060 hectare. Concomitent, s-au livrat la fondul de stat și F.N.C. 530 tone de porumb, s-au transportat din cîmp 407 tone sfeclă, s-au depozitat în cămările zootehniei 5 010 tone de suculente și 690 tone de grosiere.

În aceeași zi, în unitățile agricole socialiste s-au recoltat și sortat 300 tone de fructe și s-au recoltat 46 tone de legume.

Lupta pentru unitate — stindard și permanentă în istoria poporului român

ÎNFĂPTUIREA MARII UNIRI — un act de profundă dreptate națională

Poporul român, însetat de dreptate și libertate, are înscrise în milenara sa istorie nenumărate momente de luptă și jertfă pentru apărarea ființei sale împotriva cotropitorilor pentru independență și unitate politică.

Din cauza vicisitudinilor istoriei, poporul nostru — cu toată unitatea de limbă și cultură, de origine și de neam, de teritoriu și legături economice, de tradiții și obiceiuri — a fost nevoit, secole de-a rîndul, să viețuiască în trei state feudale separate — Țara Românească, Moldova și Transilvania. Asupra primelor voievodate feudale transilvănene conduse de Menumorut, Gelu și Glad, precum și a cnezatelor și voievodatelor muntene, și oltene s-a abătut pericolul de cotropire din partea triburilor migratoare și a statului feudal maghiar. Acestuia, începînd cu mijlocul secolului al XIII-lea, i se adaugă pericolul tătar, care de nenumărate ori — pînă în secolul al XVIII-lea — va pricinui incalculabile pagube celor trei țări române și în primul rînd Moldovei. La sfîrșitul secolului al XIV-lea, în timpul domniei lui Mircea cel Bătrîn (1386—1418), asupra țărilor românești se abate o nouă primejdie din partea sudică — turcii otomani. Acestia din urmă, sprijiniți în special de aliații lor tătarii, timp de aproape cinci veacuri au subjugat părți însemnate din teritoriul românesc, pe care l-au exploatat nemilos. La acestea se mai adaugă acțiunile de cucerire ale Imperiului habsburgic și ale panilor polonezi.

Așadar, istoria depune mărturie: **Țările Române au cunoscut vreme îndelungată jugul asupritorilor străini; ele au fost obiectul a numeroase cotropiri, războaie și jafuri care au frînat dezvoltarea forțelor de producție, evoluția economică și socială firească a țării, au stînjenit afirmarea deplină a potențialului creator al poporului român. „Dar — după cum se arată în Programul P.C.R. — jugul asupririi străine nu poate împiedica realizarea aspirațiilor sale legitime — cucerirea libertății și unității, asigurarea progresului social — dacă el este hotărît să lupte pînă la capăt cu fermitate și eroism".** Focul luptei pentru unitate și neatîrnare, pentru dreptate și libertate socială a ars necontenit, cînd cu vîlvătăi care făceau pe asupritori să se cutremure, cînd mai potolit, ca apoi să se întețească și mai puternic. Pe măsură ce se intensifica asuprirea socială și de neam, creștea și rezistența maselor populare împotriva iefuitorilor și a tendințelor acestora de a lovi în ființa statelor feudale românești.

În milenara sa istorie, poporul nostru a trecut prin încercări și greutăți de nedescris. Deși a fost întotdeauna pașnic, primitor, nerîvnind niciodată la avutul altora și — așa cum scrie Nicolae Bălcescu — neiubind „...războiul de cuprinderi", el a avut parte în istoria sa glorioasă de puțini ani de liniște de pace; a cunoscut secole de-a rîndul asuprirea și exploatarea națională și socială, a trebuit să ducă aprige lupte împotriva cotropitorilor.

Încă în a doua jumătate a

(Continuare în pag. a III-a)

Paul ABRUDAN

SPORT SPORT SPORT SPORT

Rugbi — C.S.M. Sibiu—„Poli" Iași 13-0

Duminică, în cadrul celei de a VII-a etape, C.S.M. Sibiu a primit pe teren propriu replica echipei „Poli" Iași. După evoluțiile slabe din etapele anterioare, cînd sibienii au pierdut la scor în compania stelistilor și maramureșenilor, în această partidă ei și-au strîns rîndurile și, deși nu au evoluat la adevărata lor valoare, și-au adjudecat încă trei puncte în clasament. Partida începe în nota de dominare a gazdelor și, în min. 9, Feraru ratează incredibil o lovitură de pedeapsă de la 22 m! Dominarea sibienilor se accentuează, dar atacurile lor stereotipe sînt stopate cu regularitate de ieșeni, veniți la Sibiu cu... gînduri mari. Totuși, în min. 30, apare acel „cap limpede", l-am numit aici pe Beches care, ajutat de Amariei, reușește o spectaculoasă încercare. Ivanciuc ratează transformarea.

Partea a doua a întîlnirii aparține în întregime rugbiștilor nostri care, fără a străluci, pe fondul unui joc distructiv al oaspeților, reușesc să se desprindă definitiv. În min. 60, o acțiune bine purtată pe înaintare îl pune în poziție favorabilă pe fundașul Ivanciuc care reușește o lovitură de picior căzută. În continuare, elevii lui Bebe Boboc și Mitică Rășcanu joacă tot mai bine (Beches dovedind o excelentă formă) și reușesc (în min. 70) o fază de toată frumusețea soldată cu un nou eseu la centru — autor Beches. Transformă cu siguranță Ivanciuc. Corect arbitrajul lui Fl. Tudorache din București.

Etapa viitoare programează la Sibiu partida dintre C.S.M. și Știința Petroșani.

În partida cu „Poli" Iași C.S.M. Sibiu a aliniat următorul XV: Jianu, Mărgineanu, UNGUREANU, Banciu, URDEA (min. 70, Burdușel), Zamfir, Cocârcă, Leordean, SĂRAC, Ignat, Feraru, Negru, AMARIEI, BECHEȘ, Ivanciuc.

Ghiță DEAC

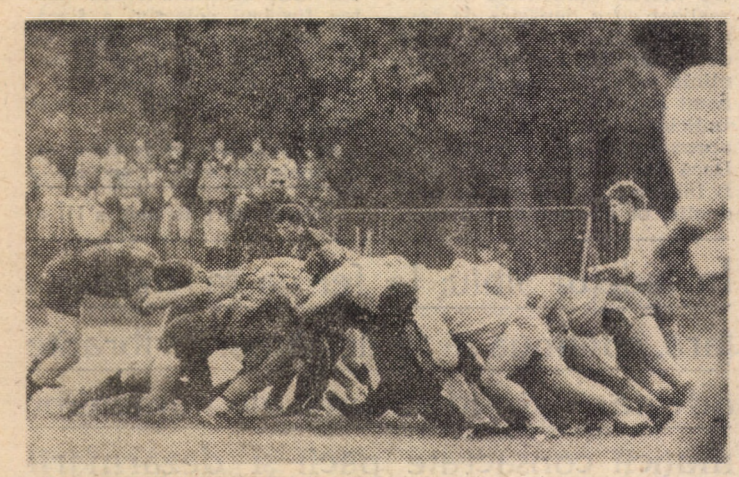

O grămadă organizată în partida C.S.M. Sibiu – Politehnica Iași Foto: V. CÎRDEI

Gaz metan—Carpați Mîrșa 3-1

Atmosferă de meci mare duminică la Mediaș în care cele două combatante, animate de ambiții ieșite din comun, uneori, au oferit un joc de mare angajament, din care pînă la urmă mediașenii au ieșit învingători la un scor care le ilustrează superioritatea manifestată în ansamblu pe parcursul partidei. Portarul mîrșean Lascu — care a avut în multe cazuri intervenții salvatoare — va scoate pentru prima oară mingea din propria-i poartă, deja în min. 3, ca urmare a unei acțiuni pornită pe traiectul Dancu — Harbădă — Țiglariu și finalizată de ultimul, subtil, cu un șut cu latul din unghi de la cca 6 m. Oaspeții ripostează prompt, meciul se încinge, nimeni nu rămîne dator unul altuia, și după ce Fotache avansat, trage alături în min. 21, Tulinschi va scoate o minge trimisă neglijent „acasă", din picioarele lui Stanca (bine anihilat de altfel pe parcursul partidei de către Aloman). În min. 33 Mos primește cu ușurință, după părerea noastră, un cartonaș galben pentru un fault de joc asupra lui Schwartz, „performanță" repetată după pauză, în același loc, de către Costea, „victima" fiind de astă dată Bălău, oprit din acțiune (min. 53).

Se joacă la ofsaid de ambele părți și o astfel de acțiune, semnalizată de tușierul Bălan din Arad dar neobservată de centralul D. Buciuman din Timișoara, va duce la continuarea fazei și, după ce mîrșenii recuperează, vor înscrie prin Livciuc (min. 65) aducînd egalarea pe tabela de marcaj. Mediașenii protestează vehement, jocul se întrerupe, dar golul este validat. Mingea se repune în sfîrșit, la centru, gaziștii se aruncă hotărît în atac și, după o succesiune de faze fierbinți la poarta lui Lascu, vor lua conducerea în min. 75 printr-un penalti transformat impecabil de Kusch, ca urmare a unei faze în care Stanca oprește mingea cu mîna la o lovitură de colț. Jocul „fierbe" în continuare, fazele alternează la cele două porți. Cula trimite balonul cu capul în bară la centrarea lui Bălău (min. 80), pentru ca, după două minute, șutul violent al lui Fățan, deviat norocos de Tulinschi pe lîngă bară să „înghețe" tribunele. În sfîrșit, zarurile sînt aruncate în min. 88 cînd Țiglariu lansat de nou introdusul Ioniță, sutează, Lascu respinge cu piciorul și același Țiglariu înscrie cu capul, cu toată opoziția celor doi fundași centrali adverși. Un meci al marilor ambiții în care gaziștii întrec un adversar incomod, care știe fotbal.

Au evoluat formațiile: **Gaz metan:** Tulinschi — Potor, Aloman, Moș, Kusch — Harbădă, Langa (min. 89, Biro), Dancu — Cula (min. 85 Ioniță), Țiglariu, Bălău. **Carpați Mîrșa:** Lascu — Costea, Stoica, Fotache, Schwartz — Fățan, M. Stelian, Constantin, Livciuc — Stanca, Voiculeț (min. 56, Coca).

Eugen SALCU

Nitramonia Făgăraș — F. C. Șoimii I.P.A. 1-1

Iată că Șoimii, printr-o frumoasă mobilizare și prin practicarea unui joc bine orientat tactic (în lipsa lui Curtean, suspendat, S. Marcu a fost folosit fundaș stînga și antrenorii au trimis în teren patru mijlocași) au reușit un rezultat egal la Făgăraș, într-un joc aspru, în care gazdele au folosit toate mijloacele, regulamentare și mai puțin regulamentare, inclusiv intimidarea, ajutați fiind și de arbitrajul prea larg al devanului Gr. Macavei. Rezultatul este cu atît mai meritoriu cu cît sibienii nu au putut beneficia de serviciile lui Curtean, Ștefan, Gabel și Șoaită – accidentați. Gazdele au atacat dezlănțuit (șuturi la poartă 16–4, pe spațiul porții 5–1, raport de cornere 11–3) dar portarul Hara, într-o evidentă revenire de formă, a apărat excepțional, Barna și Colesniuc au făcut o partidă de zile mari. Beleaua a excelat în linia de mijloc, astfel că Șoimii au putut stopa atacurile făgărășenilor, inițiind contraatacuri care au fost stopate de cele mai multe ori prin mijloace neregulamentare. De remarcat că Sorin Marcu, deși a început mai timid jocul, bine dirijat de Barna, a făcut o partidă bună, lăsînd impresia că și-a găsit locul în echipă pe post de fundaș lateral.

Gazdele au două ocazii bune de a înscrie în min. 9 și 19 (Sfrijan trimite mingea în bară, apoi îl trîntește și îl lovește pe Hara, primind doar cartonaș galben), presează, dar cei care deschid scorul sînt sibienii. În min. 31, Beleaua trece de doi jucători, execută un frumos „un-doi" cu S. Marcu, urcat în atac, mingea este trimisă în corner, execută Beleaua, S. Marcu centrează și **Florescu,** cu o splendidă lovitură de cap, trimite mingea la vinclu. După înscrierea golului, Șoimii joacă foarte bine la mijlocul terenului, nepermițînd realizarea unor atacuri periculoase din partea gazdelor. În ultimele secunde ale prelungirilor primei reprize, făgărășenii egalează. La o lovitură liberă de pe partea stîngă, Drăgnoiu retrimite din aut o minge în careu și de la 4 m **Sfrijan** înscrie.

Repriza secundă s-a desfășurat pe fundalul eforturilor publicului, jucătorilor și chiar a... oamenilor de ordine de a schimba soarta partidei. De altfel, mica galerie sibiană a avut de suferit nu numai moral. Această a doua parte a jocului a permis portarului Hara să se remarce în mod deosebit, el apărînd excelent în min. 51, 54, 60, 63, 65 și 67. În ultimul sfert de oră jocul se echilibrează și sibienii termină partida la egalitate.

F.C. Șoimii I.P.A. Sibiu: HARA – Rusu, COLESNIUC, BARNA, S. Marcu – Rotar, Trandafir (min. 82, Bîrsan), Nucă, BELEAUA – Bucur, FLORESCU (min. 74, Coldea).

Octavian RUSU

Handbal div. B (f)

C.S.M. Independența-A.S.U. Farmec Cluj-Napoca 31-20

Întîlnire dintre două foste divizionare A, cea clujeană etalînd, la doi ani de la retrogradare, un fard nou la nume, dar și o modestie valorică ce nu lasă loc nici unei aspirații înalte. Oaspetele mai supraviețuiesc doar prin Damian – o foarte rutinată jucătoare, cînd intrînd în joc ca să mai reducă din handicapuri, cînd retrăgîndu-se pe bancă pentru a se odihni – și printr-un portar eficient, adesea greu de învins din cele mai favorabile situații. În rest novice fără perspective, cu mari carențe tehnice, conjurate să paseze veșnic și să dea, în teren, realitate fizică cifrei 7.

Cam aceasta a fost „greutatea" echipei învinse duminică, după o partidă în care gazdele au evoluat destul de vioi și de aerisit, dar au abuzat în căutarea soluțiilor de semicerc, în detrimentul unui joc mai în forță, bazat pe aruncări de la distanță. Cu mai puțină sfială din partea interilor, cu mai multă exactitate în concretizarea situațiilor de liber cu portarul, gazdele ar fi putut oferi un spectacol și mai consistent. Dar, în fine, partidele se joacă și nu se visează în fața colii de hîrtie, de aceea să recunoaștem că obținerea maximului de puncte de către echipa sibiană reprezintă o concretețe optimistă, la urma urmelor un farmec de clasament. Lipsiți de probleme, arbitrii Isop – Tănăsescu din Pitești, cunoscuți ca modești interpreți ai jocului, au scăpat în această etapă doar cu douătrei dezaprobări.

Au marcat: Klein 7, Hamza 5, Oțelea 6, Curea 4, Coșulțchi 3, Rău 2, Barju 1, Fincă 1, Mohanu 1.

Ștefan MIHAI

PE SCURT

■ **FOTBAL.** În etapa a VII-a a diviziei B, seria a doua, s-au înregistrat rezultatele: Metalul București – Avîntul Reghin 0–0, ROVA Roșiori – I.P. Al. Slatina 2–1, Chimica Tîrnăveni – Din. Victoria Buc. 2–3, Constr. T.C.I. Craiova – Progresul 3–0, Automatica – I.M.A.S.A. Sf. Gh. 1–0, F.C.M. Brașov – Autobuzul Buc. 3–1, Unirea Alex. – Chimia Tr. Măgurele 1–0. ■ **ETAPA VIITOARE** (9 oct.) programează meciurile: Carpați Mîrșa – Constr. Craiova, Nitramonia – Metalul, Progresul – Chimia, I.M.A.S.A. – Unirea, Autobuzul – Chimica, Avîntul – F.C.M. Brașov, I.P. Al. Slatina – Automatica, Șoimii I.P.A. – Gaz metan, Dinamo Victoria – ROVA. ■ **LA JUNIORI:** Chimia Rm. Vîlcea – F.C. Șoimii I.P.A. 1–1 (0–1). Joc slab al echipei sibiene, în special al atacanților. A înscris Dorel Popa și echipa lui Florin Mihăescu se menține lideră în seria a VII-a. ■ Gaz metan Mediaș – C.S.M. Drobeta Tr. Sev. 2–1 (0–0). ■ C.S.Ș. Șoimii Sibiu – C.S.Ș. Mediaș 3–2 și C.S.Ș. Drăgășani – Carpați Mîrșa 2–3. ■ **GIMNASTICĂ.** La Huddersfield, în Anglia, s-a desfășurat întîlnirea de gimnastică dintre echipele feminine ale Angliei și României. Oaspetele au cîștigat detașat cu 389,10 p la 377,35 p. În clasamentul individual, sibianca Mihaela Stănuleț s-a clasat a patra cu 77,20 p, iar Camelia Renciu a șasea cu 76,20 p. ■ **AUTOMOBILISM.** Comisia județeană de automobilism și karting Sibiu continuă să primească înscrieri pentru un nou curs de oficiali auto-moto-karting. Înscrierile se primesc la Filiala A.C.R. Sibiu (B-dul Gh. Gheorghiu-Dej bl. 13) pînă în 22.X. a.c. ■ Vineri, 7.X, ora 17, toți oficialii C.J.A.K. Sibiu (vor avea asupra lor legitimațiile) sînt convocați la sediul Stației de asistență tehnică a A.C.R. Sibiu (str. V. Cârlova nr. 18). ■ Sîmbătă, 15.X.a.c., în județul nostru va avea loc, pe un traseu de 44 km, competiția tehnico-aplicativă a oficialilor auto-moto-karting „Raliul arbitrilor". Înscrierile se fac la telefon 1 49 01, int. 127 (tov. Lucian Bălașiu). Sînt admiși numai oficiali legitimați.

B. MIRCEA

CLASAMENTE: seria a II-a, div. B

1. F.C.M. Brașov	7	5	1	1	17- 6	11	(+5)
2. CARPAȚI MÎRȘA	7	4	1	2	16-13	9	(+3)
3. Unirea Alexandria	7	4	1	2	12- 9	9	(+1)
4. GAZ METAN M.	7	4	1	2	10- 9	9	(+1)
5. Metalul București	7	3	2	2	10- 7	8	(0)
6. ȘOIMII I.P.A.S.	7	3	2	2	13-11	8	(+2)
7. ROVA Roșiori	7	4	0	3	13-13	8	(0)
8. Progresul București	7	2	3	2	13-12	7	(+1)
9. Nitramonia	7	3	1	3	9- 9	7	(—1)
10. Avîntul Reghin	7	2	3	2	8-11	7	(+1)
11-12. Automatica	7	3	0	4	7- 6	6	(0)
I.M.A.S.A. Sf. Gh.	7	2	2	3	7- 6	6	(0)
13. I.P. Al. Slatina	7	2	2	3	7- 7	6	(0)
14. Dinamo Victoria	7	1	4	2	6- 7	6	(—2)
15. Autobuzul	7	2	2	3	5- 8	6	(0)
16. Chimica Tîrnăveni	7	2	1	4	12-15	5	(—3)
17. Chimia Tr. Măg.	7	2	1	4	8-12	5	(—3)
18. Constr. T.C.I.	7	1	1	5	7-19	3	(—5)

seria a XI-a, div. C

1. Unirea Alba Iulia	6	4	1	1	13- 6	9	(+3)
2. IMIX Agnita	6	4	1	1	6- 5	9	(+3)
3. Oțelul R.	6	3	2	1	10- 4	8	(0)
4-5. Unirea Ocna S.	6	3	1	2	10- 3	7	(+1)
Electro. Tg. Mureș	6	3	1	2	11- 4	7	(+1)
6. Metalul Aiud	6	3	1	2	10- 4	7	(+1)
7. Mureșul L.	6	3	1	2	10- 9	7	(+1)
8. Șurianul S.	6	2	2	2	8- 9	6	(0)
9. Soda Ocna Mureș	6	3	0	3	5-12	6	(0)
10. Mecanica Alba Iulia	6	2	1	3	6- 7	5	(—1)
11-12. Foresta B.	6	2	1	3	5- 8	5	(+1)
Inter Sibiu	6	2	1	3	5- 8	5	(—1)
13. Minerul R.	6	2	1	3	6-11	5	(—1)
14. Metalo. Tg. Mureș	6	1	2	3	5- 6	4	(—2)
15. Metalul Sighișoara	6	1	2	3	3- 8	4	(—2)
16. Textila N.	6	0	2	4	1-10	2	(—4)

De la C. J. E. F. S. Sibiu

C.J.E.F.S. Sibiu, prin Colegiul județean al antrenorilor reorganizează la Sibiu campionatul municipal de fotbal rezervat copiilor născuți între anii 1970—1973 după 1 august.

La acest campionat vor participa grupele de copii ale celor două unități de performanță (F.C. Șoimii I.P.A. și C.S.Ș. Șoimii). Secțiile de fotbal ale asociațiilor sportive din municipiul Sibiu pot înscrie grupe de copii (de același nivel de vîrstă) la C.J.E.F.S. Sibiu pînă în data de 6.X.1983, ora 12.

În divizia C

● **Inter Sibiu — Mecanica Alba Iulia 1—0 (0—0).** Început prudent de ambele părți, cu o mulțime de pase laterale și cu sporadice șuturi la poartă. Oaspeții au o mare ocazie de a deschide scorul, dar Dobîrtă (min. 21) șutează nejenat de nimeni exact în portarul Dumitru. Gazdele înscriu în min. 52: Oprea execută un corner și Halmen, pe fază, marchează cu capul. Antrenorul Ghiță Țurlea a aliniat formația: Dumitru — Bogdan, Cosma, Banciu, Oprea — Avram (junior, cel mai bun de pe teren), Halmen, Huzu — Netea, Istvan (min. 55, Grădinar), Armeneanu (min. 75, Marinescu). **(Gheorghe TOPÎRCEAN).**

● **Oțelul Reghin — Unirea Ocna Sibiului 0—0.** Însoțiți de cca 200 de susținători, ocnerii au evoluat bine, obținînd primul punct în deplasare în actualul campionat. Rezultatul îi nedreptățește pe oaspeți care au irosit ocazii mari prin Hampu (min. 25), Popa I (min. 65) și Opriș (min. 80). În etapa viitoare, ocnerii vor primi acasă replica echipei Inter Sibiu. Primul derby județean va prilejui, sîntem siguri, o dispută de mare angajament.

(Dan POPÎRȚAN)

● **IMIX Agnita — Metalul Aiud 1—0 (1—0).** Joc de mare luptă și victorie meritată a elevilor lui Liviu Coman prin golul lui Drăgan (min. 32). Aiudenii au avut o bară în prima repriză și au ratat un penalti în min. 70.

Vibrant atașament față de cauza păcii și dezarmării

O impresionantă adunare consacrată păcii și dezarmării a avut loc, ieri, la întreprinderea „Libertatea" din municipiul Sibiu. Într-o atmosferă de înaltă simțire patriotică și revoluționară, oamenii muncii din cunoscuta unitate sibiană și-au manifestat plenar năzuința lor fierbinte de pace. Mulți dintre ei purtau portretul tovarășului Nicolae Ceaușescu — marele Erou al Păcii —, drapele tricolore și roșii, lozinci și pancarte pe care erau scrise cuvinte-simbol ale vocației de pace ale poporului nostru: **„România — Pace!", „Ceaușescu — Pace!", „Trăiască pacea și colaborarea între toate popoarele lumii!", „Să înceteze cursa înarmărilor!".**

În cuvinte emoționante, numeroși vorbitori, printre care Georgeta Munteanu, Maria Ibrian, Maria Severin, Elena Gindilă și Margareta Vingărzan, au relevat însemnătatea propunerilor și inițiativelor tovarășului Nicolae Ceaușescu consacrate dezarmării și păcii, pentru asigurarea unui climat de securitate, pentru salvgardarea civilizației umane. Totodată, ei și-au exprimat, din înaltul îndemn al conștiinței, deplina adeziune la politica partidului și statului, la Apelul pentru pace și dezarmare al F.D.U.S., au dat glas sentimentelor de aleasă dragoste și înaltă stimă față de uriașa activitate a tovarășului Nicolae Ceaușescu pentru stoparea cursei înarmărilor, pentru trecerea grabnică la dezarmare, în primul rînd la dezarmarea nucleară, pentru asigurarea unei păci trainice în Europa, pe întreaga planetă.

Într-o atmosferă de puternică însuflețire, a fost adoptată o telegramă adresată **Comitetului Central al partidului, tovarășului Nicolae Ceaușescu,** în care se spune, între altele: **„Adunarea oamenilor muncii din întreprinderea noastră, consacrată luptei pentru dezarmare și pace, reunind într-o unitate deplină de gîndire și acțiune comuniști, membri ai organizațiilor de masă și obștești, exprimă adeziunea deplină, dragostea, stima și recunoștința pentru neobosita dumneavoastră activitate desfășurată în scopul întăririi păcii, prieteniei, colaborării între toate popoarele lumii, pentru o lume fără război".**

În încheiere, adunarea a adresat un mesaj către președintele actualei Sesiuni a Adunării Generale a O.N.U., scrisori către Ambasada U.R.S.S. și Ambasada S.U.A., către ambasadele țărilor europene la București, prin care se exprimă speranța și încrederea că se va face totul pentru oprirea amplasării de noi rachete în Europa, retragerea și distrugerea celor existente, pentru triumful cauzei dezarmării și păcii.

Salvgardarea păcii — imperativul primordial al zilelor noastre

Mă alătur cu toată ființa mea năzuințelor arzătoare ale întregii națiuni române în susținerea cu fermitate a opririi amplasării pe teritoriul Europei a noi rachete nucleare cu rază medie de acțiune, retragerii și distrugerii celor existente. Aprob cu toată convingerea inițiativele de pace ale tovarășului Nicolae Ceaușescu consacrate intensificării luptei în vederea stopării aberantei curse a înarmărilor, inițiative care și-au găsit o nouă și mobilizatoare ilustrare în Apelul pentru pace și dezarmare al reprezentanților organizațiilor de masă și obștești și ai celorlalte organizații componente ale Frontului Democrației și Unității Socialiste.

Pe deplin încredințat că, unite, popoarele iubitoare de pace pot determina factorii responsabili să acționeze cu mai multă luciditate, fermitate, înțelepciune și eficiență împotriva înarmării, îmi unesc voința și glasul cu glasul și voința întregului popor român și cer, în numele păcii, fericirii și prieteniei, tuturor sefilor de state, guvernelor și parlamentelor să acționeze cît mai grabnic, pînă nu-i prea tîrziu, împotriva politicii de forță și de amenințare cu forța și să conlucreze, la masa tratativelor, a înțelegerii, pentru salvgardarea păcii, pentru triumful rațiunii.

Liviu POPA
tehnician, întreprinderea „Independența" Sibiu

Pentru triumful dezarmării și păcii

Împreună cu toți oamenii muncii din întreprinderea noastră, umăr la umăr cu întregul nostru popor, mă alătur cu toată ființa mea Apelului pentru dezarmare și pace, nădăjduind că rațiunea și spiritul de înaltă responsabilitate, pentru viața și pacea popoarelor, vor învinge. Vrem ca viitorul nostru să nu fie pe cîmpul de luptă, ci aici, în întreprinderi și pe ogoare, pentru a produce tot ceea ce ne este necesar traiului, nouă și generațiilor viitoare.

În numele muncii rodnice, creatoare, al omeniei și al vieții, îmi unesc glasul cu răspicatul glas al întregii națiuni române și chemăm pe toți oamenii lumii să facă front comun cu noi, să ne unim cu toții eforturile azi, mai mult ca oricînd, acum, cînd nu este încă prea tîrziu, să ne integrăm cu toată ființa noastră în lupta pentru pace și dreptate socială, să asigurăm copiilor nostri un viitor fără griji, un cer senin și cît mai multe bucurii. Împreună cu colegii mei de muncă spunem un NU răspicat războiului, cursei înarmărilor, angajîndu-ne, totodată, să muncim cu pasiune și dăruire revoluționară pentru a contribui cu întreaga noastră capacitate la înfăptuirea mărețelor obiective ale construcției socialismului și comunismului în patria noastră.

Maria HORVARTH,
muncitoare, întreprinderea „Automecanica" Mediaș

TRIMESTRUL IV — trimestru record în producție!

(Urmare din pag. I)

principalele obiective agro-industriale și în construcția de locuințe, situație cu atît mai gravă cu cît luna septembrie a oferit condiții meteo-climatice dintre cele mai favorabile desfășurării muncii pe șantiere și cu cît pentru septembrie fusese întocmit un program suplimentar de recuperare a întîrzierilor — în valoare de 17 milioane lei.

O a treia mare prioritate o constituie **exportul.** De precizat că, în această privință, față de contractele încheiate nu există restanțe semnificative. Deci, atenție la onorarea integrală, la termen și în condițiile de calitate stipulate a tuturor contractelor scadente, concomitent cu întetirea acțiunilor de înnoire și modernizare a produselor, de prospectare și testare a pieților străine și contractarea producției.

Ne oprim la aceste priorități generale ale etapei, cu convingerea că restul de probleme, la nivelul unităților (producția fizică, netă, marfă, vîndută și încasată etc.) au fost analizate și dezbătute aprofundat cu ocazia pregătirii aplicării noilor reglementări privind retribuirea muncii și repartiția veniturilor oamenilor muncii. Însăși aplicarea acestui nou sistem, bazat pe extinderea acordului global constituie o prioritate specială a etapei și, respectiv, un motiv deosebit pentru a declara trimestrul IV — trimestru record în producție.

În mod cert, oamenii muncii din industria județului, sub conducerea organelor și organizațiilor de partid, vor ști să facă și de această dată dovada înaltei lor capacități politice și profesionale, acționînd în spirit revoluționar, cu devotament și pricepere pentru îndeplinirea misiunilor încredințate de partid, în consens deplin cu hotărîrile Congresului al XII-lea și Conferinței Naționale ale partidului, cu sarcinile și orientările date de tovarășul Nicolae Ceaușescu, secretarul general al partidului, la ședința comună a Consiliului Național al Agriculturii, Industriei Alimentare, Silviculturii și Gospodăririi Apelor și a Consfătuirii cu activul din industrie și investiții.

Introducerea noului sistem de normare și retribuire a muncii constituie un nou stimulent pentru creșterea productivității și a rodniciei muncii, pentru sporirea contribuției oamenilor muncii de pe meleagurile sibiene la îndeplinirea Programului partidului de făurire a societății socialiste multilateral dezvoltate pe pămîntul patriei.

O săptămînă decisivă la cules și semănat!

(Urmare din pag. I)

pe baza forțelor materiale și umane existente în unități s-au stabilit vitezele zilnice de lucru pentru toate activitățile. Dacă se vor respecta aceste viteze stabilite științific, în săptămîna pe care o parcurgem, această importantă lucrare a toamnei se poate și trebuie să fie finalizată cu succes.

• **ONORAREA OBLIGAȚIILOR LA FONDUL DE STAT.** Toate unitățile agricole producătoare au contracte ferme pentru a livra la fondul de stat importante cantități de produse. Din vînzarea acestor produse către stat se realizează veniturile unităților respective. Pentru onorarea obligațiilor contractuale, trebuie recuperate restanțele la cartofi (circa 3 000 tone) și predate în bazele de preluare circa 70 000 tone porumb boabe.

Am prezentat succint această sinteză a sarcinilor „la zi", pentru a înțelege mai bine de ce **această săptămînă trebuie socotită o perioadă hotărîtoare pentru finalizarea lucrărilor de recoltat, eliberat cîmpul de toate rezervele ce pot completa sursele de furaje și de însămînțat grîul.** Un asemenea volum de lucru se poate realiza numai cu condiția participării la muncă a întregii suflări a satelor, cu sprijinul concret al elevilor, studenților, militarilor, a o parte din colectivele întreprinderilor și instituțiilor ce patronează unitățile agricole. Cu cît numărul participanților la lucrările agricole este mai mare, cu atît cresc în complexitate măsurile organizatorice. În acest sens, toți cei ce sînt antrenați la lucrările agricole trebuie să se achite constiincios de sarcini, urmărindu-se permanent realizarea productivității planificate pe om, formație de lucru, utilaj, suprafață de teren etc., întărirea ordinii și disciplinei în toate sectoarele de lucru. Evident ritmurile înalte de lucru trebuie realizate în condiții de calitate deosebite.

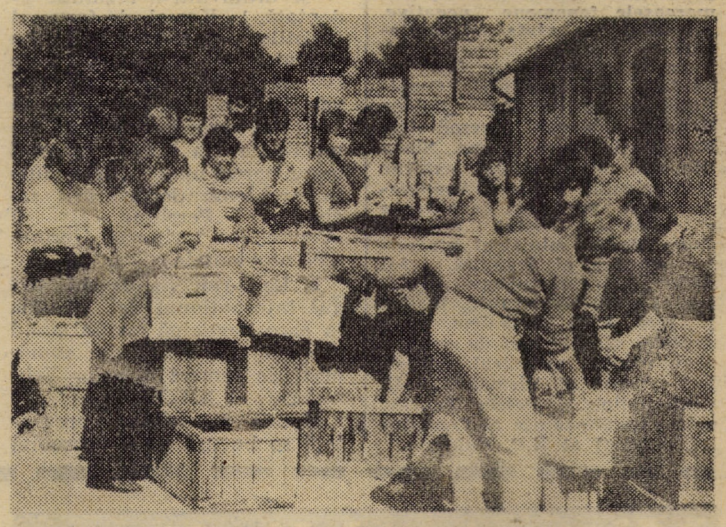

Elevii școlii profesionale din cadrul Grupului școlar M.I.U. din Cisnădie s-au dovedit ajutoare de nădejde în activitatea de recoltat fructe. În imagine: un grup de elevi din clasele I „G" și II „F" la sortat mere în ferma pomicolă din Cisnădie a I.A.S. Sibiu

Foto: I. FLESCHIN

ÎNFĂPTUIREA MARII UNIRI — un act de profundă dreptate națională

(Urmare din pag. I)

secolului al XIII-lea, voievodul Litovoi, în fața încercărilor de dominație ale regilor maghiari, încearcă să unească într-un singur stat cnezatele și voievodatele muntene și oltene. Nereușitei încercări a lui Litovoi și a fratelui său Bărbat i-a urmat aceea a lui Basarab, fiul lui Tihomir, cunoscut în istorie sub numele de Basarab I (1322—1352). În fruntea poporului, voievodul i-a înfrînt și izgonit pe tătari din cea mai mare parte a Țării Românești, a unificat stătuletele feudale dintre Carpați și Dunăre, după care a refuzat să recunoască vasalitatea față de Carol Robert (1308—1342), regele Ungariei. Încercarea lui Carol Robert de a înfrînge lupta românilor pentru libertate și neatîrnare se sfîrșește la Posada, în noiembrie 1330 cu un dezastru pentru oastea ungurească. În acel loc strîmt, folosind cu măiestrie practica luptei în păduri și munți, „oastea cea mare" — poporul înarmat al Țării Românești —, timp de patru zile, într-o înclestare pe viață și pe moarte, a nimicit armata cotropitoare. Scăpat cu fuga, învinsul rege a fost nevoit să recunoască independența Țării Românești, iar în anii următori să coopereze strîns cu domnul muntean pentru stăvilirea hoardelor tătare.

În fața pericolului otoman ce amenința țările române, și în primul rînd Țara Românească, domnii din cele trei țări surori s-au situat pe o platformă comună. Astfel, Mircea cel Bătrîn a fost sprijinit în campania antiotomană de domnii Moldovei. Petru I (1374—1391) și Roman I (1391—1394), de Sigismund de Luxemburg, regele Ungariei (1387—1437), cu care încheie în 1395 la Brașov un tratat de alianță îndreptat contra turcilor. În timpul domniei lui Vlad Dracul (1436—1446), cînd Poarta încerca să-l socotească pe domnul Țării Românești ca pe un simplu dregător turc, iar armata otomană încerca să ocupe țara, acesta a primit ajutor transilvănean. Ostirile Țării Românești, Transilvaniei și Ungariei, puse sub comanda lui Iancu de Hunedoara au reușit să-i înfrîngă pe turci în iulie și septembrie 1442. În campaniile purtate împotriva Porții otomane, alături de ostile maghiare și transilvănene s-au găsit cele ale Țării Românești și Moldovei.

În a doua jumătate a secolului al XV-lea, țările române își vor uni tot mai mult eforturile pentru a face față pericolului turcesc. Vlad Țepeș (1456—1462; 1476) l-a ajutat pe Ștefan cel Mare (1457—1504) să se urce pe tronul Moldovei, a consolidat raporturile cu Matei Corvin (1458—1490), după care a refuzat plata haraciului către Poartă. Ștefan cel Mare, de asemenea, va urma aceeași cale în politica sa externă — întărind alianța cu Transilvania și Țara Românească.

Documentele de epocă atestă faptul că Sibiul a îndeplinit un rol important în lupta românilor împotriva cotropitorilor străini. Astfel, în 1479 și 1481, orașul de pe Cibin l-a sprijinit cu bani și arme pe Basarab cel Tînăr (1477—1481) în lupta antiotomană; în 1523 l-a ajutat pe Radu de la Afumați (1522—1529) cu bani în același scop; în 1659 l-a sprijinit pe Mihnea al III-lea (1658—1659) cu „tunuri mai mari și alte arme mai mici, iarbă (de pușcă), plumb, gloante" în campania sa îndreptată împotriva Porții.

Marile victorii repurtate împotriva otomanilor de Mircea cel Bătrîn, Iancu de Hunedoara, Vlad Țepeș, Ștefan cel Mare, Ion Vodă cel Viteaz se datoresc dorinței nestrămutate de libertate a poporului nostru, „dragostei de moșie", cum o numește Mihai Eminescu, și efortului comun în fața dușmanului.

Colaborarea pe plan politic a celor trei țări românești a fost facilitată, pe lîngă legăturile de sînge, și de permanentele și trainicele legături economice, cultural-artistice, susținute de pe ambele versante ale Carpaților.

Legăturile economice, sociale și spirituale luptele împotriva cotropitorilor gliei strămoșești, purtate de cele mai multe ori prin eforturi comune, au evidențiat și mai mult necesitatea unității întregului popor pentru apărarea ființei neamului. Dar năzuința de veacuri — rezultat al comunității de origine, limbă, cultură, aspirații, legături economice —, cu tot eroismul poporului român, nu a putut deveni fapt pînă la sfîrșitul secolului al XVI-lea, în timpul lui Mihai Viteazul, din cauza dominației și asupririi străine, precum și a intereselor marilor state din vecinătate, care nu doreau existența unui stat românesc puternic. **„Unirea făurită sub domnia lui Mihai Viteazul** — după cum arăta tovarășul Nicolae Ceaușescu la Plenara lărgită a C.C. al P.C.R. din 1—2 iunie 1982 — **exprima voința românilor de a-și avea un stat unitar propriu, prevestind formarea statului național unitar român de mai tîrziu, în 1918.**

TELEGRAME EXTERNE

O.N.U. Dezbateri de politică generală

NAȚIUNILE UNITE 3 — Trimisul Agerpres, N. Chilie transmite: Examinarea căilor și modalităților concrete de salvgardare, menținere și consolidare a păcii în lumea contemporană reprezintă în continuare una din temele centrale ale dezbaterilor de politică generală din plenara Adunării Generale a O.N.U. În luările lor de cuvînt de la tribuna Adunării, șefii de delegații ai statelor membre dau expresie îngrijorării crescînde a guvernelor și popoarelor lor în legătură cu noile elemente de încordare intervenite în ultima perioadă în viața internațională și cu marile pericole acumulate în lume ca urmare a recurgerii la forță și amestec în treburile interne ale altor popoare, a continuării nestingherite a cursei înarmărilor, a existenței unui mare număr de focare de încordare și conflicte, a marilor și gravelor disparități din sistemul economic și social mondial, în special a agravării decalajelor economice și a subdezvoltării.

Față de această stare de lucruri, în dezbaterile generale ale actualei sesiuni se subliniază pregnant că sarcina cea mai importantă, prioritară, pentru toate statele și popoarele, pentru Organizația Națiunilor Unite, în etapa de față o constituie apărarea și consolidarea păcii, grav amenințată de numeroasele fenomene negative, acumulate în viața internațională.

Aceste probleme au fost abordate de președintele Consiliului de Stat al R.P. Polone Henryk Jablonski, președintele Republicii Sierra Leone, Siaka Stevens, ministrul de externe al Mexicului, Bernardo Sepulveda Amor, ministrul de externe al Somaliei, Abdul Rahman Jama Barre, ministrul afacerilor externe al Iranului, Ali Akbar Velayati, primul ministru al statului Vanautu, Walter H. Lini, Ellie A. Salem, vicepremier și ministrul de externe al Libanului, ministrul afacerilor externe al Birmaniei, U Chit Haling și Petrăr Tancev, prim-vicepreședinte al Consiliului de Stat al R.P. Bulgaria.

PE SCURT... PE SCURT...

● **Alvaro Cunhal, secretar general al Partidului Comunist Portughez s-a întîlnit cu tovarășul Dumitru Popescu, membru al Comitetului Politic Executiv al C.C. al P.C.R.**

Cu acest prilej, din partea tovarășului Nicolae Ceaușescu, secretar general al Partidului Comunist Român, s-au transmis tovarășului Alvaro Cunhal un salut călduros și urări de sănătate, fericire și noi succese în activitatea Partidului Comunist Portughez.

Mulțumind tovarășul Alvaro Cunhal a rugat să se transmită tovarășului Nicolae Ceaușescu, un salut cordial și cele mai bune urări de pace și prosperitate, de noi succese în construcția societății socialiste multilateral dezvoltate în România.

În timpul convorbirii au fost evidențiate relațiile de caldă prietenie și solidaritate existente între cele două partide. Au fost trecute, de asemenea, în revistă aspecte ale vieții internaționale și ale mișcării comuniste și muncitorești.

● **Proiectele privind desfășurarea de noi rachete nucleare cu rază medie de acțiune pe teritoriul unor state vest-europene reprezintă un imens pericol pentru pacea Europei și a întregii planete** — se arată într-o rezoluție adoptată, la Kassel, de forumul juriștilor vest-germani. La dezbateri au luat parte peste 700 de juriști, care, în intervențiile lor, s-au pronunțat în sprijinul cererilor forțelor democratice din R.F.G. privind organizarea unui referendum în problema desfășurării rachetelor „Pershing II" și „Cruise" pe teritoriul Germaniei occidentale.

● **La Lyon s-a deschis tîrgul internațional de mobilă,** la care participă cu un stand propriu întreprinderile românești de comert exterior Tehnoforest și ICECOOP.

Mobila românească prezentată se bucură de o deosebită apreciere din partea firmelor partenere și a publicului francez.

● **Conferința avînd ca temă realizarea păcii internationale prin drept,** ale cărei lucrări s-au desfășurat la Cairo, cu participarea unor experți din numeroase țări ale lumii, a evidențiat necesitatea unui acord regional în baza căruia Orientul Mijlociu să fie declarat „zonă demilitarizată" informează agenția M.E.N.

Participanții au lansat tuturor statelor lumii apelul de a actiona pentru reglementarea problemelor divergente prin negocieri pe baza dreptului international, ca unică modalitate de preîntîmpinare a pericolului de război.

● **În ultimul an, turnul din Pisa, devenit celebru în lumea întreagă datorită înclinării sale față de axa verticală si-a continuat înclinarea cu încă aproximativ un milimetru.** Această cifră a fost furnizată de Institutul geologic militar din Pisa, institutie care urmăreste evolutia acestui fenomen. Turnul — care are o înălțime de 54,80 metri pe partea sa nordică si 55,65 metri pe cea sudică — are o înclinare de aproximativ 5 grade, ceea ce corespunde unei diferente de 4,25 metri dintre verticală si axa turnului

Un comitet de experți a apreciat că trebuie întreprins ceva pînă la sfîrșitul acestui secol pentru a evita distrugerea acestui monument. Pentru efectuarea cercetărilor cu privire la modalitățile de redresare sau stabilizare a înclinatiei turnului, guvernul italian a alocat suma de 10 milioane dolari.

● **Costul vietii a crescut în Paraguay cu 17,4 la sută în ultimele 12 luni.** Prețurile la produsele alimentare au crescut în medie cu 25,3 la sută.

UNITATEA AGROINDUSTRIALĂ SIBIU,
Șoseaua Alba Iulia nr. 47/A

ÎNCADREAZĂ:

- **VOPSITOR INDUSTRIAL**
- **MUNCITORI NECALIFICAȚI**

CENTRUL DE CERCETĂRI ȘI PROIECTĂRI PENTRU GAZ METAN MEDIAȘ

Anunță scoaterea la concurs a următoarelor posturi:

- **inginer proiectant principal gr. III.** 1 (un) post specialitatea – electromecanică, electrotehnică, automatizări;
- **inginer proiectant** 1 (un) post, specialitatea T.C.M.

Condiții; conform legilor nr. 12/1971 și 57/1974.

Concursul va avea loc la sediul unității din str. Unirii nr. 6, în ziua de 5 octombrie 1983.

–423–

ÎNTREPRINDEREA DE PIESE AUTO SIBIU

ÎNCADREAZĂ:

- **primitori-distribuitori pentru depozitul de mărfuri finite.**

Încadrarea se face în conformitate cu Legea nr. 22/1969 și instrucțiunile M.I.C.M.

Relații suplimentare se primesc la sediul întreprinderii din str. Sevastopol nr. 8, serviciul personal, învățămînt, retribuire, telefon 3 34 90, interior 123. – 431 –

LICEUL INDUSTRIAL „INDEPENDENȚA" SIBIU,
str. Gladiolelor nr. 2,

Recrutează absolvenți a 10 clase pentru pregătirea în școala profesională, în meseriile de:

- **LĂCĂTUȘ MECANIC ȘI PRELUCRĂTOR PRIN AȘCHIERE.**

Elevii beneficiază de burse pe toată durata școlarizării.

Înscrierile se fac la serviciul secretariat din cadrul Liceului.

Mica publicitate

PIERDERI

● **Pierdut următoarele legitimații, eliberate pe numele:**

— Ursu Marioara, Întreprinderea mecanică Mirșa: (6338)

— Sala Paraschiva, întreprinderea „13 Decembrie" Sibiu: (6340)

— Răulea Ionel, Întreprinderea mecanică Sibiu: (6348)

— Cosma Aurelia, I.P.L. Sibiu: (6356)

— Dragomir Ludovica, întreprinderea „13 Decembrie" Sibiu: (6336)

— Chivăran Vasile, I.I.C. Sibiu: (6322)

— Dănică Steliana, întreprinderea „13 Decembrie" Sibiu: (6335)

— Rill Martin, întreprinderea „Balanța" Sibiu: (6390)

— Ionas Maria, întreprinderea „8 Mai" Mediaș: (MP)

— Lovasz Aurelia, întreprinderea „Vitrometan" Mediaș: (MP)

— Albu Gheorghe, întreprinderea „Automecanica" Mediaș: (MP)

— Mîndru Maria, întreprinderea „13 Decembrie" Sibiu: (6362)

— Chețan Emil, întreprinderea „Balanța" Sibiu: (6362)

— Albulescu Florin, întreprinderea „13 Decembrie" Sibiu: (6363)

— Musoaie Veronica, întreprinderea „13 Decembrie" Sibiu: (6364)

— Petrui Ana, Întreprinderea mecanică Sibiu: (6368)

Le declarăm nule.

VÎNZĂRI-CUMPĂRĂRI

● Vînd urgent radiocasetofon stereo, japonez, Sibiu, telefon 2 61 21, după-amiază. (6366)

● Vînd plăci noi, ondulate, din azbociment, pentru acoperis, Sibiu, str. Yalta 10. (6379)

● Vînd casă — două camere, bucătărie, baie, hol, Sibiu, str. Movilei nr. 6, telefon 1 20 73, orele 16—20. (6382)

● Vînd ARO 244 Diesel (fabricație — decembrie 1982). Telefon 3 39 77 — centrul vînzări autoturisme. (6388)

● Vînd urgent apartament 3 camere decomandate, mobilate (pret stat), eventual preluare contract. Sibiu, telefon 1 59 17, după-amiază. (6391)

● Vînd ladă frigorifică, Sibiu, telefon 1 61 39, orele 18—21. (6410)

● Vînd urgent două camere, V. Aaron, bloc 51, etaj IV, ap. 38. (6296)

● Vînd apartament 3 camere (bloc cărămidă), Strand, str. Bihorului 9 (bloc F 2), sc. A, ap. 6, etaj 1 — zilnic. (6380)

● Vînd apartament 3 camere, cartier Strand, etaj IV, eventual preluare contract. Telefon 1 63 21, orele 18—21. (6376)

● Vînd Dacia 1100, perfectă stare de functionare. Hipodrom III, bloc 81 (28), ap. 35. (6381)

● Cumpăr una sau două camere, central (nu la bloc). Prefer zona Cibin. Telefon 1 18 97, Sibiu. (6397)

● Vînd apartament proprietate personală compus din: două camere decomandate, bucătărie, baie, pivniță, în str. Turda 16, Mediaș. Informații la telefon 7 48 36. (MP)

● Vînd Dacia 1100, stare excepțională, cu piese de rezervă. Telefon 2 13 48. (6425)

SCHIMBURI DE LOCUINȚE

● Schimb apartament ultracentral — două camere, dependinte, cu casă particulară, central, Sibiu, telefon 1 54 12. (6424)

● Cedez două camere, dependinte, bloc. Doresc garsonieră sau cameră, bucătărie, baie, central. Telefon 2 07 43, orele 17—21. (6375)

● Schimb apartament 3 camere — casă familială, curte, autoturism Dacia 1310 nouă pentru casă singur în curte. Telefon 1 44 77, orele 17—20. (6365)

● Schimb apartament — 3 camere, central (stat) Alba Iulia, pentru similar sau două camere Sibiu. Telefon 925/5 50 98, Tălmaciu. (MP)

ÎNCHIRIERI

● Primesc o fată în gazdă, Sibiu, Calea Dumbrăvii, bloc 26, ap. 5. (6349)

● Primesc două fete în gazdă sau două eleve. Str. Ion Sion nr. 16, cartier Calea Poplăcii. (6372)

● Tineri căsătoriți căutăm apartament pentru închiriat, Sibiu, telefon 2 93 71, orele 16—17. (6385)

MEDITAȚII

● Filozofie, economie, ciclu pregătire intensivă, rapidă prin corespondență pentru admitere: drept, filozofie, ASE. Adresați Universitar — căsuta postală 77-7, București — 77. (MP)

DIVERSE

● Judecătoria Sibiu citează, în dosarele nr. 5455/1983 — contestație la executare — și 5597/1983 cu obiect împărțire de bunuri, pe numitul Rodean Nicolae, în calitate de pîrît, pentru termenul de judecată din 10 octombrie 1983. (6384)

ANUNȚURI FAMILIALE

● La împlinirea vîrstei de 58 ani, copiii și sora urează dragei lor ANA IHORA, din Cisnădie — mulți ani fericiți cu sănătate! (6405)

Cu prilejul împlinirii vîrstei de 60 ani, soția, copiii, nurorile și nepoții urează dragului lor GAVRILĂ VASIU — multă sănătate, fericire și tradiționalul „la mulți ani!" (6407)

La împlinirea vîrstei de 35 ani, soțul Ioan, copiii Ciprian, Călin, Cosmin și Alina urează dragei lor CHIȚA COSTIN — sănătate și „la mulți ani!" (6399)

● Azi, 4 octombrie, se împlinește un an de lacrimi și durere de la dispariția prematură a scumpului nostru soț și tată

IOACHIM EVI

Comemorarea va avea loc duminică, 9 octombrie, ora 14, în cimitirul central. (6386)

Soția anunță cu adîncă durere încetarea din viață, după o scurtă dar grea suferință, a celui care a fost

ILIE GENIE

— 63 ani —

(pensionar C.F.R.)

Înmormîntarea va avea loc miercuri, 5 octombrie, ora 14, în satul Rod. (6422)

Aducem și pe această cale un ultim omagiu unchiului

ILIE GENIE

Nepoții

(6423)

Pios omagiu la împlinirea a doi ani de la decesul neuitatului nostru

TRAIAN RADU

Familia

(6293)

Cu nemărginită întristare și profundă durere, fiul, fiicele, ginerele și nurorile, nepoții și strănepoții, anunță încetarea din viață a scumpei lor

KLARA SZANTO

(născută Demeter)

— 86 ani —

Înmormîntarea — azi, 4 octombrie, ora 14, din str. Rusciorului, bloc 19. (6421)

Cu adîncă durere aducem la cunoștință încetarea din viață a celui care a fost

RICHARD FABRITIUS

— 62 ani —

Înmormîntarea are loc miercuri, 5 octombrie 1983, ora 13,30, din cimitirul central Sibiu.

Familia

(6427)

Colectivul de muncă din S.C.P.C.P. Avrig este alături de tovarășul ing. **Sasu Valer**, directorul stațiunii, la marea durere pricinuită de moartea tatălui său.

Sincere condoleanțe familiei. (6426)

COLEGIUL DE REDACȚIE: Emil DAVID (redactor șef) Ioan NISTOR (redactor șef adjunct), Radu SELEJAN, Ion SORESCU, Traian SUCIU.

REDACȚIA ȘI ADMINISTRAȚIA: Bulevardul Victoriei 8 – Telefoane: Redactor șef 1 28 10; Redactor șef adjunct 1 33 33; Secția economică – politică – administrația 1 31 83; Secția socială – cultură – sport – scrisori 1 25 06; Tiparul Întreprinderea poligrafică Sibiu – 4 00 64 –