BIBLIOTECA „ASTRA"
SIBIU

PROLETARI DIN TOATE ȚĂRILE, UNIȚI-VĂ!

# Tribuna SOCIALISTĂ

ORGAN AL COMITETULUI JUDEȚEAN SIBIU AL P.C.R. ȘI AL CONSILIULUI POPULAR JUDEȚEAN

Anul XXXVI, nr. 8 496 | Miercuri, 21 noiembrie 1984 | 4 pagini, 50 bani

„Succesele obținute în dezvoltarea economico-socială, în întreaga activitate de făurire a societății socialiste multilateral dezvoltate în perioada care a trecut de la Congresul al XII-lea al partidului demonstrează, cu puterea faptelor, justețea liniei politice generale a partidului nostru, creșterea rolului său conducător în toate sectoarele de activitate".

(Din RAPORTUL prezentat la Congresul al XIII-lea al Partidului Comunist Român)

**Cu sentimente de legitimă mîndrie față de succesele dobîndite în edificarea noii orînduiri, sub conducerea înțeleaptă a partidului, a tovarășului NICOLAE CEAUȘESCU, cu încredere deplină în viitorul de aur al patriei, întregul nostru popor privește în aceste zile spre cel mai înalt forum al comuniștilor**

# LUCRĂRILE CONGRESULUI AL XIII-LEA AL PARTIDULUI COMUNIST ROMÂN

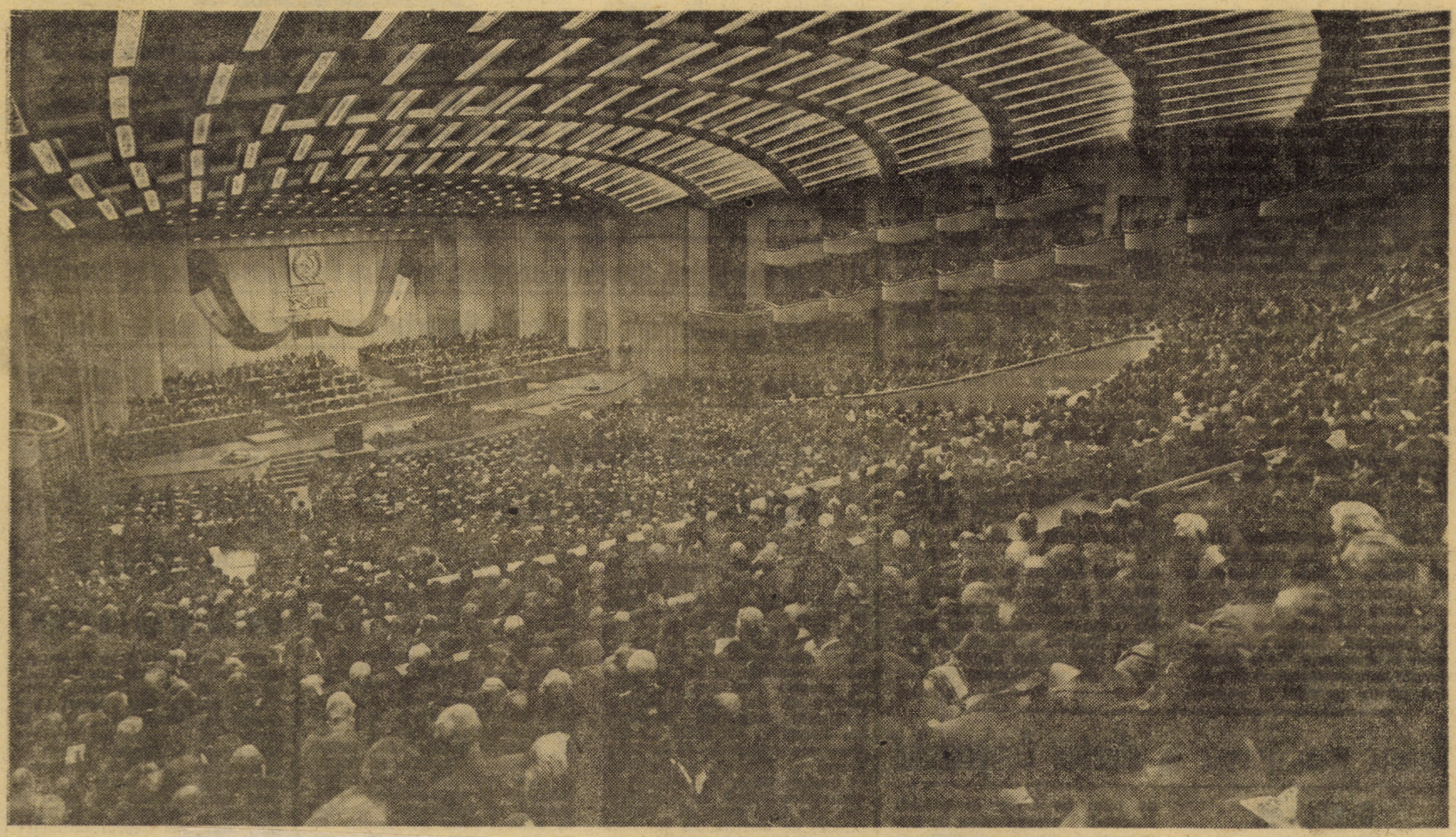

Sub semnul unității indestructibile a întregului popor în jurul partidului și al secretarului său general, tovarășul Nicolae Ceaușescu, marți, 20 noiembrie, au continuat în Capitală lucrările celui de-al XIII-lea Congres al Partidului Comunist Român, care dezbate probleme de însemnătate fundamentală pentru mersul înainte al societății noastre, pentru viitorul României socialiste.

La sosirea în sala Palatului Republicii Socialiste România, tovarășul Nicolae Ceaușescu, tovarășa Elena Ceaușescu, ceilalți tovarăși din prezidiul Congresului au fost salutați cu vii și îndelungi aplauze. Și în această zi, participanții la lucrări au exprimat vibrant sentimentele de profundă dragoste, prețuire și recunoștință pe care comuniștii, toți cetățenii țării, fără deosebire de naționalitate, le poartă secretarului general al partidului, pentru tot ceea ce a făcut și face spre gloria și măreția patriei, spre binele și fericirea întregii noastre națiuni, pentru ca România socialistă să fie mereu mai înfloritoare, mai stimată și respectată pe meridianele lumii. Reafirmînd cu putere aceste simțăminte, delegații și invitații au rostit cu însuflețire „Ceaușescu — P.C.R.". Ei au scandat, de asemenea, cu multă înflăcărare „Ceaușescu reales, la al XIII-lea Congres!", dînd astfel expresie voinței manifestate de întregul popor ca în fruntea partidului să se afle în continuare omul, revoluționarul, conducătorul iubit și încercat, de numele și activitatea căruia este indisolubil legată cea mai luminoasă perioadă din istoria țării.

La lucrări participă delegațiile de peste hotare invitate la Congresul al XIII-lea al Partidului Comunist Român.

Prima parte a ședinței de dimineață a fost condusă de tovarășul Constantin Dăscălescu.

Raportul Comisiei Centrale de Revizie a Partidu-

(Continuare în pag. a III-a)

## Marile împliniri ale actualului cincinal — la temelia activității viitoare

### Idei-forță cuprinse în magistralul Raport prezentat de tovarășul NICOLAE CEAUȘESCU

Magistralul Raport prezentat Congresului al XIII-lea de secretarul general al partidului, tovarășul Nicolae Ceaușescu, aduce în prim-planul atenției, încă de la început, bilanțul îndeplinirii hotărîrilor Congresului al XII-lea și Conferinței Naționale ale partidului, subliniind impetuoasa dezvoltare pe care a cunoscut-o România socialistă în ultimii cinci ani.

Document de inestimabilă valoare teoretică și practică, Raportul evidențiază faptul că: **„În cei 5 ani care au trecut de la Congresul al XII-lea, partidul nostru a desfășurat o vastă activitate politică și organizatorică de unire a eforturilor întregului popor în vederea înfăptuirii celui de-al 7-lea cincinal, a obiectivelor privind realizarea unei noi calități a muncii și vieții, trecerii României la o nouă etapă de dezvoltare economico-socială".** În acest context, în mod firesc, Raportul amintește că, în 1982, Conferința Națională a partidului a adus o serie de modificări și îmbunătățiri planului cincinal, în funcție de noile probleme apărute. Așa se face că, dacă în primii doi ani ai actualului cincinal ritmul de creștere a industriei a fost de 2,8 la sută, în 1983 acesta a ajuns la 4,8 la sută, pentru ca în acest an să se obțină un ritm de creștere de peste 6 la sută. Acest lucru constituie premisa pentru ca, în ultimul an al cincinalului, acest ritm să fie și mai mare, ceea ce înseamnă că pe întregul cincinal, față de 1980, ritmul anual de creștere a producției industriale va fi de aproape 6 la sută.

În același timp, importante realizări au fost obținute și în agricultură, producția agricolă pe patru ani fiind cu circa 3 milioane de tone mai mare decît media cincinalului anterior, context în care, pe întregul cincinal, se prevede o creștere de aproape 5 milioane tone față de cincinalul precedent. Ceea ce înseamnă că și în agricultură ca și în industrie, sub conducerea organelor și organizațiilor de partid, dînd viață indicațiilor și orientărilor formulate cu diferite prilejuri de secretarul general al par-

(Continuare în pag. a III-a)

# CONECTAȚI, CU GÎNDUL ȘI FAPTA, LA LUCRĂRILE MARELUI FORUM AL COMUNIȘTILOR

## Un cald şi vibrant omagiu partidului, conducătorului nostru iubit

**În aceste zile, cînd în Capitala patriei își desfășoară lucrările Congresul al XIII-lea al Partidului Comunist Român, pe adresa marelui forum al comuniștilor, a tovarășului Nicolae Ceaușescu, secretar general al partidului, numeroase organizații de partid și colective de oameni ai muncii din județul nostru trimit numeroase telegrame și mesaje. În cuprinsul lor, se raportează noi și valoroase fapte de muncă, se exprimă, totodată, deplina satisfacție, totala adeziune la magistralul Raport prezentat, la celelalte documente de pe ordinea de zi a Congresului. Manifestîndu-și adeziunea fierbinte și încrederea nestrămutată că tovarășul Nicolae Ceaușescu va fi reinvestit în funcția de secretar general al partidului, semnatarii telegramelor și mesajelor își exprimă angajamentul ferm de a munci cu abnegație și responsabilitate comuniste pentru înfăptuirea neabătută a politicii interne și externe a partidului și statului nostru, a sarcinilor ce ne revin din Raport, din documentele și hotărîrile ce vor fi adoptate de Congres, garanție a ridicării României socialiste pe noi culmi de civilizație și progres.**

**Cu legitim interes și deosebită mîndrie patriotică oamenii muncii din județul nostru urmăresc magistralul Raport al secretarului general al partidului, tovarășul Nicolae Ceaușescu, prezentat Congresului al XIII-lea al partidului. Iată o secvență surprinsă ieri, în timpul unei pauze, în binecunoscuta întreprindere sibiană „Libertatea"** Foto: Fred NUSS

În telegrama adresată de **Comitetul municipal Sibiu al P.C.R.** se spune: „Oamenii muncii – români, germani, maghiari – care muncesc și trăiesc în deplină unitate și frăție în municipiul nostru își exprimă adeziunea fierbinte și aprobarea deplină față de magistralul Raport prezentat de dumneavoastră, cel mai iubit fiu al poporului român, ctitor al României moderne, personalitate proeminentă a lumii contemporane, în care regăsim mărețele împliniri ale poporului în procesul edificării societății socialiste multilateral dezvoltate și înaintare a României spre comunism.

Însuflețiți de cele mai calde simțăminte, de adînc respect și înaltă prețuire, într-o deplină unitate de gîndire și voință cu întregul popor, ne reafirmăm deplina adeziune privind realegerea dumneavoastră, la actualul Congres, în înalta funcție de secretar general al partidului, chezășie sigură a înaintării patriei noastre pe calea socialismului și comunismului.

Ne exprimăm și cu acest prilej, mult iubite și stimate tovarășe Nicolae Ceaușescu, hotărîrea fermă de a munci fără preget pentru înfăptuirea sarcinilor ce ne revin din Raport, din celelalte documente ce vor fi adoptate de marele forum al comuniștilor, sporindu-ne contribuția la ridicarea necontenită a patriei pe noi culmi de civilizație și progres".

☆

„Comuniștii organizației noastre municipale au urmărit cu viu interes Raportul prezentat de dumneavoastră, mult iubite și stimate tovarășe Nicolae Ceaușescu de la înalta tribună a forumului comuniștilor români – document de o excepțională valoare teoretică și practică pentru partidul și poporul nostru –, care s-a constituit într-o amplă sinteză a grandioaselor realizări obținute de ța a noastră în cei 40 de ani de viață liberă și independentă, cu deosebire în epoca pe care cu mîndrie o denumim „Epoca Ceaușescu", inaugurată de Congresul al IX-lea al partidului, de cînd vă aflați în fruntea partidului nostru.

Exprimîndu-ne deplina adeziune la conținutul istoricului document, ne reafirmăm și cu acest prilej totala recunoștință pentru tot ceea ce ați înfăptuit și înfăptuiți pentru bunăstarea poporului, pentru afirmarea prieteniei, păcii și colaborării internaționale, susținînd, din adîncul inimilor noastre, realegerea dumneavoastră, cel mai iubit și stimat fiu al națiunii, în cea mai înaltă funcție din partid.

Strîns uniți în jurul partidului, avîndu-vă exemplu și îndemn, vă asigurăm, mult iubite tovarășe Nicolae Ceaușescu, că ne vom multiplica eforturile și capacitatea creatoare în vederea realizării, în cele mai bune condițiuni, a sarcinilor ce ne revin din Raport, din celelalte importante hotărîri ce vor fi adoptate de Congresul al XIII-lea al partidului" – se spune în telegrama adresată de **Comitetul municipal Mediaș al P.C.R.**

☆

În telegrama adresată de **Comitetul comunal Vurpăr al P.C.R.** se spune: „Comuniștii, toți locuitorii comunei noastre – români și germani – urmăresc cu vibrantă emoție, cu deplină satisfacție și încredere lucrările marelui forum al comuniștilor. Cu o firească mîndrie patriotică și cu deplină aprobare am ascultat magistralul Raport prezentat de dumneavoastră, mult iubite și stimate tovarășe Nicolae Ceaușescu, document programatic menit să asigure dezvoltarea multilaterală a patriei noastre socialiste, creșterea prestigiului României pe toate meridianele lumii.

Unindu-ne gîndul și voința cu cele ale întregului nostru popor, locuitorii comunei noastre, dînd o înaltă apreciere Raportului prezentat la Congres, ne exprimăm, cu fierbinte entuziasm, adeziunea totală față de hotărîrea privind realegerea dumneavoastră, în funcția supremă de secretar general al partidului, văzînd în aceasta garanția înaintării ferme a patriei pe noi culmi de civilizație.

Ne angajăm, cu răspundere revoluționară, să muncim înzecit pentru a ne spori contribuția la realizarea mobilizatoarelor sarcini ce ne revin, pentru înfăptuirea istoricelor hotărîri ce vor fi adoptate de Congresul partidului".

## Mîndrie patriotică, apreciere unanimă, hotărîre fermă de a îndeplini exemplar sarcinile și obiectivele reieșite din Raportul prezentat Congresului al XIII-lea de către secretarul general al partidului, tovarășul NICOLAE CEAUȘESCU

## O strălucită sinteză a împlinirilor României socialiste de azi

Am ascultat cu deosebită atenție Raportul prezentat de tovarășul Nicolae Ceaușescu, secretarul general al partidului, la marele forum al comuniștilor, Congresul al XIII-lea al Partidului Comunist Român. O mare satisfacție am simțit în acele momente, și pot să spun că aceasta încă nu s-a stins, pentru că Raportul a ilustrat magistral mărețele împliniri ale României socialiste de azi, succesele repurtate de la Congresul al XII-lea, prefigurînd, în același timp, dezvoltarea sa economico-socială în următorii ani. Cu toții știm, și sîntem mîndri de aceasta, că tot ceea ce s-a înfăptuit în patria noastră în ultimele două decenii poartă amprenta inconfundabilă a activității neobosite, a personalității proeminente a tovarășului Nicolae Ceaușescu.

Acest fapt l-a cunoscut din plin și întreprinderea noastră, care s-a dezvoltat, s-a profilat și și-a înnoit producția în perioada cea mai înfloritoare a României socialiste. Avem acum prilejul să raportăm cu mîndrie și satisfacție că prețioasele indicații date de tovarășul Nicolae Ceaușescu se transpun cu succes în viață. În cinstea Congresului al XIII-lea comuniștii, toți oamenii muncii de la I.P.A. Sibiu și-au depășit sarcinile de plan la producția marfă cu 17 milioane lei, iar la producția marfă vîndută și încasată cu 32,9 milioane lei.

Așa cum rezultă din Raport, din Proiectul de Directive, industriei constructoare de mașini, ca promotoare a celor mai noi cuceriri în știință și tehnică, îi revin în cincinalul următor sarcini deosebite. În această idee acționăm și noi, îmbunătățind și modernizînd programul de fabricație, asimilînd în același timp noi familii de produse cerute de economia națională. Acestor fapte de muncă le alăturăm voința fermă a comuniștilor, a tuturor celor ce muncesc în unitatea noastră, susținînd din adîncul inimilor mandatul dat delegaților la Congres privind realegerea tovarășului Nicolae Ceaușescu, cel mai iubit fiu al națiunii, în funcția de secretar general al partidului.

**Nicolae COMȘA,**
secretarul Comitetului de partid de la I.P.A. Sibiu

## „Vom milita ferm pentru îndeplinirea exemplară a sarcinilor ce ne revin"

Noi, mecanicii agricoli de pe teritoriul județului, am ascultat cu viu interes și firească însuflețire magistralul Raport prezentat de secretarul general al partidului, tovarășul Nicolae Ceaușescu, la marele forum al comuniștilor români. În timpul expunerii, am retrăit încă o dată istoria plină de lupte și victorii a eroicului nostru popor, mai ales istoria ultimelor două decenii, ce poartă pecetea personalității pline de cutezanță și spirit revoluționar a președintelui țării, tovarășul Nicolae Ceaușescu.

Pe cuprinsul județului muncesc și trăiesc înfrățiți mii de mecanizatori. Pe umerii lor apasă răspunderea pentru pregătirea și strîngerea recoltelor. Prin grija partidului și statului nostru stațiunile de mecanizare a agriculturii au fost dotate cu mașini și utilaje, fapt ce creează posibilitatea mecanizării totale a lucrărilor de producere și recoltare a cerealelor păioase și în proporție de 80 la sută a celorlalte lucrări. Numai în acest an, stațiunile de pe teritoriul județului au primit în completarea dotării mașini și utilaje în valoare de peste 82 milioane lei. În continuare, zestrea tehnică a stațiunilor de mecanizare a agriculturii se va îmbogăți și mai mult. Sîntem profund recunoscători partidului și statului, secretarului general al partidului, tovarășul Nicolae Ceaușescu, pentru grija ce ne-o poartă și ne angajăm, în aceste momente istorice în care se hotărăște viitorul luminos al patriei noastre socialiste, că vom milita fără șovăire pentru transpunerea în viață a tuturor sarcinilor ce ne revin.

**Andrei CRISTIAN,**
ing. principal Trustul S.M.A. Sibiu

## Raport muncitoresc în cinstea Congresului

### Depășirea angajamentului anual

Harnicul colectiv de oameni ai muncii de la întreprinderea **„Flamura roșie" Sibiu** raportează — în cinstea marelui forum al comuniștilor, Congresul al XIII-lea al P.C.R. — depășirea angajamentului asumat pe întregul an, după cum urmează: producția marfă — cu 2 176 000 lei, beneficiile — cu 2 561 000 lei (și aceasta și ca urmare a reducerii suplimentare a cheltuielilor materiale de producție cu 1,6 lei la 1 000 lei producție marfă) și livrări de mărfuri la fondul pieții — cu 5 495 000 lei.

### Cu planul pe 11 luni îndeplinit

Colectivul de oameni ai muncii din D.J.P.Tc. Sibiu, antrenați în întrecerea socialistă raportează în cinstea marelui forum al comuniștilor români — Congresul al XIII-lea al partidului — realizarea la 15 noiembrie a planului pe 11 luni (anul 1984) și se prelimină realizarea, la 22 noiembrie a.c., a prevederilor de plan pe 4 ani ai acestui cincinal. De asemenea, se angajează ferm să acționeze și în viitor cu abnegație pentru a obține rezultate tot mai rodnice, de a contribui la transpunerea în viață a obiectivelor ce vor fi stabilite de cel de-al XIII-lea Congres.

De remarcat faptul că sporurile de venituri au fost obținute în condițiile îmbunătățirii calității serviciilor, diminuării costurilor de producție și economisirii unor importante cantități de combustibil și energie electrică.

### „Săptămînă record"

**În cadrul „Săptămînii de producții record", declanșată de comitetul sindicatului de la I.P.A. Sibiu în cinstea marelui forum al comuniștilor, colectivul atelierului 290 sculărie, condus de maistrul principal Aurel Urdea, a realizat suplimentar cantități importante de dispozitive pentru prelucrat cilindri dubli de frînă, dispozitive cu inversor pentru filetări, materiale pentru forjarea capacelor unor repere de la instalația de frînare a autovehiculului Roman Diesel. Valoarea producției suplimentare realizată însumează peste 300 000 lei.**

## *Prevederi importante, decisive pentru cercetarea științifică*

Am urmărit cu mare și justificat interes Raportul prezentat Congresului al XIII-lea al partidului de către tovarășul Nicolae Ceaușescu. M-au impresionat profund prevederile științific fundamentate și pe deplin realizabile ale activității de cercetare științifică în cincinalul viitor, capitol în care ne regăsim și noi, cercetătorii Institutului de cercetări pentru produse auxiliare organice Mediaș.

Colectivul nostru, puternic mobilizat de mărețele sarcini ce ne revin în domeniul nostru de activitate, va depune eforturi sporite pentru introducerea în fabricație a noi tehnologii de producție a auxiliarilor acrilici de tip Romacril, utilizați de industria textilă și de pielărie. Astfel vom contribui la valorificarea superioară a materiilor prime indigene și ne vom aduce o contribuție sporită la reducerea cheltuielilor valutare ale țării.

**Gaidos EMERIK,**
cercetător științific principal la I.C.P.A.O. Mediaș

# LUCRĂRILE CONGRESULUI AL XIII-LEA AL PARTIDULUI COMUNIST ROMÂN

(Urmare din pag I)

lui Comunist Român a fost prezentat de tovarășul Vasile Vîlcu.

Au început, apoi, dezbaterile în plen asupra problemelor și documentelor înscrise la ordinea de zi a Congresului. Au luat cuvîntul tovarășii: Cornel Pacoste, delegat al organizației județene de partid Timiș, Petre Preoteasa, delegat al organizației județene de partid Cluj, Costache Trotuș, delegat al organizației județene de partid Galați, Anton Lungu, delegat al organizației județene de partid Brăila, Ilarie Munteanu, delegat al organizației județene de partid Brașov, Anica Lazăr, delegat al organizației județene de partid Neamț, Dumitru Constantin, delegat al organizației municipale de partid București, Vasile Bărbulescu, delegat al organizației județene de partid Olt, Constantin Popa, delegat al organizației județene de partid Hunedoara, Dinu Danieliuc, delegat al organizației județene de partid Călărași.

Raportul Comisiei de Validare a fost prezentat de tovarășul Ion Radu.

Congresul a aprobat, în unanimitate, Raportul Comisiei de Validare.

În continuare, Congresul a aprobat în unanimitate componența **Comisiei pentru pregătirea propunerilor de candidați pentru membrii și membrii supleanți ai Comitetului Central al P.C.R. și membrii Comisiei Centrale de Revizie,** din care fac parte tovarășul **NICOLAE CEAUȘESCU,** tovarășa Elena Ceaușescu, tovarășii: Iosif Banc, Radu Bălan, Emil Bobu, Ileana Ecaterina Brisc, Zaharia Cărbunaru, Trifon Darie, Constantin Dăscălescu, Ion Dincă, Miu Dobrescu, Eduard Eisenburger, Marin Enache, Petru Enache, Ion Frățilă, Carol Fulop, Traian Gîrba, Mihai Hațieganu, Anton Lungu, Valeria Marinescu, Ilie Matei, Manea Mănescu, Petru Moț, Vasile Mutu, Andrei Neagu, Vasile Pană, Ioan Popa, Ion Popa, Ion Popescu-Puțuri, Constantin Radu, Ion Radu, Gheorghe Rădulescu, Alexandru Reimer, Dumitra Smarandache, Maria Ștefan, Gheorghe Tănase, Ion Ungur, Gligor Urs, Ion Ursu, Ilie Verdeț, Vasile Vîlcu.

După pauză, lucrările au fost conduse de tovarășul Constantin Leonard.

În cea de-a doua parte a ședinței de dimineață, a luat cuvîntul tovarășa Elena Ceaușescu, delegat al organizației județene de partid Argeș. Au urmat la cuvînt tovarășii Teodor Roman, delegat al organizației județene de partid Teleorman, Mircea Refec, delegat al organizației județene de partid Bacău, Neculai Agachi, delegat al organizației județene de partid Dîmbovița, Paraschiv Alecu, delegat al organizației județene de partid Bihor, Marcel Dobra, delegat al organizației județene de partid Ialomița, Ion Lupulescu, delegat al organizației județene de partid Dolj și Diomid Năstase, delegat al organizației județene de partid Vaslui.

Tovarășa Elena Ceaușescu a condus lucrările Congresului reluate după-amiază, în ședință plenară.

În continuarea dezbaterilor, au luat cuvîntul tovarășii Constantin Dăscălescu, delegat al organizației județene de partid Brașov, Nicodim Roșca, delegat al organizației județene de partid Alba, Zamfir Stancu, delegat al organizației județene de partid Prahova, Iosif Szasz, delegat al organizației județene de partid Harghita, Doina Vasilescu, delegat al organizației județene de partid Arad, Ion Pățan, delegat al organizației județene de partid Suceava, Mircea Todoran, delegat al organizației județene de partid Maramureș, Constantin Olteanu, delegat al organizației județene de partid Olt, Constantin Olaru, delegat al organizației județene de partid Dîmbovița, Gheorghe Dăogaru, delegat al organizației județene de partid Giurgiu, Ioan Popescu, delegat al organizației județene de partid Gorj, Ion Floareș, delegat al organizației județene de partid Botoșani.

Lucrările desfășurate după pauză au fost conduse de tovarășul Ioachim Moga.

Au luat cuvîntul tovarășii Manea Mănescu, delegat al organizației județene de partid Timiș, Eufrosina Băiașu, delegat al organizației județene de partid Vîlcea, Dumitru Radu Popescu, delegat al organizației municipale de partid București, Vasile Bădică, delegat al organizației județene de partid Buzău, Lina Ciobanu, delegat al organizației județene de partid Iași, Aurel Sandu, delegat al organizației județene de partid Timiș, Gheorghe Pană, delegat al organizației municipale de partid București, Vasile Bacalu, delegat al organizației județene de partid Mehedinți, și Vasile Sava, delegat al organizației județene de partid Suceava.

Vorbitorii au exprimat înalta apreciere și deplinul acord față de tezele, orientările și analiza profundă conținute în Raportul prezentat de tovarășul Nicolae Ceaușescu de la tribuna înaltului forum al comuniștilor, subliniind că acest document de inestimabilă valoare teoretică și practică, constituie o contribuție de o deosebită însemnătate la îmbogățirea tezaurului socialismului științific, a strategiei și tacticii făuririi societății socialiste și comuniste în România.

Analizînd pe larg rezultatele obținute în actualul cincinal, vorbitorii au relevat că, în această perioadă, în atenția organelor și organizațiilor de partid din întreprinderile industriale și unitățile agricole, din institutele de cercetare, proiectare și dezvoltare tehnologică s-au situat preocupările privind intensificarea laturilor calitative ale activității în toate domeniile, înfăptuirea programelor speciale, de importanță națională, menite să asigure baza de materii prime și energetice, creșterea mai accentuată a productivității muncii, îmbunătățirea nivelului tehnic și calitativ al produselor, reducerea consumurilor și valorificarea superioară a resurselor materiale, realizarea unor producții sigure și stabile în agricultură, sporirea eficienței economice, îndeplinirea exemplară a sarcinilor de export, perfecționarea noului mecanism economico-financiar, aplicarea fermă a principiilor autoconducerii muncitorești și autogestiunii.

A fost subliniată importanța contribuției aduse de cercetarea științifică la promovarea progresului tehnic în toate sectoarele vieții economico-sociale, evidențiindu-se, totodată, sarcinile deosebite ce revin științei, în general, ca forță materială de producție.

În cuvîntul lor, participanții la dezbateri au reliefat, cu profundă satisfacție și recunoștință, că succesele înregistrate în dezvoltarea economico-socială, în ridicarea continuă a nivelului de trai și a calității vieții oamenilor muncii se datoresc îndeplinirii obiectivelor și hotărîrilor stabilite de Congresul al XII-lea și Conferința Națională ale partidului, politicii de repartizare armonioasă, echilibrată a forțelor de producție pe întreg teritoriul țării, sprijinului și orientărilor date de tovarășul Nicolae Ceaușescu pentru modernizarea continuă a economiei și promovarea celor mai noi cuceriri ale științei în toate domeniile. S-a arătat, de asemenea, că rezultatele dobîndite în toate sectoarele de activitate sînt o expresie grăitoare a justeței politicii partidului, a perfecționării stilului și metodelor de muncă ale organelor și organizațiilor de partid, creșterii rolului lor în mobilizarea și unirea eforturilor comuniștilor, ale tuturor oamenilor muncii în realizarea sarcinilor și angajamentelor asumate.

Menționîndu-se, totodată, lipsurile și neajunsurile manifestate în activitatea unor colective de oameni ai muncii, a unor organizații de partid, s-a subliniat că recentele conferințe județene au adoptat măsuri pentru înlăturarea deficiențelor și ridicarea întregii activități la nivelul cerințelor și exigențelor actualei etape a edificării societății socialiste multilateral dezvoltate.

Puternic mobilizați de mărețele obiective înscrise în documentele supuse dezbaterii Congresului, însuflețiți de strălucitul exemplu pe care tovarășul Nicolae Ceaușescu îl oferă prin întreaga sa activitate, vorbitorii au reafirmat angajamentul ferm al organizațiilor de partid, al tuturor oamenilor muncii de a acționa cu întreaga capacitate, cu toate energiile pentru înfăptuirea hotărîrilor ce vor fi adoptate de forumul comuniștilor români, aducîndu-și o contribuție sporită la accelerarea dezvoltării economico-sociale a României socialiste, la creșterea pe mai departe a nivelului de trai material și spiritual al întregului popor.

Îndeplinindu-și înaltul mandat încredințat, participanții la dezbateri au dat glas simțămintelor de nețărmurită dragoste, de stimă și recunoștință pe care toți cetățenii patriei le nutresc față de tovarășul Nicolae Ceaușescu, cel mai iubit și stimat fiu al poporului, exponentul năzuințelor supreme ale națiunii noastre. Ei au reafirmat, totodată, voința unanimă a comuniștilor, a întregii țări ca tovarășul Nicolae Ceaușescu să fie ales la Congres în înalta funcție de secretar general al partidului, garanția cea mai sigură a înfăptuirii neabătute a politicii partidului de înflorire continuă a patriei, de înaintare pe calea luminoasă a socialismului și comunismului.

Lucrările Congresului continuă.

(Agerpres)

## PRIMIRI LA TOVARĂȘUL NICOLAE CEAUȘESCU

Tovarășul Nicolae Ceaușescu, secretar general al Partidului Comunist Român, președintele Republicii Socialiste România, a primit, marți, pe Jozef Czyrek, membru al Biroului Politic, secretar al C.C. al P.M.U.P., conducătorul delegației Partidului Muncitoresc Unit Polonez, care ia parte la lucrările celui de-al XIII-lea Congres al P.C.R.

În aceeași zi, tovarășul Nicolae Ceaușescu s-a întîlnit cu tovarășul Ali Yata, secretar general al C.C. al Partidului Progresului și Socialismului din Maroc, și cu Richard Andriamanjato, președintele Partidului Congresului pentru Independența Madagascarului (A.K.F.M.), membru al Consiliului Suprem al Revoluției, care participă la lucrările celui de-al XIII-lea Congres al P.C.R.

# Marile împliniri ale actualului cincinal – la temelia activității viitoare

(Urmare din pag. I)

tidului, tovarășul Nicolae Ceaușescu, s-a muncit mai bine, mai cu spor.

Realizări remarcabile au fost obținute și în ce privește dezvoltarea bazei energetice și de materii prime a țării noastre. Astfel, față de 1980, producția de energie electrică crește cu 14 la sută, iar producția de cărbune s-a dublat. În același timp, s-au dezvoltat producțiile de metale neferoase și alte minereuri. De subliniat faptul că, în acest context, producțiile industriei chimice și metalurgice sporesc cu circa 39 la sută, respectiv, 32 la sută, iar volumul producției industriei constructoare de mașini crește cu 37 la sută. Ritmuri intense de dezvoltare au cunoscut și industria ușoară, industria materialelor de construcții și industria alimentară.

**„Ceea ce trebuie să subliniem în mod deosebit — se arată în Raport — sînt marile schimbări calitative care au avut loc în acest cincinal în industria noastră socialistă. Pe baza măsurilor și programelor adoptate s-au obținut succese importante în îmbunătățirea calității și ridicarea nivelului tehnic al producției, precum și în creșterea productivității muncii, care în industria republicană va fi în 1985 cu circa 29 la sută mai mare decît în 1980".**

S-au realizat progrese deosebite în mai buna organizare a producției și a muncii, în activitatea de tipizare și normare.

Iată deci că între cantitate și calitate a fost stabilită o corelație fericită, cantitatea realizîndu-se pe seama creșterii calității producției, fapt deosebit de important.

Revenind la agricultură, trebuie subliniat faptul că s-a dezvoltat mult baza tehnico-materială a acestui important domeniu de activitate, realizîndu-se, în același timp, și un vast program de irigații și îmbunătățiri funciare, estimîndu-se ca în 1990, circa 60 la sută din suprafața arabilă a țării să fie irigată, asigurîndu-se, astfel, producții agricole stabile, indiferent de condițiile de climă.

Desigur, corespunzător creșterii producției industriale, diversificării acesteia, au crescut și s-au dezvoltat schimburile și cooperarea în producție pe plan mondial și în primul rînd cu țările C.A.E.R. Ca urmare, în 1985, volumul exportului, față de 1980, va fi cu 85 la sută mai mare, în vreme ce importul va fi cu circa 15 la sută mai mic.

În același context, Raportul a relevat importantele creșteri ale produsului social, ale mijloacelor fixe, ale venitului național. Și, legat de acestea, a fost subliniată creșterea retribuției tuturor oamenilor muncii, precum și majorarea pensiilor. În ce privește îmbunătățirea prețurilor și așezarea acestora pe principii economice Raportul a evidențiat faptul că: **„Ținînd seama de rolul important al prețurilor în stabilitatea economică și ridicarea nivelului de trai al oamenilor muncii, se va exercita un control riguros asupra evoluției acestora, asigurîndu-se ca în 1985 și în anii viitori să nu crească peste prevederile din plan corelate cu prețurile internaționale".**

Acest impresionant tablou al realizărilor a fost primit cu deosebită satisfacție de delegații la Congres, de toți oamenii muncii din țara noastră, cu deplina satisfacție față de împlinirile acestei luminoase etape de dezvoltare economico-socială. Și nu întîmplător, cuvintele pline de căldură ale secretarului general al partidului au fost subliniate în repetate rînduri cu aplauze puternice ca și atunci cînd, adresîndu-se țării, de la tribuna înaltului forum al comuniștilor a spus: **„Pentru toate aceste mărețe realizări, de la înalta tribună a Congresului comuniștilor adresez clasei muncitoare, țărănimii, intelectualității, tuturor oamenilor muncii, fără deosebire de naționalitate, întregului popor, cele mai calde felicitări și urarea de noi și noi succese în înfăptuirea neabătută a Programului partidului, în ridicarea patriei noastre pe noi culmi de progres și civilizație".**

# Manifestări politico-educative dedicate Congresului al XIII-lea al P.C.R.

● În sala de festivități a Casei armatei din Sibiu, maiorul Liviu Stăvar a prezentat expunerea: **„Armata Republicii Socialiste România — creație a procesului revoluționar unitar condus de partid. Sarcini privind întărirea capacității de apărare a patriei cuprinse în Raportul prezentat de tovarășul Nicolae Ceaușescu la Congresul al XIII-lea al partidului“.** Au participat tineri din formațiile de pregătire militară. Acțiunea a fost urmată de vizionarea unei gale de filme tematice.

● Astăzi, ora 18, în sala de conferințe de la Casa armatei, col. dr. Florea Fratea va prezenta expunerea: **„Partidul — centrul vital și conștiința întregii națiuni. Raportul prezentat de tovarășul Nicolae Ceaușescu la marele forum al comuniștilor despre creșterea și afirmarea tot mai puternică a rolului conducător al partidului în toate domeniile vieții economico-sociale din țara noastră“.** În încheiere va fi prezentat, sub genericul „Te slăvim partid iubit“, un montaj literar-muzical susținut de formații cultural-artistice ale Casei armatei.

### ACȚIUNI PIONIEREȘTI

● Sub genericul **„Copiii cîntă patria, partidul și poporul“**, șoimii patriei și pionierii claselor I—IV de la Școala generală nr. 9 din Sibiu au prezentat, în sala „Thalia“, un emoționant spectacol omagial cuprinzînd cîntece, poezii, dansuri și un montaj muzical-literar.

● **„Viitorul luminos al țării“** — sub acest sugestiv generic, elevii Școlii generale din comuna Gura Rîului au prezentat un spectacol cultural-artistic dedicat Congresului al XIII-lea al partidului, care a cuprins muzică corală, montaj literar, recitări și dansuri.

**21.XI:** ● La Școala generală nr. 6 din Mediaș se va vernisa expoziția de artă plastică pe tema: **„Trăim o epocă de aur“.** ● Casa pionierilor și șoimilor patriei din Avrig va găzdui instruirea metodică a conducătorilor cercurilor tehnico-aplicative pe tema: **„Rolul activităților tehnico-aplicative în dezvoltarea creativității pionierilor și șoimilor patriei“. 22.XI.** ● **„Sarcinile agriculturii românești reieșite din Proiectul de Directive ale Congresului al XIII-lea al partidului“** este tema întîlnirii la care vor participa pionierii claselor a VIII-a de la Școala generală din Retiș și specialiști de la S.M.A. din localitate. **23.XI:** ● Pionierii membri ai clubului de dezbateri politico-ideologice de la Casa pionierilor și șoimilor patriei din Avrig vor participa la masa rotundă cu tema: **„Tovarășul Nicolae Ceaușescu, cel mai iubit părinte al copiilor“.** ● Membrii cercului de dezbateri politico-ideologice de la Școala generală din Bîrghiș organizează dezbaterea cu tema: **„Viitor de aur, țara noastră are“.** ● Sub genericul **„Din cartea de aur a țării“**, la Casa pionierilor și șoimilor patriei din Sibiu va fi organizat un salon județean de carte social-politică. **24.XI:** ● Pionierii de la Școala generală nr. 6 din Sibiu vor vizita expoziția **„Sibiul pe coordonatele socialismului“**, deschisă recent la complexul muzeal Sibiu. **25.XI:** ● Pionierii din unitățile școlilor generale din Avrig și Arpașu de Jos vor organiza o duminică cultural-artistică și sportivă, care se va desfășura sub genericul **„Copilărie fericită sub soarele strălucitor al partidului“.** ● **„Prin vers și cîntec te slăvim, partid iubit“** este genericul medalionului muzical-literar pe care îl vor susține pionierii din detașamentele claselor a II-a de la Școala generală nr. 16 din Sibiu.

● Formațiile artistice ale pionierilor de la Școala generală din Cîrțișoara vor prezenta montajul literar-muzical, purtînd genericul **„Pionierii cîntă patria, partidul și poporul“.**

# SPORT... SPORT... SPORT...

## Rugbi, divizia A — C. S. M. Sibiu — Rulmentul Bîrlad 13-3 (6-3)

În primul sfert de oră al partidei am asistat la un joc de tatonare, ambele echipe, neapăsînd deloc pe „accelerație“. În min. 15, sibienii deschid scorul prin **Ignat**, care transformă o lovitură de pedeapsă acordată ca urmare a unui ofsaid. Oaspeții, cu o echipă tenace și foarte ambițioasă, ies la atac și, la o fază controversată în margine, obțin o lovitură de pedeapsă prin transformarea căreia egalează. Abia acum jocul gazdelor începe să se ordoneze și, pe fondul unei dominări accentuate, în min. 37, **Sărac** reușește un excelent dropgol, aducînd din nou avantajul de partea sibienilor.

În repriza secundă, deși elevii lui Bebe Boboc și Mitică Rășcanu vor mai înscrie de două ori prin **Ungureanu** (eseu, min. 50) și **Ignat** (lovitură de pedeapsă, min. 60) și vor mai rata cîteva bune ocazii, jocul echipei a lăsat de dorit. Nu-i mai puțin adevărat că și arbitrajul lui M. Voinea din Brașov, ostil gazdelor, a contribuit din plin la starea de spirit a echipei noastre. Prin această victorie, C.S.M. Sibiu își consolidează poziția a patra în clasamentul primei grupe valorice a diviziei „A“.

**C.S.M. Sibiu** a aliniat următorul XV: **Ungureanu, Jianu, Dragomir, Banciu, Dumitru, Cocîrcă, Leordean, Zeicu, Sărac,** Ignat, Feraru, Amariei, **Negru,** M. Dragomir, Ivanciuc.

**Ghiță DEAC**

## VOLEI FEMININ, DIVIZIA A — C.S.M. Libertatea Sibiu - Farul C.S.Ș. Constanța 3-1 (15-1, 11-15, 15-10, 15-8)

C.S.M. Libertatea a ținut să onoreze ultimul joc din campionat, înaintea grupelor valorice, cu o prestație bună, învingînd o echipă tenace, bine clădită, cu multe „nume“, care, cu excepția primului set, i-a dat de furcă. Gazdele au pornit lansat, nelăsînd sportivelor din Constanța decît... un punct, terminînd setul în 8 minute de joc! În setul al doilea, însă, a intervenit prea repede relaxarea, de acest fapt profitînd Farul care se desprinde în cîștigătoare cu 15—11.

În setul trei, după ce au condus cu 2—0, sibiencele au jucat slab și s-a ajuns la 2—8, oaspetele dîndu-ne impresia că vor lua conducerea la seturi. Dar n-a fost așa pentru că fetele noastre au combinat frumos, făcînd punct după punct. Ele egalează la 9 și n-au mai cedat apoi inițiativa pînă la finele setului. În setul patru, am consemnat două egalități la 2 și la 4, în rest joc frumos, echilibrat uneori, dar cîștigat pe merit de echipa noastră.

Antrenorul Nicolae Tudor a folosit următoarea formație: **Mirela Popoviciu, Anca Ștefan, Anca Beșta, Daniela Mărginean** (Mioara Jida), **Doina Bischin, Marcela Pripiș.**

**Ioan ARISTON**

## PE SCURT

● **FOTBAL.** În etapa a XIII-a a div. B, seria a II-a, s-au înregistrat rezultatele: Tractorul Brașov — Minerul Motru 2—0, Aluminiu Slatina — Progresul 3—0, Autobuzul — Flacăra Moreni 3—2, Chimica Tîrnăveni — Metalul 2—0, Mec. fină Steaua — Unirea Alex. 3—2, I.M.A.S.A. — C.S.M. Drobeta T.S. 2—1. ● **ETAPA VIITOARE** (25.XI) programează meciurile: Automatica — Aluminiu, C.S.M. Drobeta T.S. — Gaz metan, Metalul — I.M.A.S.A., Șoimii I.P.A. Sibiu — Mec. fină Steaua, Progresul — C.S. Tîrgoviște, Unirea — Dinamo Victoria, Minerul — Chimica, Tractorul — Autobuzul, Flacăra Moreni — Carpați Mîrșa. ● **ÎN DIVIZIA C. Inter Sibiu — Mecanica Alba Iulia 2—1 (2—0).** Au înscris Grădinar (min. 1) și Istvan (min. 7), respectiv Lenghel (min. 64). De la învingători s-au remarcat Hadăr, Baciu și juniorul Munteanu. Meciul s-a disputat la Copșa Mică (Gh. TOPÎRCEAN). ● **IMIX Agnita — Metalul Sighișoara 2—0 (2—0).** Elevii prof. Marin Herciu au reușit o partidă de excepție, punctînd prin Irimie (min. 24 și 28), în mare vervă duminică. (St. COPILĂU). ● **Unirea Ocna Sibiului — Mecanica Orăștie 0—0.** Gazdele au dominat copios, ratînd ocazii nenumărate.

**P. DAN**

### Clasamentul div. B, seria a II-a

| | | | | | | | |
|---|---|---|---|---|---|---|---|
| 1. | Dinamo Victoria | 13 | 8 | 4 | 1 | 28-16 | 20 (+4) |
| 2. | Automatica Buc. | 13 | 7 | 3 | 3 | 18- 9 | 17 (+7) |
| 3. | Mec. fină Steaua | 13 | 7 | 1 | 5 | 19-17 | 15 (+1) |
| 4. | I.M.A.S.A. Sf. Gh. | 13 | 6 | 3 | 4 | 15-16 | 15 (+1) |
| 5. | **ȘOIMII I.P.A.S.** | **13** | **6** | **2** | **5** | **24-14** | **14 (+2)** |
| 6. | Autobuzul Buc. | 13 | 5 | 4 | 4 | 19-15 | 14 ( 0) |
| 7. | Aluminiu Slatina | 13 | 5 | 4 | 4 | 20-20 | 14 ( 0) |
| 8. | Progresul Buc. | 13 | 6 | 1 | 6 | 20-20 | 13 (+1) |
| 9. | **CARPAȚI MÎRȘA** | **13** | **6** | **1** | **6** | **16-16** | **13 (—1)** |
| 10. | Chimica Tîrn. | 13 | 6 | 1 | 6 | 19-22 | 13 (—1) |
| 11. | C. S. Tîrgoviște* | 13 | 6 | 3 | 4 | 22-12 | 12 ( 0) |
| 12. | Tractorul Brașov | 13 | 4 | 3 | 6 | 16-19 | 11 (—1) |
| 13. | Metalul Buc. | 13 | 4 | 3 | 6 | 15-25 | 11 (—1) |
| 14. | Minerul Motru | 13 | 3 | 4 | 6 | 6-10 | 10 (—4) |
| 15—16. | **GAZ METAN M.** | **13** | **5** | **0** | **8** | **16-22** | **10 (—2)** |
| | C.S.M. Drobeta | 13 | 5 | 0 | 8 | 15-21 | 10 (—2) |
| 17. | Unirea Alex. | 13 | 4 | 2 | 7 | 19-27 | 10 (—2) |
| 18. | Flacăra Moreni | 13 | 3 | 3 | 7 | 14-20 | 9 (—5) |

*) Echipă penalizată cu 3 puncte. Pe ultima coloană — „clasamentul adevărului“.

# Mica publicitate

### PIERDERI

● **Pierdut următoarele legitimații, eliberate pe numele:**

— Smărăndache Cornelia, întreprinderea „Libertatea“ Sibiu; (8740)

— David Viorica, Întreprinderea mecanică Mîrșa; (8748)

— Proștean Maria, întreprinderea „7 Noiembrie“ Sibiu;

**Le declarăm nule.** (8766)

### VÎNZARI-CUMPĂRARI

● Vînd apartament două camere, cartier Ștrand. Sibiu, telefon 3 52 05. (9027)

● Vînd apartament bloc — două camere, confort 2, Agnita, str. Spitalului 21, ap. 9, telefon 266. (9017)

● Vînd Dacia 1300, din depozit. Telefon 2 27 72, orele 16—18. (8962)

● Vînd Moskvici 1500, comuna Chirpăr, telefon 183, Septimia. (8965)

● Vînd mașină cusut „Singer“; acordeon „Hohner“. Sibiu, telefon 3 00 86. (8958)

● Vînd aspirator, pistol vopsit (U.R.S.S.), butoi tablă (mare), uși, sobă teracotă. Telefon 2 83 19. (8938)

● Vînd blană, vulpe polară și butoi vin — 100 litri. Telefon 3 20 53. (8943)

● Vînd stație Vermona (300 N). Sibiu, str. Rusciorului 3, după ora 16. (8967)

● Vînd radiocasetofon japonez, nou. Sibiu, telefon 7 37 81. (8980)

● Vînd mașină spălat cu centrifugă; radiocasetofon stereo, auto; superangular și teleobiectiv Practica. Telefon 3 25 65. (8937)

● Vînd apartament liber — două camere, pivniță, etaj 4, Hipodrom III. Telefon 2 74 77, orele 13—20. (9010)

● Cumpăr medicament Ferrum-Haussman. Sibiu, telefon 7 26 70, orele 14—21. (9019)

● Vînd Fiat 600, motor nou — 15 000 km. Sibiu, str. Karl Marx 24. (8979)

● Vînd chitară electrică „Elite“, clavietă „Hohner“, orgă „Farfisa“. Telefon 1 72 87. (8966)

● Cumpăr Dacia 1300 avariată. Sibiu, telefon 1 69 92, după ora 15. (8986)

● Vînd anvelopă și arcuri față, noi, pentru Volkswagen 1200—1300, alte piese. Telefon 1 54 79. (8999)

● Vînd Skoda S 100 — 45 000 km, stare bună. Telefon 2 49 02, orele 8—16. (8996)

● Vînd doi Cocker Spaniel — femele negre din tată campion. Herberth, str. Lungă 216, Brașov. (8994)

● Cumpăr pianină, placă bronz, stare excepțională. Telefon 1 15 72, orele 16—21. (9018)

● Cumpăr vilbrochen (arbore cotit) — Dacia 1100. Sibiu, telefon 1 27 28. (8989)

● Vînd ARO 244 Diesel; Renault 10, set rezervă. Sibiu, telefon 3 39 77. (8990)

● Vînd două camere, bucătărie, baie, cămară, hol, pivniță — liber. Sibiu, Calea Gușteriței nr. 1, telefon 3 37 38. (8997)

● Vînd apartament liber — 3 camere decomandate, pivniță, Hipodrom III, Aleea Taberei nr. 6, etaj I, ap. 4, orele 17—19. (9011)

● Vînd motocicletă CZ 175 sport, piese schimb. Sibiu, telefon 1 76 77. (9023)

### ANUNȚURI FAMILIALE

Cu ocazia împlinirii frumoasei vîrste de 60 ani, urăm dragului nostru VIRGIL COȚOFAN din Șoroștin — sănătate și mulți ani fericiți!

(8985) **Soția, copiii, nepoții**

Rudele, fratele și nepoții anunță cu durere încetarea din viață, după o scurtă suferință a scumpei lor

**VIRGINIA HAIDIMOSCHI**

— 87 ani —

Înmormîntarea — azi, 21 noiembrie, ora 12, — B-dul Victoriei 20. (8988)

Colectivul Facultății de mecanică Sibiu este alături de colega lor **Elena Neață**, la greaua pierdere suferită prin decesul tatălui său și exprimă condoleanțe și întreaga compasiune familiei îndoliate. (8983)

Soția, copiii și nepotul anunță, cu durere, încetarea din viață a celui care a fost un bun soț, tată și bunic

**NICOLAE COMAN**

— 72 ani —

Înmormîntarea va avea loc joi, 22 noiembrie 1984, ora 13, în comuna Cornățel. (8993)

Cu adîncă durere anunțăm încetarea din viață a mamei și bunicii noastre,

**MARIA DĂRĂBANȚ**

(din Porumbacu de Sus) (9028)

Colectivul întreprinderii I.M.A.I.A. aduce un ultim omagiu celui care a fost un bun coleg,

**FLORIN DODOCEA**

și transmite sincere condoleanțe familiei îndurerate. (9026)

Vecinii din str. Teilor regretă moartea fulgerătoare a celei care a fost,

**MIRICĂ MATILDA**

— 54 ani —

și transmit sincere condoleanțe familiei îndoliate. (9003)

Cu nemărginită durere, fiica, ginerele și nepotul Florin anunță încetarea fulgerătoare din viață a celui care a fost un bun tată și bunic

**prof. ROȘCA IOAN**

— 70 ani —

Înmormîntarea va avea loc joi, 22 noiembrie, ora 13, din Sibiu, str. Rahovei, nr. 15. (9034)

Colectivul de muncă al filialei de proiectare IITPIC — Sibiu este alături de șeful filialei, ing. Morar Pavel, și familia îndurerată, în greaua pierdere pricinuită de moartea fulgerătoare a socrului său

**prof. ROȘCA IOAN**

— 70 ani —

și transmite familiei sincere condoleanțe. (9035)

Astăzi, 21 noiembrie, se împlinește un an de cînd s-a stins din viață, după multă suferință, dragul nostru soț, tată și ginere

**IULIAN SIVAN**

Păstrăm neștearsă amintirea lui.

Stimă și recunoștință celor care-i vor dărui o clipă de aducere aminte.

Comemorarea — duminică, 25 noiembrie 1984, ora 12,30, la mormînt.

**Constanța, Sorin și buna** (8844)

● Cu aceeași nemărginită durere în suflet, amintim împlinirea a 6 ani — azi, 21 noiembrie — de la decesul celei care a fost o soție, mamă și bunică ideală

**VARVARA TATU**

Comemorarea — duminică, 25 noiembrie, ora 16, în str. Laurian 2.

Te simțim alături de noi întotdeauna.

(9005) **Familia**

● Cu dorul tot mai greu, durerea tot mai mare, singurătatea tot mai apăsătoare, amintesc împlinirea unui an — la 23 noiembrie — de la decesul scumpului meu soț,

**GHEORGHE MUNTEAN**

(9020) **Soția**

● Astăzi se împlinesc 3 ani de la decesul soțului meu

**VALER BĂRAN**

Veșnic va rămîne în amintirea mea.

(9009) **Soția**

● Azi se împlinesc 6 luni de cînd ne-a părăsit buna noastră soție și mamă,

**ILEANA NOTAR**

Pentru sufletul ei bun o lacrimă, o floare, un gînd.

Comemorarea — sîmbătă, 24 noiembrie, la Sîmbăta.

(9001) **Soțul și fiica**

Soția, fiii, nurorile, nepoții și strănepoții mulțumesc pe această cale tuturor rudelor, prietenilor, vecinilor, cunoscuților care prin prezență și flori au fost alături de ei la greaua pierdere a celui care a fost

**IOAN MIHU**

— 86 ani —

(din Rod) (9024)

**ÎNTREPRINDEREA BERE AMIDON SIBIU**

**ÎNCADREAZĂ:**

● **FOCHIST** autorizat — cazane abur 13 barr

— 515 —