

# Tribuna

ORGAN AL COMITETULUI JUDEȚEAN SIBIU AL P.C.R. ȘI AL CONSILIULUI POPULAR JUDEȚEAN

Anul XXXVII, nr. 8642

Marți, 14 mai 1985

4 pagini, 50 bani

În spiritul mobilizatoarelor chemări ale tovarășului NICOLAE CEAUȘESCU,

subliniate la Consfătuirea de lucru de la C.C. al P.C.R.

## Cum acționează constructorii de locuințe sibieni pentru recuperarea restanțelor

● Prefabricarea fără finisare nu-și are sens ● Cabinele spațiale — readuse în actualitate ● Un șantier în „zile bune” ●

Pentru constructorii a fost un început de an foarte greu. Timpul nefavorabil a impus sistarea sau încetinirea activității pe șantiere pe o perioadă ceva mai lungă, cu consecințe direct negative asupra volumului de construcții-montaj realizat în primul trimestru al anului. Însă, cum timpul a permis în ultimele două luni reluarea cu toate forțele a muncii pe șantiere, ne-am propus să efectuăm o radiografie „la zi” a activității constructorilor de locuințe sibieni, insistând asupra măsurilor luate pentru recuperarea restanțelor în acest act de important domeniu.

Și, cum Baza de producție a I.A.C.M. Sibiu are un cuvânt greu de spus asupra ritmului de lucru pe șantiere (realizează panourile și planșele prefabricate, mortarul, șapele și betoanele necesare), ne-am oprit mai întâi aici. Masa de lucru a șefului bazei, ing. Isaia Popa, este plină cu planșe. Sint schițele panourilor mari exterioare, gata finisate, în bază, care, ni se spune, în această săptămână vor începe să fie montate la blocuri în Valea Aurie. „Colaborarea între noi și proiectant s-a îmbunătățit mult în acest an, ne spune ing. Popa. Ceea ce n-am reușit ani de zile, ca la blocurile cu diafragme să facem închiderea cu panouri exterioare

— În schimb, trenează realizarea panourilor exterioare integral finisate... — Încercăm să le îmbunătățim pe cele care le avem, dându-le un alt colorit după fațada din proiect. Este însă necesar ca acestor panouri să li se acorde mai multă grijă, mergându-se pe soluția montării lor direct din trailer.

— Dispuneți de o linie pentru producerea de cabine spațiale, iar la a doua pot fi montate cofrajele. Însă nu mai produceți demult aceste băi spațiale, avantajoase dacă ne gândim la productivitatea substanțial sporită pe șantier. Nu-i păcat de aceste capacități să stea nefolosite?

— Cunoscând acum deficiențele apărute la primele cabine spațiale, proiectantul a trecut la remedierea lor. Sperăm ca în curând să reluăm producerea lor. — Facem un tur prin bază. Depozitul este plin cu prefabricate. Ni se spune că întregul necesar pentru planul de apartamente pe acest an se află aici. Baza are capacitatea de a turna zilnic 250 m.c., echivalentul a 10 apartamente din panouri mari, iar pe pistele exterioare deschise (unde nu se consumă abur), se toarnă planșee, grinzi etc. Problemele care au fost — cu materialele de izolație, cu transportul — s-au mai soluționat. Preocu-

**Ancheta**  
*Tribunei Sibului*  
**- ÎN INVESTIȚII**

gata finisate, s-a rezolvat acum. Crește astfel productivitatea pe șantiere, reducându-se durata de execuție. De asemenea, am trecut din nou la finisarea pereților interiori în bază cu gipac, ca și la executarea pereților despărțitori din prefabricate. În paralel, încercăm introducerea elevațiilor prefabricate. Ne asigurăm astfel capacitatea de producție la nivelul planului și crește eficiența.”

## În întâmpinarea forumului tinerei generații

În curând urmează a se desfășura lucrările celui de-al XII-lea Congres al U.T.C., moment de însemnătate deosebită în viața și activitatea tinerei generații. Acest important eveniment este marcat de organele și organizațiile de tineret din județul nostru prin numeroase manifestări și acțiuni politico-educative și cultural-artistice la care participă mii și mii de uteciști.

### Acțiuni politico-educative

Astăzi, ora 14,30, comitetul U.T.C. de la întreprinderea „Drapelul roșu” din Sibiu organizează o dezbateri pe tema: „Sarcinile ce revin organizației uteciști în antrenarea întregului tineret la îndeplinirea exemplară a sarcinilor de plan”. Asemenea dezbateri vor fi organizate mâine, miercuri, ora 15, la întreprinderea „Carbosin” Copșa Mică și joi, ora 15, la întreprinderea „Mătasea roșie” Cisnădie.

Tot astăzi, de la ora 15, comitetul U.T.G. al întreprinderii de geamuri din Mediaș organizează o dezbateri pe tema: „Congresul al XII-lea al U.T.C. — moment de însemnătate istorică pentru viitorul tinerei generații”. Același temă o au și dezbaterile organizate mâine, ora 15, la întreprinderile „13 Decembrie” din Sibiu și F.I.P. Agnita. La clubul „T” din orașul de pe valea Hârbibacului,

miercuri va fi deschisă, sub genericul „Portrete de tineri uteciști”, o expoziție de carte beletristică. (L.J.)

### Sesiune științifică studentescă

Joi, 16 mai, ora 9, Facultatea de mecanică din Sibiu organizează cea de a IX-a sesiune a cercurilor științifice studentești, manifestare dedicată Congresului al XII-lea al U.T.C. și Conferinței a XIV-a a Uniunii Asociațiilor Studenților Comuniști din România. La sesiune vor participa peste 300 de studenți care vor prezenta 135 de lucrări științifice din domeniile: matematică, fizică, mecanică, chimie, electrotehnică, energetică, hidraulică, termotehnică, tehnologii neconvenționale, automatizări, proiectări de tehnologii, S.D.V.-uri, mașini unelte și roboți.

### ACTUALITĂȚI

#### Seară cultural-științifică

În cadrul serilor cultural-științifice ale Centrului de științe sociale Sibiu, joi, 16 mai, ora 18,30, la sediul instituției, din str. Octombrie Roșu, nr. 2, va avea loc o prezentare, cu proiecții, pe tema „Cercetări de arheologie medievală în sudul

(Continuare în pag. a III-a)  
Dumitru MANIȚIU  
Nicolae ACHIM

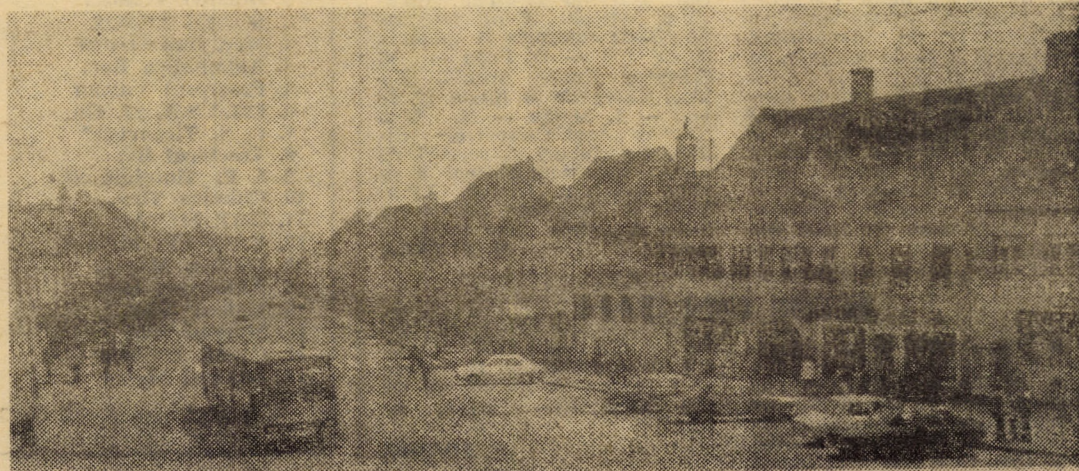

Dintre localitățile județului în care activitatea de înfrumusețare și mai bună gospodărire se află în centrul preocupării edililor și se convertește întotdeauna în acțiuni de masă cu o participare efectivă a populației, se numără și Cisnădie. În imagine artera principală a orașului textiliștilor

Transilvaniei”. Își dau concursul dr. Thomas Nägler, cercetător principal în cadrul centrului și Martin Rill, muzeograf la Muzeul județean de istorie.

#### Săptămîna muzeelor sibiene

Aflată la cea de a II-a ediție, Săptămîna muzeelor sibiene cuprinde pe agenda zilei de astăzi următoarele activități: dezbateri pe tema „Muzeul — școală de educație patriotică a tinere-

## PRIMIRI LA TOVARĂȘUL NICOLAE CEAUȘESCU

### Ministrul relațiilor externe al Columbiei

Tovarășul Nicolae Ceaușescu, președintele Republicii Socialiste România, a primit, la 13 mai, pe Augusto Ramirez Ocampo, ministrul relațiilor externe al Columbiei, președintele părții columbiene în Comisia mixtă româno-columbiană de cooperare economică și tehnico-științifică, care și-a desfășurat lucrările celei de-a VII-a sesiuni la București.

În timpul întrevederii a fost evidențiat cu satisfacție cursul ascendent al relațiilor de prietenie și colaborare dintre cele două țări, subliniindu-se că o mare însemnătate pentru extinderea conlucrării bilaterale pe plan politic, economic, tehnico-științific, cultural și în alte domenii au avut-o înțelegerile convenite cu prilejul vizitei de stat a președintelui Nicolae Ceaușescu în Columbia, precum și cu ocazia dialogului

la nivel înalt româno-columbian de la București.

În cadrul convorbirii s-a exprimat dorința comună de a se extinde și dinamiza colaborarea economică româno-columbiană pe baza interesului și avantajului reciproc și s-a relevat importanța pe care o are convenirea unor acorduri pe termen lung.

În acest spirit au fost apreciate pozitiv rezultatele la care s-a ajuns cu prilejul actualei sesiuni a Comisiei mixte.

A fost reliefată voința de a se acționa pentru dezvoltarea puternică a schimburilor comerciale și cooperării în producție, bilaterale, ceea ce servește intereselor de prosperitate și bunăstare a celor două popoare, cauzei păcii și înțelegerii internaționale.

Au fost abordate, de asemenea, unele probleme ale situației internaționale.

### Trimisul special al președintelui Libanului

Președintele Republicii Socialiste România, tovarășul Nicolae Ceaușescu, a primit, luni, pe Samy Maroun, președintele Consiliului Național pentru relații economice externe al Libanului, trimis special al președintelui Libanului, Amin Gemayel.

În timpul întrevederii au fost evocate raporturile de prietenie și colaborare dintre România și Liban, perspectivele dezvoltării acestora și exprimată convingerea că această corespunde pe deplin intereselor popoarelor române și libaneze, cauzei păcii și înțelegerii în Orientul Mijlociu, în Europa și în întreaga lume.

Din însărcinarea președintelui Amin Gemayel, oaspetele a informat despre evoluția evenimentelor din Liban și Orientul Mijlociu și a expus preocupările guvernului libanez pentru reglementarea

justă și durabilă a situației din țara sa și din zonă.

Președintele Nicolae Ceaușescu a prezentat poziția țării noastre privind soluționarea justă și durabilă, pe cale pașnică a situației din Orientul Mijlociu. În legătură cu situația din Liban, șeful statului român a subliniat că în prezent se impune retragerea trupelor israeliene din întreg teritoriul libanez, realizarea unei largi reconcilieri și conlucrări a tuturor forțelor politice și sociale libaneze pentru a se asigura unitatea, independența și suveranitatea națională, integritatea teritorială, reconstrucția țării, pacea și liniștea în întregul Liban. A fost evidențiată importanța creșterii rolului O.N.U. în reglementarea pașnică a problemelor din Orientul Mijlociu și din Liban.

### Vizita de stat în Republica Socialistă România a regelui Spaniei, Juan Carlos I, și a reginei Sofia

La invitația tovarășului Nicolae Ceaușescu, președintele Republicii Socialiste România, și a tovarășei Elena Ceaușescu, regele Spaniei, Juan Carlos I, împreună cu regina Sofia, va efectua o vizită de stat în țara noastră, în ultima decadă a lunii mai 1985.

tului”, acțiune organizată în colaborare cu Inspectoratul școlar județean, Comitetul județean al U.T.C. și Consiliul județean al organizației pionierilor. Manifestarea va avea loc la ora 10 în sala de conferințe de la Casa albastră; de asemenea, la ora 13, în același loc, este programată o gală de filme etnografice.

### Concert simfonic

Programul concertului simfonic de astăzi, ora 19,30, susținut de orchestra Filar-

monicii de stat din Sibiu în sala Teatrului de stat este dedicat creației bachiene: Cantatele 206 și 208 în interpretarea corului „Cantores juvenes” al Liceului de matematică și fizică nr. 1 din Sibiu, Concertul pentru două viole în interpretarea solistilor Nicolae Popovici și Eugen Ostafi, Concertul brandenburgic nr. 1 și Tocată și fugă de Bach — B. Stokowski. Dirijor Dorin Frandez.



## La zi în agricultură Acțiuni susținute, mobilizare puternică pentru realizarea lucrărilor în termenele optime

Organele și organizațiile de partid, consiliile populare, organele colective de conducere ale unităților agricole, specialiștii, locuitorii satelor desfășoară în aceste zile ample acțiuni pentru realizarea unor recolte bune, la nivelul potențialului pământului și al condițiilor agrometeorologice din acest an. Iată în continuare câteva relatări edificatoare.

● S-au încheiat lucrările de erbicidat cerealele păioase pe toate suprafețele planificate. Concomitent, s-au erbicidat terenurile cultivate cu porumb pentru boabe pe 12 238 ha, ceea ce reprezintă 59 la sută din program. De remarcat că întreprinderile agricole de stat au finalizat lucrarea. Au încheiat erbicidarea terenurilor cultivate cu porumb și cooperativele agricole de producție din Ludoș și Cristian, precum și A.E.I. Loamneș. Și un semnal cu adresă: nu s-au declanșat lucrările de erbicidat porumb în cooperativele agricole de producție din Porumbacu de Jos, Racovița, Săcădate, Axente Sever, Copșa Mică, Bolan, Vărd, Ațel, Biertan, Mălinarav, Alămor, Gusu, Păuca, Presaca, Aciliu, Buia și Șelca Mare.

● Se lucrează intens la prașila 1 la sfecla de zahăr, sfeclă și guliile furajere. Până în dimineața zilei de 12 mai, lucrarea la sfecla de zahăr s-a făcut pe 882 de ha, ceea ce reprezintă 40 la sută din program. Aceeași atenție se acordă și rădăcinoaselor pentru furaje. Prașila 1 la sfeclă și guliile furajere s-a făcut pe 1 712 ha, ceea ce reprezintă 60 la sută din program.

● S-au recoltat culturile duble de toamnă, pentru masă verde, pe 3 112 hectare. Au finalizat lucrarea atât întreprinderile agricole de stat cât și cooperativele agricole de producție. La I.A.S. Nocrich, producția de masă verde/ha a depășit cu 10 la sută cantitatea planificată.

Unitățile din componența Consiliului unic agroindustrial Nocrich au folosit din plin perioada bună de lucru din ziua de 12 mai. 420 cooperatori au fost antrenați la prașila 1 la sfecla de zahăr, sfeclă și guliile furajere. C.A.P. Ghijasa de Sus a încheiat prașila 1, atât la sfecla de zahăr cât și la rădăcinoasele pentru furaje. La C.A.P. Alțina a început prima coasă la lucernă.

Activitatea în taberele de vară din acest consiliu se desfășoară din plin. Producția de lapte marfă, în prima decadă a lunii mai, a sporit cu 1,5 litri/vacă furajată. Concomitent, a sporit și coeficientul de grăsime, de la 3,5 la 3,9 la sută.

I. FLESCHE

## În spiritul mobilizatoarelor chemări ale tovarășului NICOLAE CEAUȘESCU, subliniate la Consfătuirea de lucru de la C.C. al P.C.R.

### Cum acționează constructorii de locuințe sibieni pentru recuperarea restanțelor

(Urmare din pag. 1)

părilor vizează acum creșterea gradului de prefabricare și finisare în bază și asigurarea ritmică a materialelor pe șantierele din municipiul Sibiu și din județ (mai puțin cel din Mediaș, care are bază proprie). De altfel, verificând în caietele de evidență situația livrărilor către punctele de lucru din ziua de 10 mai, până la ora 13,30, toate comenzile făcute la panouri, planșee, betoane, șape etc., erau onorate.

Vizităm în continuare șantiierul din „Parcul tineretului” (zona gării). Aici lucrările au avansat deosebit de anevoios, justificat într-un fel și de stagnarea din lunile ianuarie—februarie. Spunem „într-un fel” pentru că, ne măturăm cu năduf maestrul coordonator Zaharia Boita, în 11 zile din luna aprilie s-a realizat doar producția echivalentă pentru două zile. În principal, au lipsit mijloacele de transport pentru o serie de materiale fără de care nu se poate lucra normal. A-

poi, E.P.C.F.L.-ul a acționat greu cu demolările, pentru a elibera amplasamentele noilor blocuri. Au mai lipsit agregatele pentru realizarea pernei de balast (lucrare foarte importantă în această zonă cu pînă freatică la suprafață), ca și carburanții pentru utilajele terasiere.

Cum se prezintă acum (10 mai a.c.) șantiierul? Ne oprim în zona lucrărilor coordonate de maestrul Ioan Lascu, pe care îl găsim la blocul 15, unde lucrările avansează destul de bine. Conducătorul formației de lucru este mulțumit de situație, are tot ce-i trebuie și nici nu se gîndește să nu-și facă planul pe acest an, respectiv 3 blocuri complet (123 apartamente), iar la alte două, fundația. Treccem pe rînd pe la fiecare din cele 5 obiective și consensemăm stadiul lucrărilor: blocul 15 — la două tronsoane s-a trecut de „cota 0”, la al treilea se realizează perna de balast; blocul 8 — se sapă mecanic fundația primului tronso-

care va fi gata în această săptămîină și va începe turnarea fundației (aici nu e nevoie de pernă de balast); blocul 3 — la un tronson se lucrează la elevații, la un altul s-a terminat fundația, iar la cel de-al treilea tronson chiar atunci se încheie turnarea fundației. Acestea sînt obiectivele cu termen de predare 1985 (celelalte două blocuri au săpată fundația, iar la unul s-a trecut la realizarea pernei de balast) și, după cum se poate lesne remarca, mai este mult de lucru. Cinci luni din an sînt ca și trecute, și-l întrebăm pe maestrul Lascu dacă s-au gîndit la ceva pentru urgentarea lucrărilor. „Da, vom organiza și schimburi de noapte. Avem deja la pompe, pentru evacuarea apei din fundații, și le vom extinde la executarea pernei de balast — avem oameni pentru utilaje — ea și la blocul 15, la montaj”.

Aceasta este situația pe un șantiier. Concluziile ni le rezervăm după ce vom vizita și altele. Deci, vom reveni!

## Recomandările specialistului Pentru satisfacerea deplină a cerințelor autoaprovizionării

În ultima vreme, a crescut numărul crescătorilor de animale care s-au adresat personalului de specialitate, solicitînd lămuriri cu privire la creșterea porcilor, în general și a porceilor în special. Ne bucură interesul gospodăresc de la sate și orase pentru această muncă asiduă, dar în același timp atît de necesară. Am întilnit crescători de animale care au întimpinat greutăți în îngrijirea acestora, fapt ce ne-a determinat să recurgem și la paginile ziarului, pentru a oferi unele recomandări de specialitate.

La început, ne propunem să lămurim cîteva probleme legate de modul cum creștem și întreținem materialul de prăsilă sau de reproducție. Astfel, gospodarii care se indeletnicesc cu creșterea scroafelor, este bine să cunoască faptul că, pentru a avea porci viguroși, rezistenți la boli, împerecherea trebuie făcută cu reproducător de altă rasă (exemplu: Marele alb cu Landrace, sau rasa Bazna cu Landrace, ori cu al-

te rase ameliorate, de preferință cele pentru carne). În perioada de gestație, înainte de fătare cu 25—30 zile (precizăm că durata de gestație este de 114—116 zile), în alimentația scroafelor se recomandă 80 la sută din rație țărițe de grâu, 10 la sută uruială de orz, iar restul, fînă de porumb. Rația va fi completată zilnic cu 3 kg cartofi și 1 kg morcovi (în nici un caz nu se fac completări cu sfeclă furajeră sau guliile). Tot în perioada de gestație, în alimentația scroafelor este nevoie de calciu și săruri de fosfor. De aceea, vara, se va administra la discreție verdeață, de preferință lucernă sau trifoi. Iarna, este bine să folosim fîn de lucernă sau trifoi măcinat la moara de ciocane, precum și făinurile de cereale. După fătare, vom administra aceeași rație pentru hrana scroafelor. O altă recomandare: adăpostul pentru scroafe trebuie să fie spațios, curat și călduros, în care scop dușumeaua va fi confecționată din material lemnos, peste care

se aștern paie, rumeguș, sau talaj, iar pentru protejarea porceilor se vor prevedea bare de lemn, prînse în zid și dușumeaua adăpostului.

În continuare, cîteva recomandări legate de creșterea porceilor. În adăpostul acestora temperatura trebuie să fie constantă (de 30—35 grade Celsius), în care scop, în perioada de iarnă este bine să se instaleze becuri cu raze infraroșii la distanță de 40—50 cm. Căldura indicată este absolut necesară intrucît, după 21—25 zile de la fătare, porcii dispun de mijloace capabile să-și regleze temperatura corpului. Imediat după fătare, porcii trebuie să sugă, pentru a beneficia de cit mai mult colostru, fără de care viața lor ar fi în pericol. După 1—2 zile de la fătare, se trece la tăierea colților la porcii (operațiune ușor de executat cu un clește bine ascuțit) apoi, după 3 zile, se va solicita intervenția personalului specializat de la circumscripția veterinară, pentru inocularea cu ussofran, în scopul prevenirii îmbolnăvirii porceilor — operațiune ce se va repeta după trei săptămîni.

După 15—20 de zile de la fătare, porcii încep să mîncească și alte alimente pe lingă laptele matern. În acest scop, se vor folosi gheburile cumosecute în oricare gospodărie, în care se pun țărițe de grâu și boabe de orz — toate prîjite. Să nu se uite, că în hrînirea porceilor este bine ca, zilnic, să se administreze fierăruia cîte un ou crud, cîte o linguriță de zahăr, morcov ras, lapte de vacă, toate acestea într-un loc ferit de prezența scroafelor. Fiind de fapt în perioada în care a început înțărarea porceilor, dezvoltarea și adaptabilitatea lor mai departe depind de priceperea de bun crescător de animale a gospodăruului. Intervenția cadrelor veterinare se mai impune în mod obligatoriu la vîrsta de 7—8 săptămîni, pentru vaccinarea porceilor. Un bun crescător de animale ține legătura în permanență cu specialiștii de la circumscripția veterinară, iar aceștia, la rîndul lor, au obligația să cunoască cum se desfășoară activitatea în fiecare gospodărie în care se cresc animale, fapt ce implică din partea ambelor părți responsabilități profesionale și morale, o dăruire totală, pe care o putem numi într-un cuvînt — pasiune.

dr. I. MĂRGINEANU  
medic primar la circumscripția veterinară Sibiu



În vederea realizării efectivelor de bovine planificate, la C.A.P. Cristian se acordă o atenție deosebită, așa cum relevă și imaginea de față, creșterii și îngrijirii taurinelor. Foto: Fred NUSS

Din datele statistice rezultă că, din totalul incendiilor înregistrate în decurs de un an, circa 55 la sută au izbucnit în sezonul de primăvară—vară. Cele mai multe incendii se produc în gospodăriile cetățenești din mediul rural, la unitățile agricole, în păduri și la obiective ce aparțin cooperativei, evenimente păgubitoare datorate în mare parte neglijenței unor cetățeni și nerespectării regulilor și măsurilor de prevenire, cu toate că au fost popularizate în presă, la radio și reamintite cu prilejul controalelor desfășurate de către comisiile tehnice de prevenire și stingere a incendiilor, precum și de formațiile civile de pompieri din localități. În ceea ce privește cauzele principale, cele mai multe incendii sînt provocate de folosirea focului deschis nesupravegheat, de jocul copiilor cu focul, folosirea de instalații electrice defecte și improvizate, folosirea de sobe, burlane și coșuri de fum defecte sau improvizate.

De remarcat că, în special primăvara, mulți cetățeni fac foc deschis pentru arderea frunzelor, ierburilor uscate și altor resturi din curți și grădini, în apropierea șurilor, caselor, iar în multe cazuri pe cîmp, în apropierea pădurilor, periclitînd fondul forestier. Asemenea situații s-au întilnit în Copșa Mică, Tîrnava, Brateiu, Dobîrea, Presaca, Bolan, Slimnic, Amnaș, Turnu Roșu și în alte localități, unde mai sînt unii

oameni care nu au înțeles sau nu vor să înțeleagă că respectarea regulilor de prevenire a incendiilor este o îndatorire patriotică și o obligație cetățenească. De altfel, acolo unde au fost incendii, nu s-au desfășurat acțiuni ferme, susținute și eficiente de către factorii responsabili și educaționali (comisiile tehnice P.S.I. comunale și orașenești, formațiile civile de pompieri, organele sil-

să aibă la îndemînă chibrituri sau alte surse de foc; ● să nu se fumeze în locuri cu pericol de incendiu, să nu se arunce chibrituri și țigări nestinse în locurile unde există pericol de incendiere (depozite, magazine, magazine, șuri, în păduri etc.); ● să nu se folosească sobe defecte sau improvizate, burlane și coșuri de fum defecte și neizolate; ● să nu fie lăsate în funcțiune, fără supraveghere, sobele, aragazele și alte instalații de încălzire sau de preparare a hranei; ● instalațiile electrice de iluminat să fie executate, revizuite sau reparate numai de electricieni autorizați; ● să nu se lase aparatele electrice în funcțiune nesupravegheate, sau la îndemînă copiilor.

Numai respectînd cu strictețe aceste reguli putem preveni din timp izbucnirea incendiilor, apărînd viața oamenilor și bunurile materiale. Pentru aceasta, este necesar ca toți factorii de răspundere — comisiile tehnice P.S.I., formațiile civile de pompieri, deputați, comisiile de femei — și toți cetățenii să acționeze cu fermitate și hotărîre pentru înlăturarea cauzelor care produc incendii, în fiecare gospodărie, sector, obiectiv și localitate. Numai în acest fel putem spune că ne-am îndeplinit o îndatorire patriotică și o obligație cetățenească de mare răspundere.

mr. Gheorghe SAVOIU.  
Grupul de pompieri al județului Sibiu

## Cu grijă și înaltă responsabilitate civică

vice etc.), pentru determinarea cetățenilor să respecte regulile și măsurile de prevenire a incendiilor.

Este necesar ca în această perioadă — de primăvară—vară — să fie luate măsuri hotărîte, în toate localitățile județului, în lumina prevederilor Decretului 232/74 (republicat în 1978), Decretului 400/81 și H.C.M. 2285/69, de către toți factorii de răspundere, iar cetățenii să respecte cu strictețe următoarele reguli: ● să nu facă foc deschis în apropierea construcțiilor, depozitelor, în curți, pe cîmp sau în apropierea pădurilor; ● focurile deschise, folosite pentru diferite lucrări, să fie supravegheate permanent, cu luarea măsurilor necesare pentru a nu se extinde, iar la terminare să fie stinse, complet; ● copiii să nu fie lăsați, să se joace cu focul, sau

