

Tribuna

ORGAN AL COMITETULUI JUDEȚEAN SIBIU AL P.C.R. ȘI AL CONSILIULUI POPULAR JUDEȚEAN

Anul XXXVII, nr. 8 741

Simbătă, 7 septembrie 1985

4 pagini, 50 bani

În spiritul sarcinilor subliniate de Ședința Comitetului Politic Executiv al C. C. al P. C. R. și al Decretului Consiliului de Stat recent adoptat

Noi și importante măsuri stimulative pentru depășirea planului la export

Colectivele de oameni ai muncii din unitățile economice ale județului Sibiu au luat cunoștință, cu deplină satisfacție, de măsurile adoptate la recenta Ședință a Comitetului Politic Executiv al C.C. al P.C.R., cu privire la aplicarea mecanismului economico-financiar și creșterea răspunderii personalului de conducere și aparatului tehnic, economic și de altă specialitate în realizarea planului de producție pentru export și a planului de producție în in-

dustria extractivă. Aceste măsuri, de mare însemnătate și aplicabilitate practică, au izvorât din ampla analiză făcută de conducerea partidului, de tovarășul Nicolae Ceaușescu, secretarul general al partidului, cu privire la cerințele îndeplinirii integrale, la toate sortimentele, a planului — mai ales în cele două domenii —, în condiții de înaltă calitate și eficiență, având în vedere — pe lângă realizările obținute în cele 8 luni din acest an —, unele rămăneri în

urmă care trebuie recuperate în cel mai scurt timp.

Decretul Consiliului de Stat emis în acest sens și dat publicității, vine cu noi reglementări de stimulare a activității desfășurate, la toate nivelurile — de la unitățile economice până la ministere — prin plata unei prime de până la 20 la sută din retribuția tarifară, calculată în raport cu procentul de depășire a planului de producție pentru export și a exportului, personalului de conducere din unitățile economice, centrale industriale, ministere, celelalte organe centrale și consilii populare, precum și personalului tehnic, economic și de altă specialitate cu atribuții în realizarea planului la acest important indicator.

În județul Sibiu există numeroase întreprinderi în care colectivele de muncă beneficiază de o bună experiență acumulată pe linia organizării muncii și obținerii de rezultate remarcabile la producția destinată exportului. Fără pretenții de epuizare a listei acestora, merită să scoatem în evidență activitatea desfășurată în acest domeniu la „13 Decembrie”, „Mecanica”, „Independența”, „Balanța” și „Steaua roșie” din Sibiu, „Cărbosin” Copsa Mică, „Automecanica” și „Vitrometan” din Mediaș, „Mecanică” Mîrșa și altele, unde practica organe-

(Continuare în pag. a III-a)

Răspunderi sporite, acțiuni de amplă perspectivă

În consens cu sarcinile și imperativele actualei etape de dezvoltare a economiei naționale, cu indicațiile și orientările subliniate de tovarășul Nicolae Ceaușescu, secretar general al partidului, colectivul nostru a acordat o atenție specială realizării sarcinilor de export. În primul rând, am ținut un contact permanent și strins cu întreprinderile de comerț exterior, pentru contractarea întregului fond de marfă oferit la export. În al doilea rând, ne-am preocupat pentru onorarea în avans a unor contracte, fapt reflectat în bilanțul pe 8 luni din acest an, când planul de export a fost realizat în proporție de 175 la sută la total, iar pe relații — 167,5 la sută CTS și 195,2 la sută D.C. Depunem în continuare eforturi deosebite pentru creșterea producției de export și câștigarea de noi poziții pe piața internațională, acționând prin cele mai diverse căi și metode. Spre exemplu, rea-

lizăm produse la cererea partenerilor externi, cum ar fi produsul FEF 25 realizat la cererea unei firme din Egipt. Vom participa la târguri și expoziții cu cele mai reprezentative produse. Bunăoară, la TIB-85 vom expune două produse de nivel tehnic mondial — FEF 25 și PR 16. De același nivel este și produsul PDF 100 cu automat programabil, expus în prezent la Brno (R.S. Cehoslovacă).

Avem în vedere promovarea unor noi realizări pe piețele externe, urmînd să livrăm încă în acest an produsul PH 10 în China, AFS 2 în Iordania și ECR 100 în Egipt. Personalul nostru asigură un service eficient în țările unde am exportat mai multe pro-

(Continuare în pag. a III-a)

maistrul Liviu POPIDAN,
secretar al comitetului de
partid de la Întreprinderea
mecanică Sibiu

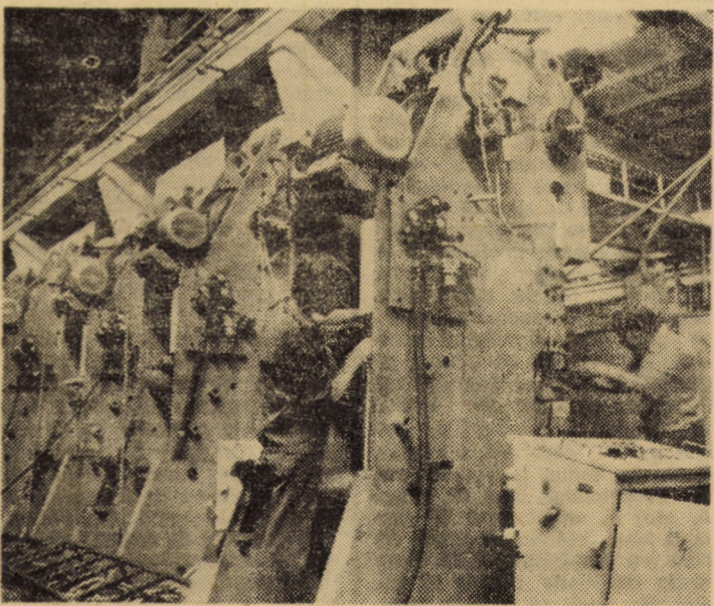

Acumulînd o experiență valoroasă în decursul anilor, harnicul colectiv al constructorilor de mașini de la Întreprinderea mecanică Sibiu realizează azi produse cu performanțe și caracteristici ridicate, competitive pe piața internă și externă. Iată — în fotografie — un lot de prese mecanice de 100 t.f. gata pentru expediere

PRIMIRI LA TOVARĂȘUL NICOLAE CEAUȘESCU

Guvernatorul provinciei Ilocos-Norte din Filipine

Tovarășul Nicolae Ceaușescu, președintele Republicii Socialiste România, a primit, vineri, pe Ferdinand R. Marcos II, guvernator al provinciei Ilocos-Norte din Filipine.

În cadrul întrevederii, desfășurată într-o ambianță cordială, s-au evidențiat relațiile prietenești româno-filipineze, apreciindu-se că în dezvoltarea acestora un moment important l-au constituit întîlnirile și convorbirile la nivel înalt. A fost manifestată convingerea că ra-

porturile dintre România și Filipine se vor extinde în viitor, în interesul ambelor popoare, al progresului și prosperității lor, al cauzei destinării, înțelegerii și colaborării internaționale.

În timpul convorbirii, oaspețele a mulțumit pentru posibilitatea oferită de a cunoaște din muncă și preocupările popoului român, dînd o deosebită apreciere realizărilor obținute în dezvoltarea economico-socială a României.

Delegația parlamentară din Republica Zair

Președintele Republicii Socialiste România, tovarășul Nicolae Ceaușescu, a primit, vineri după-amiază, delegația parlamentară din Republica Zair, condusă de Kosongo Mukundji, președintele Consiliului Legislativ, care, la invitația M.A.N., efectuează o vizită în țara noastră.

În timpul întrevederii, s-a relevat că relațiile româno-zaireze au cunoscut, în ultimii ani, o evoluție pozitivă, în spiritul înțelegerilor convenite la nivel înalt. A fost exprimată dorința de a se identifica noi căi și modalități care să ducă la in-

tensificarea colaborării bilaterale, a cooperării în producție și a schimburilor comerciale, a conlucrării reciproc avantajoase în diferite domenii de interes comun. În acest sens, s-a relevat rolul important ce revine parlamentelor din cele două țări în extinderea raporturilor dintre România și Zair, în întărirea prieteniei dintre popoarele noastre, în folosul și spre binele lor, al cauzei înțelegerii și cooperării între națiuni.

Au fost abordate, de asemenea, aspecte ale vieții politice mondiale.

Consfătuirea cadrelor didactice

ANGAJARE PLENARĂ PENTRU ÎNDEPLINIREA NOBILEI MISIUNI A ȘCOLII

Ieri au avut loc consfătuirile cadrelor didactice din județul Sibiu. Ele s-au desfășurat la Sibiu, Mediaș, Agnita, Ocna Sibiului, Copsa Mică, Cisnădie, Avrig, Săliște și Miercurea Sibiului. Au participat membri ai biroului Comitetului județean de partid. La consfătuirea cadrelor didactice din zona Avrig a luat parte tovarășa Elena Nae, membru supleant al Comitetului Politic Executiv al C.C. al P.C.R., prim-secretar al Comitetului județean Sibiu al P.C.R. care, în cuvîntul său, a subliniat importanța acestor acțiuni desfășurate într-o etapă cînd întregul popor cinstește cu aleasă bucurie și justificată mîndrie patriotică împlinirea a două decenii de la Congresul al IX-lea al partidului care a marcat începutul celei mai rodnice epoci din istoria țării. „Epoca Nicolae Ceaușescu”, etapă ce aduce în făurirea societății noastre socialiste cutezanța re-

voluționară și gîndirea științifică ale tovarășului Nicolae Ceaușescu, secretarul general al partidului, originalitatea ideilor sale care se materializează în succese remarcabile și în permanența spiritului creator în promovarea noului. În dezvoltarea economico-socială a țării în perioada 1986—1990, precum și în perspectiva anului 2000, învățămîntului îi revin sarcini deosebit de importante în instruirea și educarea tinerei generații, în pregătirea forței de muncă. În acest context, a fost apreciat faptul că, în ansamblu, în școlile județului, sub conducerea organelor și organizațiilor de partid, cadrele didactice au reușit, prin neîntrerupte eforturi pedagogice creatoare, să asigure activității didactice un nivel superior de organizare și desfășurare. Pentru rezultatele obținute în anul școlar 1984—

(Continuare în pag. a II-a)

Angela POPESCU

La Tălmăciu — împliniri edilitare semnificative

Cu cei aproape 11 000 de locuitori ai săi, Tălmăciu face parte dintre localitățile rurale mari ale județului nostru. Populația activă lucrează, în principal, în unitățile industriale („Furul roșu”, sectoarele de exploatare și industrializare a lemnului ale I.F. E.T. Sibiu, Sectorul I.T.A. Sibiu, Secția de mecanizare și transport forestier, două ocoale silvice) sau face naveta la Sibiu și Mîrșa. În comună există, pe lângă cele aproape 2 800 de gospodării și 324 de apartamente în blocuri. Tălmăciu dispune de o rețea de aducțiune a apei în lungime de 10 km. În prezent, se află într-un stadiu avansat de execuție noua stație de pompare care va asigura întreg necesarul de apă.

Am prezentat toate aceste date pentru a sublinia un adevăr: deși Tălmăciu este considerată, în nomenclatorul localităților județului Sibiu drept comună, în realitate ea are un avansat grad de urbanizare, îndreptîndu-se cu pași mari spre ceea ce se înțelege sub denumirea de oraș agro-industrial. În consecință, problemele cu care se confruntă

consiliul popular din localitate sînt mai deosebite.

În acest context, preocupările pentru autofinanțare ocupă un loc central. Trebuie subliniat că, de cîțiva ani, datorită unor preocupări intense, bugetul consiliului popular a înregistrat importante excedente, numai în acest an suma economisită ridicîndu-se la aproape 1 300 000 lei. Toți fac-

În împlinirea Congresului consiliilor populare

torii care au, într-o măsură mai mare sau mai mică, atribuții în realizarea autofinanțării și-au dirijat eforturile pe două direcții principale: în primul rînd, depistarea tuturor resurselor locale și folosirea intensivă a acestora, iar în al doilea rînd, găsirea celor mai adecvate mijloace de economisire a fondurilor bănești. Care sînt însă factorii angrenați în această acțiune și ce modalități de lucru au folosit?

Consiliul popular al comunei a militat cu consecvență pentru înființarea unor secții de prestări servicii care să aparțină direct de organul local al puterii de stat. Astfel, au fost înființate un atelier de

valorificare superioară a deșeurilor de tablă, din care se confecționează cleme, fluturași, colțare într-o gamă largă de dimensiuni și forme, un mini-serviciu de salubritate pentru colectarea resturilor menajere de la populație, o secție de zidări-zugrăvi și un atelier de tăbăcărie. Prin buna gospodărire a acestora, bugetul consiliului popular primește, în fiecare an, un venit suplimentar de 700 000 lei.

Cooperativa de producție, achiziție și desfacere a mărfurilor reprezintă un alt factor important pentru constituirea bugetului în profil teritorial. Datorită atenției de care s-au bucurat, de-a lungul anilor, prestările de servicii au de acum o tradiție deosebită în Tălmăciu. Cele 19 secții de pe lângă C.P.A.D.M. (brutărie, atelier de producere a pufuleților, a limonadei, croitorie, frizerie, tinichigerie, deratizări etc.) sînt deosebit de eficiente pentru o populație care dorește să trăiască în con-

(Continuare în pag. a IV-a)

Rudolf KAMLA

