

## Acțiuni multiple, hotărîre fermă a colectivelor de muncă din județ de a realiza în această lună însemnate producții suplimentare

### Condiții optime pentru îndeplinirea exemplară a planului

Începutul de an este marcat la întreprinderea chimică „Carbosin” printr-o intensă activitate desfășurată de către colectivele de oameni ai muncii, în frunte cu comuniștii, care încă din primele zile ale lunii ianuarie au înțeles că le revine o răspundere deosebită pentru aplicarea și traducerea în viață a hotărîrilor Congresului al XIII-lea, a sarcinilor pe care secretarul general al partidului, tovarășul Nicolae Ceaușescu, le-a trasat cu diferite prilejuri. Comitetul de partid, consiliul oamenilor muncii, au luat măsuri ferme pentru crearea unor condiții corespunzătoare în secții, ateliere la toate locurile de muncă, ast-

### La „Carbosin” Copșa Mică

fel încât activitatea de producție să se desfășoare la indici calitativi superiori față de anul 1985.

Anul 1986, an de debut în cel de-al 8-lea cincinal, pune în fața colectivelor noastre de muncă sarcini sporite, sarcini cărora le acordăm o atenție deosebită, situînd în centrul activității de zi cu zi, îndeplinirea exemplară a producției fizice în structura sortimentală, îmbunătățirea calității produselor destinate exportului precum și lucrările de investiții.

Sarcinile dezvoltării intensive — specifice acestui an — se regăsesc și în indicatorii de plan ai întreprinderii, care prevăd următoarele creșteri: 14,8 la sută la valoarea producției marfă; 19,6 la sută la sortimentul negru de fum; 23,4 la sută la prelucrări de mase plastice și 5,4 la sută la grupa polimetacrilat, fapt ce ne determină ca toate acțiunile să fie orientate spre realizarea acestui obiectiv major. Din analizele efectuate de comitetul de partid, putem trage toate învățămintele din lipsurile și greutățile anului trecut. Astfel, am stabilit ca lucrările de revizii generale să fie efectuate cu forțele proprii din cadrul secțiilor și atelierelor, cu participarea unor echipe specializate conduse de către cadre tehnice bine pregătite, iar comitetul de partid a re-

(Continuare în pag. a III-a)

Pavel BREAZ,

secretarul comitetului de partid din întreprinderea chimică „Carbosin” Copșa Mică

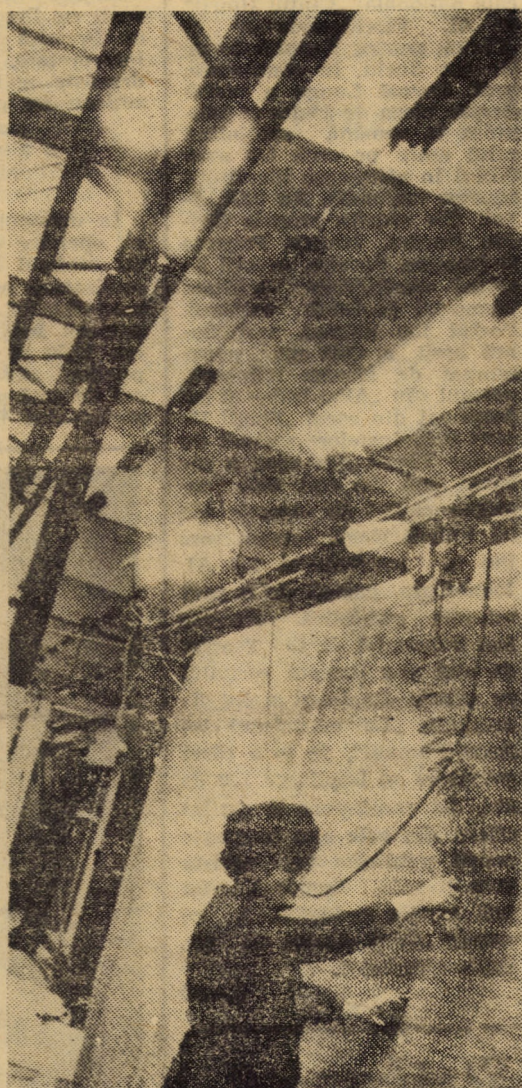

Printr-o bună organizare a muncii în secțiile de producție, la întreprinderea textilă „Dumbrava” din Sibiu, activitatea de zi cu zi se înscrie în ritmurile prevăzute pentru primul an al noului cincinal

Foto: Fred NUSS

A.E.S.C.L. Sibiu administrează 797 hectare teren agricol, din care 756 hectare arabil, amplasat în cele mai fertile zone din apropierea municipiului Sibiu. Activitatea de producție se realizează în 6 ferme, din care una este specializată în producerea semințelor de legume, atât pentru necesarul județului, cât și pentru alte unități de profil din țară. Structura legumelor ce se cultivă derivă din prevederile programelor de autoconducere și autoaprovizionare ale județului și municipiului Sibiu. Ponderea o dețin rădăcinoasele: morcov, pătrunjel, țelină, păstîrnac, sfeclă roșie, ridichi negre, varză (timpurie, de vară, de toamnă și roșie), fasole păstăi și ceapă. Cantitatea totală de legume prevăzută a fi livrată din fermele A.E.S.C.L. Sibiu, în acest an, la fondul de stat, se ridică la 8 484 tone. Ce acțiuni s-au inițiat pentru ca producțiile planificate pe fiecare hectar să fie realizate și depășite?

● Intreaga suprafață de teren, destinată producerii de legume, a fost arată din toamnă, s-au administrat îngrășăminte organice pe suprafețele planificate (acțiunea continuă și în această lună), s-au administrat îngrășăminte chimi-

### Pregătirea unor recolte de legume mari și stabile, la nivelul programului

ce și s-au făcut erbicidări pe terenurile cu rezerve biologice de pir.

● Zilnic, se controlează suprafețele cultivate în toamnă cu legume verdeturi (50 ha), se iau „din mers” măsuri pentru ca plantele să vegeteze corespunzător. Din fenofaza în care se află culturile, se desprinde concluzia că, odată cu primăvara, pe piețele municipiului vor apărea cantitățile

cerute de salată, spanac și alte verdeturi produse de A.E.S.C.L. Sibiu.

● A început acțiunea de producere a celor 10 milioane fire de răsăduri ce vor fi plantate în câmp. Pe o suprafață de 3 000 metri pătrați

producerea răsadurilor se va face cu dublă protecție, fapt ce va reduce la jumătate cantitatea de material ce se va încorpora în pământul cald. De asemenea, s-au pregătit condițiile de producere a răsadurilor în solarii cu o suprafață de 5 000 m.p. Ing. Onițiu Șoima, directorul A.E.S.C.L., ne-a asigurat că în acest an va livra și pentru populație

## CHEMAREA LA ÎNTRECERE adresată de Consiliul popular al comunei Alțina, județul Sibiu, tuturor consiliilor populare din județul nostru

Exprimînd voința fermă a locuitorilor comunei noastre de a realiza neabătut sarcinile ce ne revin din documentele Congresului al XIII-lea al P.C.R. și Congresul al III-lea al consiliilor populare, de a obține rezultate deosebite în acest an, Consiliul popular al comunei Alțina adresează tuturor consiliilor populare din județul Sibiu, Chemarea la întrecerea socialistă pe anul 1986, angajîndu-se să realizeze următoarele obiective:

### I. ÎN AGRICULTURĂ ȘI ÎN DOMENIUL AUTOCONDUCERII ȘI AUTOAPROVIZIONĂRII

În anul 1986 vom pune un accent deosebit pe dezvoltarea intensivă a producției agricole, pe obținerea unor recolte-record — obiectiv principal al noii revoluții agrare — sporînd, prin aceasta, contribuția agriculturii comunei noastre la dezvoltarea economico-socială a județului Sibiu.

În atenția consiliului popular și a conducerilor unităților agricole vor sta creșterea potențialului productiv al pămîntului, mai buna organizare și folosirea integrală a fondului funciar al comunei, executarea unui volum mare de lucrări de desecări și de combatere a eroziunii solului. Vom depăși producțiile medii la hectar, față de plan, realizînd la grâu și la orz o producție medie de 4 mii kg/ha. cu 100 kg/ha peste plan la grâu și cu 400 kg/ha în plus la orz, la porumb boabe vom depăși producția planificată cu 900 kg/ha, realizînd pe întreaga suprafață 5 000 kg/ha, la sfecla de zahăr — 40 tone/ha, depășînd producția medie la hectar cu 4 000 kg, iar la cartofi de toamnă vom depăși producția medie cu 1 000 kg/ha.

Pe seama sporirii producțiilor medii, va crește substanțial și aportul unităților agricole din comună în realizarea fondului centralizat al statului, angajîndu-ne să livrăm în 1986, peste prevederile planului, următoarele cantități de produse: 90 tone grâu, 50 tone orz, 83 tone porumb, 100 tone sfeclă de zahăr și 50 tone cartofi.

Creșterea animalelor, ca sector de bază al economiei comunei, va fi orientată spre sporirea efectivelor la toate speciile, a producției animaleiere în unitățile agricole și gospodăriile populației, prin modernizarea tehnologiilor de creștere și îngrășare, prin furașarea într-o concepție nouă.

### CONSILIUL POPULAR AL COMUNEI ALȚINA, JUDEȚUL SIBIU

bazată pe valorificarea cu eficiență maximă a pajisților naturale și cultivate, folosirea integrală a produselor secundare și a altor subproduse agricole.

Generalizînd experiența bună din anul 1985, la specia bovină vom realiza o producție medie pe cap de vacă de 4 100 litri lapte, cu 1 100 litri peste plan și un indice de natalitate de 90 la sută. Realizarea acestor indicatori ne va permite ca, în anul 1986, de la cele două cooperative agricole de producție să livrăm suplimentar la fondul de stat 3,4 tone carne, 170 hl lapte de vacă, și 57 hl lapte de oaie.

În vederea creșterii potențialului productiv al pajisților naturale, vom mobiliza toți crescătorii de animale la efectuarea lucrărilor de fertilizări cu îngrășăminte naturale și chimice a întregii suprafețe de pășune, vom amenaja, în complex, o suprafață de 400 ha pășune. La aceste lucrări, toți deținătorii de animale vor transporta, în mod obligatoriu, pe pășuni, următoarele cantități de îngrășăminte naturale: 3 tone pentru o bovină adultă, o tonă pentru un tineret bovin și 3 tone pentru 10 oi.

Generalizînd experiența bună obținută prin cultivarea suprafețelor din curți, a loturilor în folosință a membrilor cooperatori, a tuturor terenurilor libere din perimetrul construibil, și printr-o creștere organizată a efectivelor de animale, vom livra în anul 1986, fondului de stat 100 tone carne, cu 9 tone mai mult față de plan și 3 000 hl lapte de vacă, cu 300 hl peste prevederile planului.

Aplicînd în practică programul de creștere a animalelor de muncă și avînd în vedere tradiția unităților agricole, cît și a gospodăriilor populației, vom acționa pentru creșterea numărului de atelaje pe comună de la 225 în prezent, la 270 atelaje, prin aceasta realizînd economii importante de combustibil. În

(Continuare în pag. a III-a)

### În atenția posesorilor de mașini de scris

Persoanele posesoare de mașini de scris cu domiciliul în municipiul Sibiu sînt invitate a se prezenta pentru redactarea fișelor cu caractere grafice ale acestora.

Prezentarea se face la cantina I.A.C.M. din Piața 1 Mai după următorul program: duminică, între orele 9—12, marți și joi între orele 16—19 în perioada 21 ianuarie—9 februarie 1986.

Această operațiune este obligatorie, fiind prevăzută de Decretul 98/1983.

ÎN PAGINA A II-A:

CALEIDOSCOP duminical

I. FLESCHIN

