

DIRECȚIA „ASTRA”
SIBIU

PROLETARI DIN TOATE ȚARILE, UNIȚI-VA!

Tribuna



ORGAN AL COMITETULUI JUDEȚEAN SIBIU AL P.C.R. ȘI AL CONSILIULUI POPULAR JUDEȚEAN

Anul XXXVIII, nr. 8 892

Miercuri, 5 martie 1986

4 pagini, 50 bani

În spiritul sarcinilor și orientărilor subliniate de tovarășul NICOLAE CEAUȘESCU

Pe platforma industrială Copșa Mică

Întreprinderea chimică „Carbosin” Un avans de două milioane lei la producția marfă, livrări suplimentare la export

2. În cea de a doua lună a anului, colectivul unității a reușit să realizeze o producție marfă suplimentară în valoare de peste 2 milioane lei, respectiv tot atât pe cumulul de la începutul anului. Numai în cursul lunii februarie au fost obținute peste plan 220 tone negru de fum (după ce în ianuarie depășirea fusese de 150 tone). Rezultate bune și în ceea ce privește exportul: o depășire de 175.000 lei la total, respectiv de 150.000 dolari pe relația D.C. Bilanțul lunii februarie mai cuprinde și o economie de 384 MWh, pusă între altele pe seama asigurării mai bune cu energie electrică din resurse proprii. Într-adevăr,

instalația C.E.T. a produs în februarie cu 796 MWh peste nivelul planificat.

Cunoscând importanța acestei instalații, precum și problemele ei mai vechi, am solicitat interlocutorilor noștri — ing. Ovidiu Isailă, directorul unității și Pavel Breaz, secretarul comitetului de partid — să stăruie asupra subiectului. Iată ce ne-au relatat: la ora actuală centrala merge „multumitor”, cu 3 cazane și, respectiv, o putere medie de 3,5 MW. În perioadele de vîrf s-a atins un maxim de 4,2 MW, aceasta însă în detrimentul tehnologiei careia i se iau o parte din aburii necesari. Cazurile acestea sînt însă rare, ultimul consu-

mindu-se chiar în seara zilei de 26 februarie. Singura turbină care funcționează ar putea atinge o putere de 7 MW, dar regimul economic este de 5 MW. Care regim nu poate fi atins, am văzut, din lipsă de abur. Programul de măsuri despre care am mai discutat de cîteva ori în paginile ziarului nu a fost realizat întocmai. Iată, de pildă, cum se prezintă situația la „partea” de gaze reziduale: tubulatura a fost realizată doar parțial, în timp ce ventilatoarele (și restul de echipamente) zac în curte, deși punerea în funcțiune trebuia făcută pînă la finele anului 1985. Constructorul — IAMRCT Vulcan — nu se grăbește sau în cel mai bun caz își „menajează” forțele, dirijîndu-le spre alte obiective. Același constructor — aceleași mari rămîineri în urmă și la stația de demineralizare a apei. Se lucrează la montaj conducte și ritmul de lucru trebuie mult întărit. Ultimul termen de punere în funcțiune este trim. II. a.c. (penultimul era noiembrie 1985...), iar numai operația de cauciucare a conductelor (posibil de efectuat numai după montarea și demontarea acestora) durează circa o lună și jumătate. Problema cea mai „încălțită” o furnizează cazanul nr. 2: de circa un an de zile se „umbliă” după brătarile de susținere a tubulaturii, mai precis se cantă cu asiduitate oțelul refractar din care sînt confecționate aceste brătarî. Căntările continuă.

Revenind la problemele propriu-zis de producție să notăm că și la „Carbosin” au

(Continuare în pag. a III-a)
Ion SORESCU

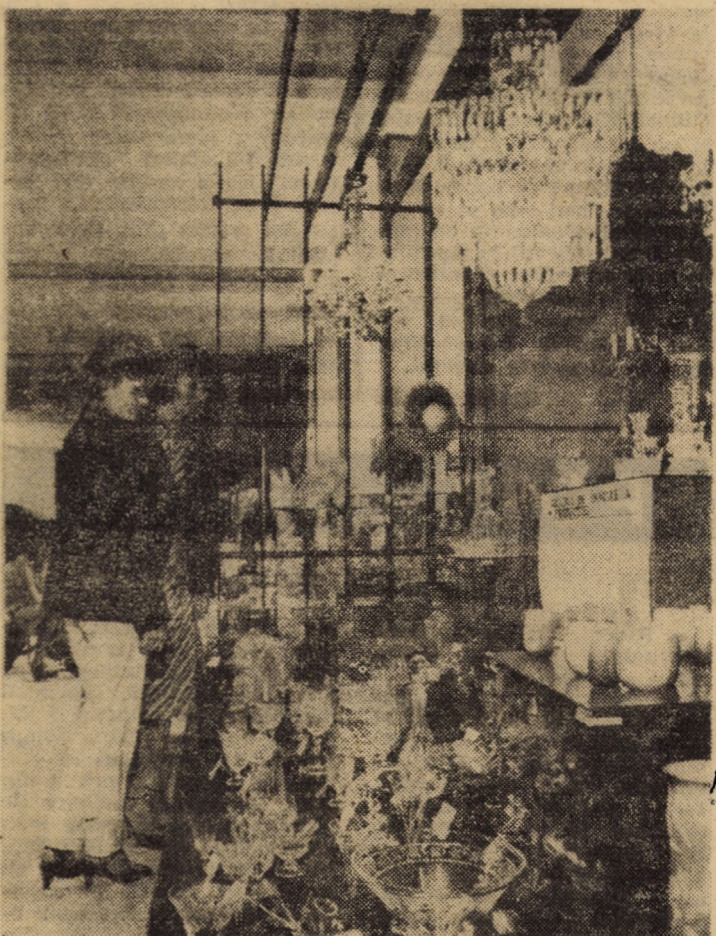

Reunite într-o atrăgătoare expoziție — articole de sticlărie realizate de pricepuii meșteri de la întreprinderea „Vitrometan” Mediaș
Foto: Fred NUSS

Din sumar:

- ASTRA — Ilacura iluminării românilor din Transilvania; Acorduri ostășești — Rînduri despre laureați; SPORT — Concursuri de schi (În pagina a II-a)
- Marile „dileme” ale unei ferme de elită (În pagina a III-a)
- Telegramme externe; Publicitate (În pagina a IV-a)

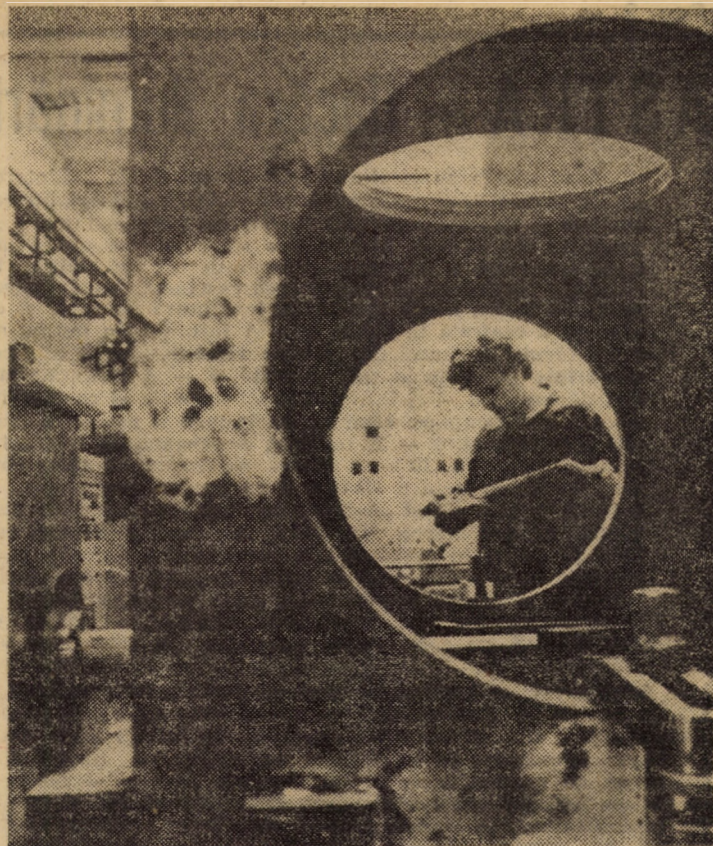

Imagine din secția punți-motoare a Întreprinderii mecanice Mîrșa. Comunistul Florea Zanciu, șef de echipă, prelucrînd pe o mașină complexă carcasa pentru buldozerul DM 550 CP.
Foto: Fred NUSS

— Eficiența muncii politico-organizatorice reflectată în rezultatele economice —

Realizările — argumentul cel mai convingător al îndeplinirii rolului de conducător politic al organelor și organizațiilor de partid

Racordarea stilului și metodelor de muncă la exigențele etapei actuale rezidă în necesitatea reflectării eficienței muncii politico-organizatorice în rezultatele economice obținute — criteriul fundamental de apreciere a spiritului revoluționar, argumentul cel mai convingător al îndeplinirii rolului de conducător politic al organelor și organizațiilor de partid. În ce măsură aceste obiective majore își găsesc materializarea în activitatea comunistilor de la Întreprinderea mecanică Sibiu? Iată tema mesei rotunde organizată de redacția noastră. Au participat tovarășii Liviu Popidan, secretar al comitetului de partid, Pavel Albu, secretar adjunct cu probleme organizatorice, Dumitru Hurdu, secretar adjunct cu probleme economice și Dorina Mușan, secretar adjunct cu probleme de propagandă.

Concepție unitară, cadru optim, fertil

Red.: A conduce complexa activitate consacrată îndeplinirii integrale a programelor speciale adoptate pentru acest an înseamnă a elabora o concepție unitară, a asigura un cadru optim de unire a tuturor forțelor întreprinderii. Cum se acționează în acest sens?

Liviu Popidan: Situîndu-se cu consecvență în fruntea promotorilor noului, comunistii au datoriat de a deveni ei înșiși creatori de nou, în opțiune, în gîndire, în atitudine și faptă. Este una din exigențele impuse de trecerea

la o nouă calitate a muncii. Militînd pentru a conferi conducerii activității politico-organizatorice noi cote valorice, acționăm neconținut pentru perfecționarea metodelor de sprijin și îndrumare, promovîndu-le pe cele care se regăsesc concret în rezultatele economice. Abordarea amplă a tuturor factorilor care contribuie la creșterea productivității muncii, la înnoirea producției, la îmbunătățirea

(Continuare în pag. a III-a)
Masă rotundă consemnată de Lucian JIMAN

ACTUALITĂȚI

„Zilele culturii avrigene”

Azi, 5 martie, la Școala coordonatoare din Avrig, Universitatea cultural-științifică organizează simpozionul: Preocupări ale cadrelor didactice privind formarea tinerei generații pentru muncă și viață. Participă, cu referate, învățători, educatori, profesori de la școlile din Avrig, Mîrșa, Glimboaca, Bradu, Săcădate, Consiliul comunal al pionierilor, Casa pionierilor, precum și activiști ai Comitetului comunal de partid, Comitetului județean al U.T.C., Consiliului județean al sindicatelor și cadre din conducerea Inspectoratului școlar județean. În aceeași zi: la căminul

cultural din Avrig va avea loc o întîlnire a tineretului cu reprezentanți ai Inspectoratului școlar județean, organelor județene ale U.T.C. și sindicat, procuraturii și judecătoria pe tema: Prevenirea abaterilor de la disciplina socialistă — forme și metode folosite pentru creșterea eficienței muncii educative; în satul Bradu — Universitatea cultural-științifică organizează o întîlnire cu membri ai Consiliului județean al oamenilor muncii de naționalitate germană.

Seara, în căminele culturale: spectacole, seri distractive, filme artistice.

Spectacol folcloric

Casa de cultură a municipiului Sibiu organizează (în sala „Thalia”, str. Cetății nr. 5), vineri, 7 mar-

tie a.c., ora 17, un spectacol folcloric la care își dau concursul formațiile instituției. Colaborează la buna reușită a spectacolului: actorul Florin Piersic, solistul de muzică bănățeană Dumitru Botoșan și solistul de muzică din Mărginimea Sibiului, Dumitru Giurcă Notar.

Biletele se pot procura prin Agenția teatrală și comitetele U.T.C. din întreprinderi.

Seară de diapozitive

Clubul „Amicii munților” din Sibiu organizează, astăzi, 5 martie, ora 19, în sala „Studio” a Casei de cultură a sindicatelor, în cinstea zilei de 8 Martie, o seară de diapozitive cu tema: „Flori”. În continuare, membri ai clubului vor susține un interesant program cultural-artistice.

Un avans de două milioane lei la producția marfă, livrări suplimentare la export

(Urmare din pag. 1)

Fost înregistrate unele depășiri ale normelor de consum energetice. După cum am aflat, depășirile se localizează în special la fabricile de negru de fum unde — din cauza reducerii cotei de gaze naturale — s-au consumat în plus produse petroliere. Comitetul, a slăbit și activitatea de urmărire și control a consumurilor în instalații.

În încheiere să reținem că în cursul lunii aprilie vor începe lucrările de reparații și revizii generale la liniile de negru de fum. Pregătirile au fost în linii mari încheiate. Vor urma la rând instalațiile de la stiplex, pe lângă reparații urmând a se efectua și unele modificări în vederea

îmbunătățirii randamentelor de funcționare.

Să conchidem, așadar, că spre deosebire de alți ani, platforma industrială a Copșei Mici se pregătește să iasă din iarna lui 1986 cu un bilanț pozitiv. Este adevărat că și iarna a fost mai blândă ca alte dați, dar tot atât de adevărat este că producția anuală 1986 a fost mai atent și mai temeinic pregătită ca oricând. Este acum de datoria conducerilor colective, a organelor și organizațiilor de partid din unitățile analizate de a acționa astfel încât avansul câștigat să fie consolidat și chiar sporit, în condițiile încadrării stricte în normele de consum materiale și energetice.

Realizările — argumentul cel mai convingător

(Urmare din pag. 1)

rea nivelului calitativ al produselor, la reducerea consumurilor de materii prime, materiale, combustibili și energie, la realizarea exportului, a producției suplimentare este condiționată de crearea unui cadru adecvat gășirii celor mai eficiente măsuri. În acest sens am constituit colective formate din specialiști și muncitori cu înaltă calificare care au selectat propunerile făcute de oamenii muncii în adunările generale ale organizațiilor de bază, adunările activului comitetului de partid, în ședințele de grupă sindicală și cu alte prilejuri, întocmind programe speciale. Practic, se poate afirma că ele sînt rodul înțelepciunii și experienței colective, din realizarea cărora am făcut cauza generală a tuturor. Și, ca să dăm un bun exemplu, am început cu noi, membrii comitetului de partid, ai C.O.M., cei mai competenți, devenind nu atât responsabili de programe, cât de finalizarea obiectivelor și măsurilor cuprinse în acestea.

Anul acesta, mai mult și mai bine

Red.: În mod obiectiv, la baza rezultatelor din acest an stau împlinirea anului trecut. Sub acest aspect, pe ce garanții vă bazați?

Dumitru Hurdu: Am încheiat un an rodnic, caracterizat de amplele și consistentele acumulări și mutații de ordin calitativ din precedentul cincinal, care au confirmat în practică competența și capacitatea politico-organizatorică a comitetului de partid, a organului colectiv de conducere. Spre ilustrare, iată nivelurile de depășire (în procente) a principalilor indicatori: producția marfă 0,5, producția netă 3,7, producția fizică 0,6, exportul 16,7, investiții 3,2, beneficii 8,4, productivitatea muncii 1,0, în condițiile reducerii considerabile a costurilor totale și materiale la mia de lei producție marfă. La baza acestor onorante realizări au stat realizarea și depășirea producției fizice, în structura sortimentală planificată și de un nivel calitativ superior, rezultat al aplicării ferme a sistemului de retribuție în acord global, a ridicării gradului de utilizare a capacităților de producție, a realizării programelor de

creștere a productivității muncii. Noile noastre produse s-au impus pe piața internă și externă, mă refer la presa mecanică cu comandă numerică P.M.-30, foarfecea de expandat tablă. A fost omologată întreaga gamă de prese de decupare fină, până la 400 t, cu automat programabil, presa cu batui bobinat până la 2000 t, liniile complexe pentru injectat și extrudat mase plastice și cauciuc. Față de realizările anului 1985, în acest an planul prevede creșteri importante: producția fizică (în procente) — cu 5,9, netă cu 12,7, productivitatea muncii cu 7,1, exportul de 2,8 ori. Am demarat un amplu program de modernizare a produselor din fabricație, în cadrul cărora ponderea o dețin mașinile-unelte de deformare plastică — la cald și rece — cu automate programabile și comenzi numerice. De rețut că modificările structurii producției fizice corespund cerințelor actuale ale beneficiarilor noștri interni și externi.

Support concret muncii de partid

Red.: Experiența a validat adevărul că una dintre cerințele fundamentale ale creșterii eficienței muncii politico-organizatorice rezidă în asigurarea deplinei concordanțe între obiectivele urmărite, motivarea priorității lor și metodele folosite pentru realizarea scopurilor propuse. Care este măsura faptică a acestui adevăr?

Pavel Albu: Existența în fiecare organizație de bază și la nivelul comitetului de partid a unui sistem unitar de urmărire a modului de îndeplinire a hotărârilor organelor superioare și a celor proprii asigură o finalitate și o eficiență reale acestei activități de maximă importanță. Desigur, expresia cea mai directă a eficienței activității de partid este modul în care se realizează sarcinile de producție. Sub acest aspect esențial al muncii politico-organizatorice, menționez că acest nou an economic a demarat în condiții bune, ceea ce atestă maturitatea politică și responsabilitatea comunistă a organului nostru de partid. Astfel, principalii indicatori au fost depășiiți, în luna ianuarie, între 1-3 procente.

La producția fizică s-a fabricat întreaga cantitate de prese hidraulice și hidraulice de debitare, de prese mecanice și de piese de schimb. Semnificativ este că beneficiul a fost depășit cu 40,4 la sută.

Stil și metode la nivelul exigențelor actuale

Red.: Practica muncii de partid relevă că eficiența muncii politico-organizatorice depinde, în mod hotărâtor, de finalizarea optimă a fiecărui demers politic. Cum se acționează pentru îmbunătățirea acestei activități?

Dorina Mușan: Se cuvine a menționa că, deși avem permanent în atenție totalitatea laturilor muncii de partid, comitetul, biroul său nu acționează pe măsura capacității lor în direcția finalizării corespunzătoare a unor probleme prioritare: întărirea disciplinei tehnologice, organizarea superioară a producției și a muncii, creșterea mai accentuată a productivității și calității muncii, aprovizionarea ritmică a locurilor de muncă, reducerea mai accentuată a cheltuielilor materiale, ridicarea pregătirii profesionale a personalului din sectoarele de concepție și execuție. Tocmai de aceea, recent, într-o ședință a biroului comitetului s-au stabilit măsuri concrete menite a canaliza, a mobiliza exemplar comunistii, toate resursele interne, prioritar, în direcția îmbunătățirii muncii politico-organizatorice, a eficienței sale tocmai în aceste domenii deosebit de importante.

În concluzie

Se cuvine a sublinia, în final, ca un deziderat major ce trebuie îndeplinit de comunistii întreprinderii sibieni — și nu numai de aici —, că actul conducerii de partid, ca de altfel întreaga muncă de partid, trebuie să poarte, necondiționat, amprenta unei înalte eficiențe — criteriul esențial de apreciere a calității muncii politico-organizatorice și educative —, și, totodată, dovada elocventă, grăitoare că acțiunea lor se va regăsi în rezultatele economice și se va înscrie ferm pe coordonatele exigențelor actuale.

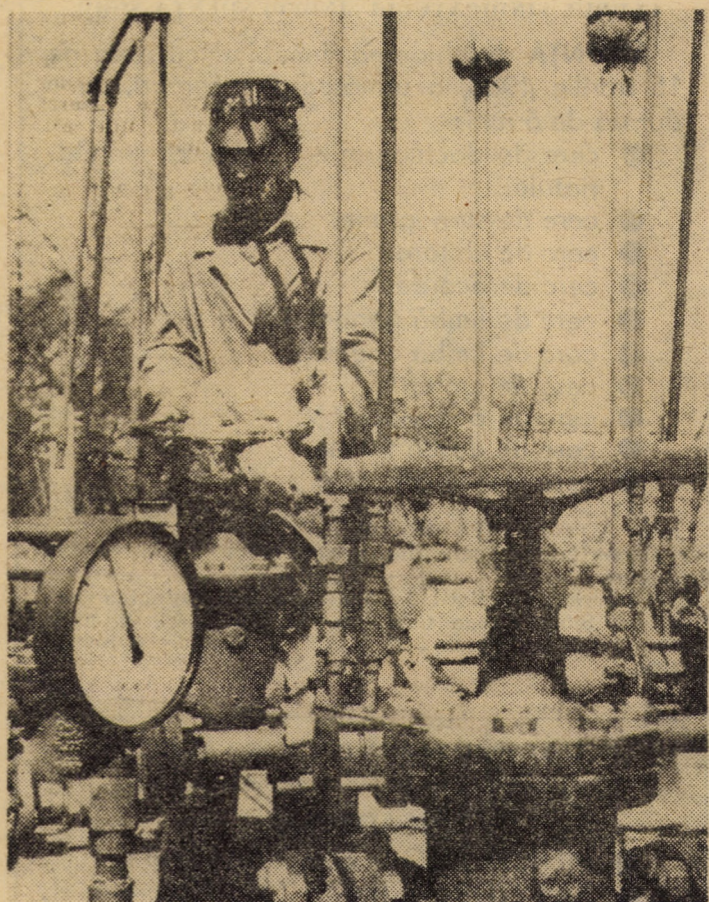

Clipă de clipă la datorie — sondorii Schelei de producție pentru gaz metan Medias. Foto: Fred NUSS

În ansamblul agriculturii județului, un loc de frunte, majoritar îl ocupă, după cum se știe, zootehnia, creșterea animalelor fiind o ocupație dragă dintotdeauna locuitorilor meleagurilor sibieni. În ultimii ani, în județul Sibiu au fost înființate o serie de ferme de elită specializate pe specii de animale, unde se aplică tehnologii înaintate. Rațiunea înființării acestora a fost dublă: în primul rând, obținerea unor producții ridicate, stabile, iar în al doilea rând, crearea unor nuclee de animale de rasă superioare, cu un mare potențial productiv, care, pe parcursul anilor să fie extinse în toate unitățile zootehnice, paralel cu formarea unor specialiști bine pregătiți profesional.

Un astfel de exemplu — cel puțin la înființare — îl reprezintă și ferma de elită pentru creșterea vacilor de lapte a Asociației economice intercooperatiste din localitatea Mindra. Scopul constituirii sale a fost cel al obținerii unor produși de mare valoare biologică, din încrucișarea raselor Bălțata austriacă cu Bălțata românească. În acest sens, de-a lungul anilor (începând din 1978) s-au efectuat ample operații de selecție și reproducție, tăurașii obținuți fiind livrați pentru însămintările artificiale fermelor de tineret femel din județ și din afara acestuia.

De asemenea, s-au livrat și vițele pentru prășilă unor C.A.P. și asociații intercooperatiste.

În urma testărilor făcute la ferma Mindra și la celelalte unități beneficiare s-a văzut că, de-a lungul anilor, vacile aduse din lotul matcă inițial (în trecut fie spus, cu un efort valutar destul de mare) precum și descendenții acestora au corespuns, în general, parametrilor (producția de lapte, potențial genetic al pro-

Marile „dileme” ale unei ferme de elită

ducătorilor), dar nu în totalitate. Altfel spus, la ferma A.E.I. Mindra nu s-a realizat tot ceea ce era de așteptat, nu s-au obținut rezultate pe măsura speranțelor și investițiilor inițiale.

Împreună cu medicul veterinar dr. Traian Matîș și economistul de fermă Ioan Roșca am încercat să desprindem, din noianul extrem de complicat al cauzelor, care au generat aceste neajunsuri câteva aspecte pe care vom încerca să le prezentăm în continuare.

Baza furajeră insuficientă. Din cele spuse de interlocutorii mei, în ultimii ani nu s-a reușit realizarea bazei furajere planificate. Dincolo de greșelile subiective, care (în de neimplicarea suficientă a ce-

lor cu atribuții în acest sens în rezolvarea problemei, am reținut câteva aspecte, să le zicem, obiective. Astfel, nici la această oră A.E.I. Mindra nu are pășune proprie pentru tineretul bovin, animalele urmînd a pășuna pe terenurile altor unități, de cele mai multe ori împreună cu animalele acestora, cu toate neajunsurile care decurg de aici (inclusiv cheltuielile de transport).

Pe pășunea din apropierea

neret sănătos, viguros. În ziua documentării noastre, frigul din adăposturi era „combătut” cu ajutorul unor ventilatoare electrice, pe cînd instalația de încălzire cu cărbuni nu funcționa...

Inlocuirea vacilor îmbătrinite nu s-a făcut la nivelul cerut deoarece tineretul rămas în unitate pentru prășilă a fost necorespunzător întreținut, ajungîndu-se la un fenomen cunoscut în zootehnie sub denumirea de „îmbă-

trînirea” vițelor. La toate aceste cauze, pentru a avea o imagine cât mai complexă a situației actuale, trebuie să mai adăugăm și marea fluctuație a specialiștilor și îngrijitorilor, slaba calificare a acestora din urmă, precum și necesitatea rezolvării problemei apei potabile, care se aduce la această oră de la o distanță de 7 km printr-un sistem de pompare relativ complicat, ce produce o serie de greutăți în lunile de iarnă.

Spuneam la început că animalele existente „răspund” în condiții optime atunci cînd au create condiții bune de hrănire și adăpostire. Acest lucru este demonstrat de următoarele exemple: tăurașii care au beneficiat de o furajare adecvată au înregistrat

sporuri zilnice de greutate de peste 1 kg; vițele livrate la întreprinderea de pășuni au înregistrat sporurile de greutate planificate și la această dată au intrat în ciclul de reproducție, pe cînd cele rămase la A.E.I. Mindra nu au atins greutatea corporală adecvată și, prin afecțiunile create de acest fapt, sînt socotite „îmbătrinite”, la A.E.I. Miercurea 13 vițele făcute în 1983 — predate de la A.E.I. Mindra — au atins la această oră 400 kg și sînt gestante, pe cînd cele rămase în unitate nu au ajuns nici măcar la 300 kg, fără a putea intra în ciclul reproductiv și, exemplele ar putea continua.

Toate aceste „dileme” au fost analizate în recenta adunare generală a oamenilor muncii de la A.E.I. Mindra, iar din propunerile făcute s-au degajat o serie de măsuri care transpuse în practică vor putea schimba actuala stare a lucrurilor. Trebuie spus că în ultimul timp s-a făcut tot mai mult simțită voința tuturor membrilor colectivului de a înregistra saltul calitativ care să ducă la obținerea unor rezultate pe măsura potențialului existent în unitate. Important este acum ca bunele intenții să nu se oprească la nivelul unor angajamente formale, peste care să coboare „întunericul” uitării.

Rudolf KAMLA

