



Anul XXXVIII,
nr. 8 905
J O I,
20 martie
1986
4 pagini,
50 bani

DIN SUMAR:

Centenar George Topîrceanu ●
Educarea sanitar-umanitară a elevilor ● **Agendă pionierească**
● **Sport** (In pagina a II-a)
Un colectiv tânăr, în plină afirmare (In pagina a III-a)
Publicitate (In pagina a IV-a)

ÎN SPIRITUL SARCINILOR ȘI ORIENTĂRILOR SUBLINIATE DE TOVARĂȘUL NICOLAE CEAUȘESCU

Să folosim eficient fiecare moment bun de lucru la pregătirea patului germinativ și semănat!

— Raidul nostru în cooperativele agricole de producție din Alțina și Ghijasa de Sus —

În ziua de 18 martie, pe Valea Hirtibaciului timpul era favorabil lucrărilor din câmp. Pe terenurile arate din toamnă, pământul, trecut prin gerurile iernii, s-a zvîntat, se nivelează cu ușurință, îndemnând la muncă susținută începînd cu revărsatul zorilor și pînă la lăsarea întunericului. Oamenii locurilor — mecanizatori, cooperatori, specialiști — se bucură de starea vremii mai ales că în această zonă primăverile sînt ploioase și reci, și fac tot ce le stă în putință pentru a grăbi ritmurile la pregătirea patului germinativ și semănat. „Ceea ce putem face astăzi — spune Achim Olimpiu, primarul comunei Alțina — e bun făcut. Miine s-ar putea să plouă și atunci productivitatea pe utilaj se reduce la jumătate...”.
...Primul popas îl facem în perimetrul cooperativei agricole de producție din Ghijasa de Sus. La intrarea în localitate, pe versantul din dreapta, mecanizatorii Toader Sava și Ieronim Baba lucrează din plin la pregătirea patului germinativ. După ei, „la un pas”, Nicolae Bela încorporează sămînța în sol.



Pentru asigurarea unei densități corespunzătoare la cultura sfeclei de zahăr, după alimentarea mașinii cu semințe și îngrășăminte, mecanizatorul Aron Bușe, de la C.A.P. Alțina, mai face o ultimă verificare a utilajului de încorporat sămînța în sol

Terenul în care se lucrea, ca de altfel toate terenurile din perimetrul C.A.P. Ghijasa de Sus, „ascund” o mare rezervă de producție. Terenul este amplasat pe pantă. Pentru combaterea eroziunii solului, cultivarea se face în terase ce înconjoară ca niște briie late dealurile de la poale spre vîrf.
De aici se desprind două aspecte: ● Terasele sînt adevărate oaze cu mari posibilități de producție agricolă, inclusiv de legume. ● Brazdele întelenite, lăsate la voia întimplării, sînt adevărate surse de infestare cu buruieni, boli și dăunători.
Am prezentat acest aspect, deoarece, la nivel de județ, există un program special privind dezvoltarea agricultu-

rii. Aceasta presupune ca toate terenurile neproductive să fie cultivate cu floră meliferă, fixatoare de teren. Brazdele întelenite ce mărginesc terasele în zona C.A.P. Ghijasa de Sus sînt practic terenuri neproductive. Insumîndu-le, se ridică la minimum 15 hectare, suprafață. Cultivarea lor cu salcîm alb, ar crea posibilitatea ca albinele să culeagă anual, numai de pe aceste terenuri, circa 15 tone miere.
...Următorul sondaj îl facem în perimetrul C.A.P. Al-

CONSTRUCTORII FEROVIIARI SIBIENI — puternic antrenati în realizarea unor importante obiective economice

Continuînd firul unei frumoase tradiții, consolidată prin hărnicie și seriozitate, prin înalt profesionalism și competență, colectivul Antreprizei de construcții pentru căi ferate Sibiu raportează îndeplinirea sarcinilor de plan pe primele două luni ale anului, la toți indicatorii. Stadiile fizice și nivelele atinse în derularea sarcinilor pe această lună, avansul față de graficele de execuție a unor lucrări dau garanția că succesul se va repeta și la finele trimestrului și încă cu „ceva” depășiri. Am reprodus

dispozitive de mecanizare a lucrărilor ce se execută manual (taluze, șanțuri și fundații de poduri și viaducte) etc.
În perioada scursă din acest an a continuat, cu și mai mare intensitate, bătălia pe care colectivul de aici o dă la „linia cărbunelui” din bazinul Gorjului, pe porțiunea cuprinsă între Băbeni și Berbești. Lucrările sînt destul de avansate și, respectiv, în grafic, constructorii sibieni fiind pregătiți a da în funcție partea ce le revine din al doilea tronson Popești-Copăceni, care va crea posibilitatea scurtării

INVESTIȚII '86

lumele expresia interlocațiilor noastre — ing. Coriolan Budac, directorul antreprizei și teh. Vasile Iliescu, secretarul comitetului de partid —, dar pentru a-și lămuri pe cititori ce este cu acest „ceva” trebuie să mai adăugăm că nivelul de productivitate a muncii realizat de către constructorii feroviari sibieni depășește sensibil nivelul realizat de alte unități similare din țară. În plus, pe 2 luni din acest an sarcinile la acest indicator au fost îndeplinite în proporție de 101,12 la sută. Fi-rește, și în această unitate sarcinile de creștere a productivității muncii sînt mobilizatoare, dar ceea ce este mai important este faptul că ele sînt integral acoperite cu măsuri, între care am reținut: folosirea la construcția liniei ferate Albeni — Alunu a autoscreperelor, extinderea burajului mecanizat, introducerea pachetizării dalelor de șanț, înlocuirea motocompresoarelor cu electrocompresoare, tipizarea construcțiilor ce se execută la căile ferate (locuințe de serviciu, cabine etc.), dotarea cu utilaje și

rutei de transport a cărbunelui și a înlocuirii transportului auto cu cel feroviar. Tot în sectorul energetic este de semnalat începerea dinspre Cărbunestii a lucrărilor la o nouă porțiune de cale ferată, în continuarea celei Albeni—Alunu. Au fost atacate lucrările de terasamente și cele la primul pod de peste Gilort. Se intenționează darea în funcțiune pînă la finele anului a primului tronson de cale ferată între stațiile Albeni și Cîlnio Gorj, concomitent cu efectuarea lucrărilor pregătitoare pentru intrarea în stația de încărcare Securile. În final, această linie va face legătura între Bazinul Gorjului și Rm. Vilcea, prin Băbeni, scurtîndu-se distanța de parcurs, față de varianta veche, cu circa 100 km. De notat că tronsonul în construcție este destul de dificil de realizat, avînd foarte multe poduri și viaducte.
Puternic antrenat în întrecerea socialistă, colectivul unității este ferm hotărît ca în

(Continuare în pag. a III-a)
Ion SORESCU



Geometrie industrială pe platforma Copșei Mici
Foto: Fred NUSS

„Ne preocupă îmbunătățirea funcționării instalațiilor telefonice și sporirea calității prestațiilor poștale”

— afirmă ing. Dumitru HANEA, directorul D.J.P.Tc. Sibiu —

— Aș dori să punctați, în debutul discuției noastre, cîteva din împlinirile anului trecut.
— Să relev, mai întii, finalizarea lucrării de la Agnita și darea în exploatare a centralei telefonice automate cu 1.000 de linii. Aceasta ne-a permis să instalăm un număr de 320 noi abonați telefonici, întreaga activitate P.T.T.R. avînd, în noul local, condiții optime de desfășurare. De asemenea, la Sibiu am finalizat extensia la C.T.A. Hipodrom (cu 8.000 linii) și centrala telefonică automată interurbană cu 204 joncțiuni interurbane. Per total județ, în anul trecut au fost instalați 6.001 noi abonați telefonici, dintre care 4.400 numai

în municipiul Sibiu. La Dumbrăveni am telefonizat blocurile din apropierea întreprinderii sere (190 abonați), lucrări similare efectuîndu-se și în comunele Moșna, Jira, Tîrnava, Șelimbăr, Ațel, Blăjel ș.a. Din păcate, lipsa cablului telefonic de mare capacitate nu ne-a permis să finalizăm lucrările în extensie la unele cvartale din Sibiu (ex. Hipodrom III, Vasile Aaron), ceea ce a dus la ne-realizarea planului de abonați telefonici în 1985. Totodată, punerea cu întîrziere în funcțiune a lucrărilor de investiții de la Sibiu și Agnita nu ne-a permis să realizăm planul de venituri pe anul trecut decît în proporție de 98,8 la sută.

— Vă rog, tovarășe director, să vă opriți în continuare la noutățile anului în curs.

— În primul rînd, se va continua lucrarea de investiții din Sibiu, aceasta permițîndu-ne să telefonizăm eșalonat — în funcție de primirea cablurilor telefonice de mare capacitate — cvartalul „Poligon” din Hipodrom III și să extîndem rețeaua telefonică în Vasile Aaron. Vom continua, de asemenea, lucrarea la clădirea Oficiului de tranzit din Mediaș (pe care o vom finaliza pînă la finele acestui an) și vom începe construcția clădirii C.T.A. 2, tot în municipiul de pe Tîrnava, urmînd ca în 1987 să se instaleze echipamentul pentru 5.000 de linii și să se execute lucrări corespunzătoare în rețeaua telefonică. Tot în acest an va începe con-

strucția clădirii Oficiului P.T.T.R. din orașul Oena Sibiului, unde vom instala o C.T.A. de 1.000 de linii. De asemenea, vom instala linia de radioreleu de 120 căi telefonice Sibiu — Agnita, pregătînd astfel racordarea C.T.A. Agnita la rețeaua telefonică automată interurbană. Să amintesc, tot aici, deschiderea recentă a Oficiului P.T.T.R. Mediaș 4, în cartierul „Vitrometan”, ca și faptul că, în trimestrul II a.c., vom da în folosință Oficiul P.T.T.R. Sibiu 10 în cartierul Valea Aurie.

— Există noutăți și în mediul rural?

— Da. În acest an vom instala o C.T.A. cu 600 linii în

(Continuare în pag. a III-a)
Discuție consemnată de Mircea BIȚU

Centenar George Topîrceanu

Cel care se considera pe sine „ieșean, născut în București, din părinți ardeleni” a văzut lumina zilei la data de 20 martie 1886 în București. Se trăgea dintr-o familie modestă, originară din Transilvania — tatăl din Ocna Sibiului și mama din Săliște.

Debutază cu versuri și proză în revista „Belgia Orientului” (1904), dar adevăratul său debut literar și-l face în revista ieșeană „Viața Românească” condusă de Garabet Ibrăileanu, unde publică parodia „Răspunsul micilor funcționari”. La invitația lui Ibrăileanu, în anul 1911, se muta definitiv la Iași, devenind unul dintre conducătorii revistei respective — pînă la mutarea acesteia la București.

A fost prieten apropiat al lui Ibrăileanu, Sadoveanu, Panait Istrati, Otilia Cazimir.

Considerat unanim un exemplar artist al formei poetice, George Topîrceanu a fost și este unul dintre poeții cei mai „gustați” de către marele public, nu numai pentru umorul său, adesea grefat pe un fond melancolic, ci și pentru că cititorul se regăsește în universul poeziei lui. Poetul însuși credea mai mult în opinia publicului cititor, decât în a publiciștilor (critici literari, recenzenți etc.) afirmând că „Publicul dezinteresat, mai puțin pătrunzător, va greși mai greu — măcar că nu prea se pricepe la literatură. Căci el n-are nici un interes: dacă-i place cum părea cartea și-o citește, dacă nu — se culcă”.

Și că publicul l-a „selecționat” pe George Topîrceanu, ne-o dovedesc edițiile succesive ale „Baladelor” sale („Balade vesele”, devenite la a doua ediție „Balade vesele și triste”), ale „Parodiilor originale”, ale „Migdalelor amare”, ale „Scrisorilor fără adresă” — de fapt, ale întregii sale opere — în cei peste 80 de ani care s-au scurs de la debutul său literar.

Poate că tot opinia acestui public a determinat și a-

legerea sa, în 1936, ca membru corespondent al Academiei Române.

Spirit lucid, inzeștriat cu o remarcabilă inteligență artistică, G. Topîrceanu se caracterizează, în primul rînd, prin autoironie, prin cenzura propriilor sentimente pînă la subminarea lor; în același timp, se relevă ca un pastelist și miniaturist expresiv și grațios tehnician al versului, cum sînt din ce în ce mai rari în epoca modernă. El a fost și rămîne o voce aparte, distinctă în peisajul liricii noastre.

Ca sibieni, avem dreptul și datoriam să-l revendicăm pe George Topîrceanu ca al nostru — desigur, nu dintr-un spirit provincial, acaparator, îngust — ci în sensul unui plus de cinstitie, de apreciere a omului și operei, motiv pentru care instituțiile de cultură din Sibiu și întregul județ (Biblioteca „Astra”, Centrul de librării, bibliotecile comunale, cluburile muncitorești) organizează în această perioadă expoziții comemorative, recitaluri de poezie, săzătorii literare dedicate jubileului nașterii poetului.

Nicolae GASTONE

★

Vineri, 21 martie, ora 18, la Căminul cultural din Șeica Mare va avea loc un medallion literar-artistice realizat de cadre didactice (profesorii Nicolae Lotreanu, Achim Stoia, Elena Bratu, Emanoil Dumitrescu) și membri ai cercurilor de creație din localitate, cu ocazia împlinirii a 100 de ani de la nașterea poetului George Topîrceanu.

Manifestarea cultural-artistice va fi completată cu o instructivă expoziție documentară din arhiva poetului (tablouri, iconografie, manuscrise) aparținînd profesorului universitar dr. Petre Sima. Din partea Bibliotecii Astra vor participa cu expuneri prof. Ioan Mariș, director, și prof. Anna Selejan.



În laboratoare specializate cu o bună dotare tehnică, studenții Facultății de mecanică din Sibiu desfășoară o susținută activitate de cercetare — o muncă de anticipație, plină de satisfacții, a viitoarelor cadre ingineresti
Foto: Fred NUSS

Însemnare Educația sanitar-umanitară a elevilor

Au cîștigat un meritat renume concursurile „Sanitarii pricepuți” organizate cu formațiunile din școli la diferite nivele — de masă, județean, republican. În ultimii ani, formațiunile școlare „Sanitarii pricepuți” din județul nostru au reprezentat Sibiu cu cîinst, remarcîndu-se printr-o bună pregătire, aceasta fiind rodul atenției preocupări a școlilor, a unor dascăli inimoși, a organizațiilor de pionieri, precum și a organismelor obștești cu atribuții în educația sanitară — comisiile și comitetele de Cruce Roșie.

Un exemplu între multe altele este cel al formațiunilor pionierești „Sanitarii pricepuți” de la Școala generală nr. 21 din Sibiu care, pregătiți cu multă competență de profesoara de biologie Maria Bozdoc, au adunat în „palmaresul” activității de Cruce Roșie realizări frumoase care le-au situat pe locuri fruntașe în concursurile județene și republicane. De curînd, Consiliul municipal al

Organizației pionierilor, în colaborare cu Comitetul județean de Cruce Roșie, a organizat aici o lecție metodică la care au luat parte toți îndrumătorii formațiunilor sanitare din școlile generale ale municipiului. „Lecția” a cuprins cîteva teme interesante la care și-au adus contribuția și cei 10 pionieri membri ai cercului „Prietenii Crucii Roșii” din școală. De pildă, la tema: „Încercați să aflați viitorul inimii dumneavoastră” ei au demonstrat invitațiilor cum se ia tensiunea arterială, iar la tema „Activitatea practică de acordare a primului ajutor” ei au făcut o mică demonstrație privind intervenția în cazul unei plăgi cu hemoragie arterială. Despre activitatea privind asistența medicală pediatrică a vorbit doctor în științe medicale Iosif Lulay, medicul șef al Policlinicii de copii din Sibiu.

Nu vom încheia aceste rînduri fără a menționa numeroasele acțiuni umanitare la care participă elevii-sanitari de la Școala generală nr. 21. Ei s-au aflat, cu spectacole, cu expoziții de desene, la sau în căminele de bătrîni, leagănele de copii și în creșe, încîntînd cu cîndoaarea și zîmbetul lor de copii... inimoși.

Emilia DEGAN

Concurs

Vineri, 21 martie, ora 15.30, la Casa de cultură a științei și tehnicii pentru tînet, din Sibiu, va avea loc faza municipală a concursului intitulat „Muncă, tinerețe, frumusețe” — manifestare înscrisă în ediția a VI-a a Festivalului național „Cîntarea României”. La concurs, organizat de Comitetul municipal Sibiu al U.F.C. vor participa tînetele clasate pe locul I, la etapa de masă din întreprinderile și instituțiile sibiene.

AGENDĂ PIONIEREASCĂ

20.III. ● „Agricultura — izvor al creșterii nivelului de trai” este tema dezbaterii la care vor participa pionierii membri ai detașamentului clasei a VIII-a de la Școala generală din Porumbacu de Jos și la care vor avea ca invitați specialiști din agricultură. ● Pionierii din detașamentul clasei a III-a E de la Școala generală nr. 5 din Sibiu vor organiza un almanah științific cu tema „Cu-

„Întrunirea interjudețeană a rebusiștilor și umoriștilor”

În cadrul Festivalului național „Cîntarea României”, Casa de cultură a municipiului Medias, cu sprijinul Cenuclului de rebus și umor „Metamorfoza” organizează în zilele de 24—25 mai „Întrunirea interjudețeană a rebusiștilor și umoriștilor”. În cadrul întrunirii vor avea loc următoarele concursuri: ● concurs de compunere. Se va compune un careu de definiții 11x11, în care se vor îngrila obligatoriu cuvintele: metamorfoza, umor, rebus, folosindu-se numai cuvinte din DEX. Fiecare cuvînt de două litere care nu are înțeles de-sine-stătător, va fi penalizat cu 1 punct. Criterii de departajare: 1. Nr. cuvintelor lungi; 2. Nr. cuvintelor de două litere conform mențiunii anterioare. ● Concurs de epigrame. Tema la liberă alegere cu condiția ca epigramele să nu fi fost publicate sau folosite la alte concursuri. Se primesc maximum 6 epigrame. ● Concurs de umor: schițe, versuri, tablete, proză scurtă — maximum 3 pagini, format A4. ● Concurs de enigmistică minoră (toate enigmaticele) cu tema: Viticultură și sticlărie. ● Concurs de caricatură rebusiste pe format A4 — maximum 4 buc. ● Concurs de definiții rebusiste. Se vor defini cuvintele: scară, trofeu, pahar, cristal, soacră, caricatură, trăsnaie, sculă, soție, mască. Vor avea prioritate definițiile cu tentă umoristică.

Lucrările pentru concursuri vor fi trimise într-un plic și nu vor fi semnate. În locul semnăturii se va scrie un motto sau un cod, același care va fi scris și pe un plic mic în interiorul căruia vor fi trecute numele și adresa concurentului, pînă la data de 5 mai 1986 (data poștei) pe una din adresele: Corneli Fugaciu — str. Carpați 19, 3 125 Medias, jud. Sibiu sau Ioan Seician — str. Primăverii nr. 15, 3 125 Medias, jud. Sibiu.

Sub egida „Daciadei” „Ștafeta de iarnă a munților”

În tot cursul zilei de sîmbătă, 15.III.a.c., potecile ce urcă din Cheile Cibinului (890 m) spre Păltiniș și pînă în vf. Oncești (1711 m) au fost străbătute de cei 226 sportivi, care au ținut să ia startul în a V-a ediție a „Ștafetei de iarnă a munților”, organizată de Comisia sport-turism a Consiliului județean al sindicatelor și comisia de specialitate a C.J.E.F.S. Sibiu. Concursul, cu caracter de masă, a fost onorat în acest an de 17 cluburi și cercuri de turism din unități economice și instituții din Sibiu, Medias, Cîsnădie, și Mîrșa, ea și de alți 26 sportivi invitați aparținînd cluburilor „Miorița” din Cluj-Napoca și „Samus” din Dej. Cele 73 echipe sibiene (număr record de participare) s-au confruntat în cadrul a cinci categorii de vîrstă de-a lungul a trei probe tehnico-aplicative (orientare, traseu 3—5 ore, noțiuni de alpinism), a două testări privind cunoștințele lor de geografie fizică și economică, de prim-ajutor și cultural-artistice. Notabil este și faptul că în urma unei recente hotărîri a Comisiei județene tehnice de turism, în cadrul concursurilor din acest an vor fi întreprinse aplicații practice în teren, de utilitate turistică imediată. Astfel, la concursul de la Păltiniș, turiștii sportivi au refăcut marcajul și au amenajat intrarea dinspre Cheile Cibinului în poțeca denumită „Ca-lea studenților” și au decolmatat și zidit cunoscutul izvor „Doru Clujului” de sub Poiana Găjușoara.

Seara, în atmosfera tînească a cabanei „Trecătoarea cerbilor”, concurenții au prezentat în fața juriului programe cultural-educative specifice. Duminică dimineața, pe terasa vilei 18 din Păltiniș a avut loc festivitatea de premiere. Iată ierarhiile de valori stabilite pe următoarele categorii de vîrstă: **10—14 ani**, locul I — echipajul cer-

Rengess și N. Tufurîn; II — 53 „Cîndrel” și III — 27 „Tîrnava” Medias. Deținătorii locurilor întîi sînt campioni județeni la turism-sportiv pentru sezonul de iarnă 1985—86. Clasamentul pe cluburi și cercuri, stabilit în urma cumulului de puncte, arată astfel: I — „Cîndrel” (care este și cîștigătorul acestei ediții), II — „Olimp” — I.P.A.; III — „Negoiul”; IV — „Temerarii” (cere înființat recent, aflat la primul său concurs); V — „Adonis” Medias; VI — „Alpin club Independența”; VII — „Sibiniensis”; VIII — „Geamuri” Medias; IX — „Tîrnava” Medias; X — Carpați Mîrșa; XI — „Măgura” Cîsnădie; XII — „Amicii munților”; XIII — Hipodrom Club Alpin; XIV — „Excelsior”; XV — „Acul Cleopatrei”; XVI — „Oncești”; XVII — „Montana” Sibiu.

★

În conformitate cu calendarul competițional pe 1986, în 19—20.IV.a.c., la Sibiu se vor desfășura „Zilele culturii pentru turiști”, acțiune deschisă cluburilor din întreaga țară — organizată de comisia sport-turism a Consiliului județean al sindicatelor.

AI. CONSTANTINESCU

Box — faza județeană

În zilele de 20 și 21.III.a.c., Sala sporturilor din Mîrșa va găzdui faza județeană a campionatului național de box rezervat juniorilor. Participă pugiliști de la asociații sportive din Sibiu, Medias și Mîrșa. Gălele încep la ora 16.30.



20,00 T
20,20 A
econ
20,35 A
telor
a
mân
21,00 E
nist
de a
devo
lui
21,20 I
studi
telev
● Con
în d
tru
tră
Rahr
ment
21,50 T



SIBIU
„Superp
le 9;
19. Art
diștii c
cia”, o
15 și
fesorul
rele 17
uă se
tecă).
„Toate
plă nu
rele 9;
17; 19.
MED
sul: „E
cin Sar
orele
16:30;
„Trenul
orele 9
17; 19.
CISN
șapte 1
rele 11

T
Teatr
biu pr
martie
18,00,
„Cadril
Agricol
16 și
„Motan
(secția

Romani

Viner
a.c., ora
„Indepe
biu (str
cu nr.
zează c
manțe
letele s
ra de
bului, I

MED

... prez
martie,
amfitea
popular
coment
premier
lului d
biu '86.
În pa
a progr
briel
prezent
sonor a
lui P.
promote
neo fus



(meteor
D
Miine
general
cerul v
tul va
moderat
Temper
me vor
între —
de, iar
între 7
Diminea
ceață s
de zăp
la Pălti
la Bilea

Un colectiv tînăr, în plină afirmare

Cu șase ani în urmă, la Cîsnădie priadea contur, în locul unor foste magazii ale Grupului școlar textil, atelierul de reparații auto aparținător Filialei Dacia-service Sibiu, care dispunea de 3 hale unde se executau lucrări de mecanică, tinichigerie și vopsitorie. Ca orice început, n-a fost ușor, problemele fiind multiple — dotarea corespunzătoare a spațiilor de lucru, aprovizionarea cu piese de schimb, dar mai ales crearea unui colectiv de buni meseriași, capabili să asigure prestații de cel mai înalt nivel calitativ, pe măsura pretențiilor îndreptățite ale solicitanților. În scurt timp, nu fără oarecare bătaie de cap și osteneală, șeful stației, subinginerul Liviu Ban, sprijinit de conducerea filialei, și-a rînduit cele necesare demarării activității și și-a format un nucleu de oameni capabili, dornici de afirmare. Trei ani după înființare, inventarul stației Dacia-service Cîsnădie s-a mai îmbogățit cu încă o hală destinată lucrărilor de mecanică. Peste puțin timp va mai intra în circuitul activității zilnice o nouă hală pentru vopsitorie, dotată cu o cabină modernă de vopsire, realizată chiar în cadrul filialei sibiene. Apoi, prin dezafectarea vechiului spațiu destinat vopsitoriei se va înființa un atelier hobby, iar în perspectivă, venind în întîmpinarea solicitărilor îndreptățite ale cîsnădienilor, o spălătorie auto automată. Pretextul acestor rînduri neconstituindu-l doar inventarul unității, vom zăbovi în cele ce urmează asupra câtorva detalii care o definesc ca pe una dintre stațiile frunțase ale filialei Dacia-service Sibiu.

În primul rînd, să precizăm că, față de 1980, productivitatea pe fiecare om al muncii era la finele anului trecut cu circa 50 la sută mai mare, în condițiile în care sarcinile de plan aproape sau dublat. Planul de pro-

ductie pe 1985 a fost realizat în proporție de 106 la sută, exclusiv din prestări de servicii către populație. În cursul lunilor ianuarie și februarie ale anului curent, bilanțul activității s-a încheiat cu o depășire a planului de 12-13 la sută și, după cum preciza șeful stației, raportîndu-se la solicitările clienților, se preconizează ca această proporție de depășire să rămîna constantă pe tot parcursul acestui an. Singurul motiv care face ca depășirile să nu fie și mai substanțiale este lipsa unor piese deficitare care nu pot fi aprovizionate ritmic datorită nelivrării de către întreprinderea producătoare.

La stația Dacia-service Cîsnădie există un colectiv de oameni tineri, a căror medie de vîrstă nu depășește 26 de ani. Cu toate acestea, probitatea profesională a tinerilor meșteri nu poate fi pusă la îndoială. O atestă de nenumărate ori mulțumirea declarată a clienților, cuvintele de laudă care nu sînt gratuite. Printre altele, poate și faptul că circa 50 la sută dintre clienții care intră cu autoturismele pe porțile stației sînt din Sibiu constituie în egală măsură un argument demn de luat în seamă. Aici domnește ordinea și disciplina, spiritul pronunțat de muncă și de seriozitate. Pentru că fiecare este conștient că prestigiul colectiv se făurește prin însușirea rezultatelor individuale. La Dacia-service Cîsnădie nu-i ușor să-și numești pe frunțași, valoarea lucrătorilor, fiind sensibil egală. Dar dacă vom încerca totuși o delimitare, este pentru că mecanicii Dorin Vlad și Kurt Klein, tinichigii Nicolae Tîrnăveanu și Toma Tuluc, vopsitorii din echipa lui Mircea Cucu sînt întotdeauna elementele motrice ale acestei competiții a vredniciei, care definește personalitatea unui colectiv tînăr în plină afirmare.

Nicolae IVAN

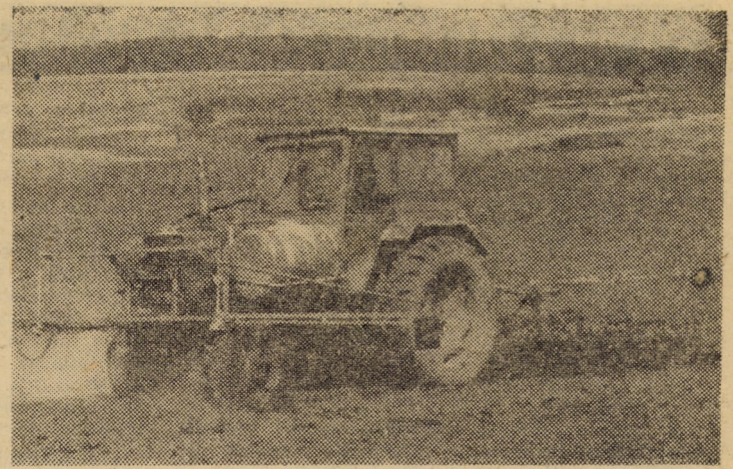

În scopul reducerii țasării terenului și realizării de economii de combustibil, simultan cu pregătirea solului cu combinatorul se administrează și erbicidele necesare protecției sîmței de zahăr împotriva buruienilor
Foto: I. FLESCHEAN

Să folosim eficient fiecare moment bun de lucru

(Urmare din pag. 1)

mecanizatori, încorporează în sol sămînța de sfeclă, concomitent cu îngrășămintele chimice programate.

Prezența noastră în teren a provocat o discuție foarte aprinsă între Marin Pascu, inginerul șef al C.A.P. Alțina și Gheorghe Dinu, șeful secției de mecanizare. „Utilajele mecanice — spunea Marin Pascu — nu lucrează la capacitate. Astăzi (18 a III-a) 5 tractoare stau în secția de mecanizare, iar cele pe care le vedeți aici de față vor lucra doar pînă la ora 15. În săptămîna trecută (10 — 16 a III-a) am lucrat la jumătate din capacitate. Acum terenul se pregătește ușor, ne aflăm în perioada optimă de semănat și datorită condițiilor favorabile putem lucra cu un consum redus de motorină. Dacă vremea se va deteriora, vom pierde și recoltă, vom consuma și combustibil în plus...”

Tot de la Alțina mai precizăm că, în ziua raidului nostru, lipsea foia pentru 1 000 metri pătrați solarii. Nu ne rămîne decît să acordăm credit afirmației tovarășului Dumitru Lăteș, șeful grupului de coordonare a horticulturnii județului, potrivit căruia „se continuă eforturile pentru aprovizionarea cu folie și livrarea ei unităților în următoarele zile...”

Înainte de a încheia, să subliniem cîteva din cerințele prioritare ale acestei campanii: ● tot, absolut tot terenul, indiferent de proprietar, să fie arat și însămînțat; ● toate lucrările de pregătire patul germinativ, însămînțat, întretinut să fie făcute la timp și de calitate superioară; ● singurul criteriu în aprecierea activității rămîn faptele de

muncă, eficiența muncii. În acest context, credem că trebuie luate măsuri deosebit de eficiente pentru ca utilajele mecanice programate la lucrările agricole din această etapă hotărîtoare pentru recoltele acestui an să — poată lucra din plin. Trebuie înțeles că eforturile de acum se vor ramursa nu numai în recolte sporite ci și în mari economii de combustibil, deoarece acum starea vremii și a terenului îngăduie să se poată lucra cu agregate raționale, de mare eficiență, iar lucrările să se execute la un înalt nivel agrotehnic.

Un simpozion de înaltă ținută științifică

Tot mai imperios, în întreaga lume, se pune problema protecției mediului înconjurător — afectat de impetuoașa dezvoltare industrială, dar nu numai de aceasta, ci și de alți factori care țin, mai mult sau mai puțin, de educație. Astfel, cordonul ombilical prin care sînt legați esențialmente de natură devine din ce în ce mai anemic; punînd în pericol vitalitatea unor mari colectivități. Fenomenul, desigur, a fost sesizat de mult. Într-o vreme însă nu i s-a acordat importanța cuvenită și ca urmare poluarea, în multiplele ei aspecte, a luat proporții.

„Pro natura '86”

Astăzi, se fac eforturi considerabile pentru oprirea și diminuarea acestei plăgi, ale cărei efecte sînt incalculabile. Se investesc bani, sînt promulgate legi și, prin diverse mijloace educaționale, se încearcă revitalizarea interesului oamenilor pentru natură, pentru ocrotirea acesteia. Din ultima categorie de măsuri — de influențare culturală, deci — face parte și acțiunea la care dorim să ne referim în cele ce urmează.

Acum zece ani, în Medias, un grup de oameni inimoși în frunte cu prof. biolog Peter Weber de la Muzeul municipal din localitate au inițiat manifestarea PRO NATURA, avînd ca formă principală de lucru simpozionul.

Recent — 13 martie a.c. — s-a desfășurat, la Medias, cea de a zecea ediție, la organizarea căreia un aport substanțial l-a avut Casa de cultură a sindicatelor (director Achim Hudea). Simpozionul a beneficiat de prezența unor personalități științifice — specialiști în domeniu — din București și Cluj-Napoca: Dr. doc. Horia Almășan (Institutul de cercetări și amenajări forestiere București), Dr. Dan Munteanu (Centrul de cercetări biologice Cluj-Napoca), Ferdinand Tăubler (Centrul de cercetări biologice Cluj-Napoca), Iosif Viehmann (Institutul de speologie „Emil Racoviță” Cluj-Napoca), Peter Weber (Muzeul municipal Medias).

Toate expunerile și proiectele la care au asistat peste 300 de oameni au avut același mesaj: necesitatea imperioasă a protecției naturii în interesul vieții noastre.

Traian SUCIU

Constructorii feroviari sibieni — puternic antrenați în realizarea unor importante obiective economice

(Urmare din pag. 1)

cinstea mărețului eveniment politic din viața comunistilor, a întregului popor — cea de-a 65-a aniversare a fâuririi Partidului Comunist Român — să termine lucrările la tunelul Cerna, astfel încît pînă la finele semestrului I — coroborat cu lucrările efectuate de alți constructori feroviari din țară — să se poată realiza accesul de la Popești la Căpăceni.

De notat că, în cadrul eforturilor depuse pentru asigurarea unor condiții corespunzătoare de muncă și viață celor aflați pe șantiere, antrepriza sibiană construiește în Albeni — lucrările sînt în plină desfășurare — o cantină cu 300 de locuri, dotată cu toate utilitățile necesare.

Alături de bătaia de pe frontul cărbunelui, constructorii feroviari sibieni își aduc o contribuție mereu sporită la realizarea unor obiective în perimetrul județului nos-

tru. Astfel, ei au preluat lucrările la un oficiu P.T.T.R. ce se va realiza la Coșca Mică. Un domeniu nou de activitate îl constituie cel al drumurilor și podurilor rîtîiere. Între obiective figurează refacerea podului de la Marpod de pe șoseaua Sibiu — Agnita — lucrările au demarat în condiții bune, urmînd a fi finalizate în scurt timp — și execuția unui nou pod, cu o deschidere de 17 m, la Rășinari, peste Șteaza, corectîndu-se curba periculoasă, respectiv eliminîndu-se acest punct de strîngulare a circulației. Noul pod, amplasat pe o importantă arteră turistică, va fi dat în folosință pînă la 30 septembrie a.c.

Un domeniu și mai inedit de activitate pentru constructorii feroviari sibieni îl constituie cel edilitar-gospodăresc. Într-adevăr, ei și-au asumat obligația executării unei părți însemnate din căile de acces (alei, trotuare) și parcurile prevăzute în cvartalele

Gara Mică și Strand. Pînă la finele anului urmează să fie dat în folosință un bloc cu 14 apartamente realizat în regie proprie (pe Calea Cîsnădiei, colț cu str. Siretului) pentru propriul personal. În aceeași zonă, în completarea plombelelor rămase libere, antrepriza va realiza 2 blocuri pentru personalul complexului de cale ferată Sibiu. În intenția conducerii antreprizei stă începerea în acest an a lucrărilor la o bază de reparații și întreținere a utilajelor, amplasată în zona Independența II.

Revenind la domeniul specific de activitate mai notăm, în final, că în cursul trimestrului III antrepriza va finaliza lucrările de consolidare a liniei Sibiu — Vințu de Jos, pe porțiunea Săliște — Miercurea Sibiuului, în vederea creșterii siguranței traficului feroviar, asigurîndu-se totodată condiții pentru încheierea lucrărilor de dublare a liniei.

(Urmare din pag. 1)

comuna Tălmăciu. De asemenea, vom instala radioreleul de 30 de căi telefonice Sibiu — Rășinari, pregătind în acest fel instalarea unei centrale telefonice automate în oficiul P.T.T.R. Rășinari, a căruia construcție se va finaliza tot în acest an.

— Actuala „Carte de telefon”, ni se sesizează adesea, este depășită, o mulțime de numere nemaicorespunzînd...

— Așa este. Tocmai de aceea ne propunem să o reedităm în 1987, motivat de faptul că în municipiul Sibiu, prin lucrările de echilibrare și extensie a rețelei telefonice, se vor mai schimba, între timp, numerele la circa 2 400 abonați existenți și vom instala aproximativ 2 500 de abonați noi în cvartalele „Poligon” din Hipodrom III, în Vasile Aaron și în alte zone.

— Ce probleme, vi se ridică mai frecvent în audiențe, tovarășe Hanea?

— Cereri de instalări de telefoane la domiciliu și re-

clamații privind convorbirile aditionale. Legat de prima problemă, aș dori să menționez că, în municipiul Sibiu, vom soluționa în acest an așa cum am subliniat și mai înainte cca 2 500 de cereri, din care 1 000 prin executarea unor lucrări minime de

Ne preocupă îmbunătățirea funcționării instalațiilor

echilibrare a rețelei existente, creîndu-se perechi libere pe care să poată fi instalați noii abonați. Cît privește aditionalele, unitatea noastră este preocupată să evite nemulțumirile și suspiciunile din partea abonaților prin asigurarea unei funcționări corespunzătoare a instalațiilor de telecomunicații și prevenirea erorilor în calculul prestațiilor. Relevant este faptul că, deși în anul trecut au avut loc, numai în Sibiu, lucrări de schimbare a numerelor de telefon la peste

cca 2 200 abonați, numărul acestora sporind cu 11 la sută față de anul 1984, totalul reclamațiilor n-a înregistrat creșteri. Conform statisticilor noastre, doar 3 la sută din abonații particulari reclamă o dată pe an, aceasta demonstrînd corectitudinea în taxa-

rea prestațiilor de către unitatea noastră. De altfel, se pare că mulți abonați nu cunosc pur și simplu modul de taxare, fiindu-le mai comod să reclame convorbirile aditionale! Aș dori să precizez, legat tot de această problemă, că este organizată verificarea preventivă a tuturor cazurilor în care abonații înregistrează aditionale mari, stabilindu-se, înainte de expedierea facturii la domiciliul acestora, dacă instalațiile au funcționat normal, precum și exactitatea calculului.

