

Tribuna

PROLETARI DIN TOATE ȚARILE, UNIȚI-VA!



ORGAN AL COMITETULUI JUDEȚEAN SIBIU AL P.C.R. ȘI AL CONSILIULUI POPULAR JUDEȚEAN

Anul XXXVIII, nr. 8 998

Marti, 8 iulie 1986

4 pagini, 50 bani

În spiritul sarcinilor subliniate de tovarășul NICOLAE CEAUȘESCU

Recoltat-eliberat teren-semănat: lucrări care pot și trebuie să fie realizate ritmic!

Duminică, vremea a fost favorabilă lucrului în câmp și în consecință pe ogoare s-a înregistrat o amplă desfășurare de forțe, având ca prim și cel mai urgent obiectiv secerișul orzului, fără a uita însă și celelalte lucrări scadente: strinsul furajelor și însămînțatul culturilor duble. Vă prezentăm, în continuare, câteva secvențe de muncă întinse în unitățile agricole situate pe Valea Hirtibaciului.

C.A.P. Stejeriș, din C.U.A.-S.C. Iacobeni. În parcela „Poarta” (34 ha), combinierii Wilhelm Maurer, Gheorghe Gaptă, Martin Gunesch, Gerhardt Grommes, avînd mereu în față exemplul șefului lor de secție Helmuth Bucholtzer care, acum în companie, lucrează și el pe combină, așteptau semnalul de începere a secerișului. După un ultim control al umidității realizat de inginerul șef al cooperativei, Dorin Lazăr, se dă „lumină verde” și primele boabe încep să cadă în buncărele combinelor. La marginea lanului așteaptă două prese și, cum aici activitatea în flux continuu nu este o vorbă goală, imediat ce li s-a creat front de lucru, intră la balotat paie.

Densitatea plantelor este

bună, terenul nu este infestat de buruieni, astfel încît combinele înaintează cu spor. De pe cele 52 de ha recoltate pînă acum (90 ha plan) s-a realizat o producție bună, me-

SEKERIȘ '86

dia ridicîndu-se la 3 600 kg/ha (3 300 kg/ha plan). Că recolta putea fi mult mai bună o demonstrează cele 5 800 kg/ha obținute pe parcela „După S.M.A.” (9 ha) și cele 4 500 kg/ha obținute pe alte 25 ha („La Humuri”).

După cum ne informează președintele C.U.A.S.C. Iacobeni, Samoilă Haner, se lucrează cu spor și în celelalte unități, astfel încît pînă seara suprafața recoltată pe an-

sambul consiliului se va ridica la 159 ha (467 ha plan). O mai mare atenție se cere acordată, în schimb, eliberării terenului de paie (Merghindeal — 4 ha, Noiștat — 4 ha, Stejeriș — 15 ha, Retiș — 0 ha) și semănatului culturilor duble (numai C.A.P. Stejeriș a semănat, pînă duminică seara, 10 ha cu porumb în cultură dublă).

C.A.P. Ighișu Vechi, din C.U.A.S.C. Birghiș, reprezintă, din șirul unităților de pe Valea Hirtibaciului străbătute în raidul nostru, singurul loc în care calitatea activității lasă de dorit. Să detaliam. Pe tarlău „Mlacă”, în momentul în care ne-am apropiat 3 combine erau oprite — din cauze, să le zicem, subiective. Deoarece la scurtă vreme și-au reluat activitatea — la marginea lanului. Am folosit cuvîntul „lan” în virtutea unei anume obișnuințe, dar locul, pe care se învîrteau, cam fă-

(Continuare în pag. a III-a)

R. KAMLA

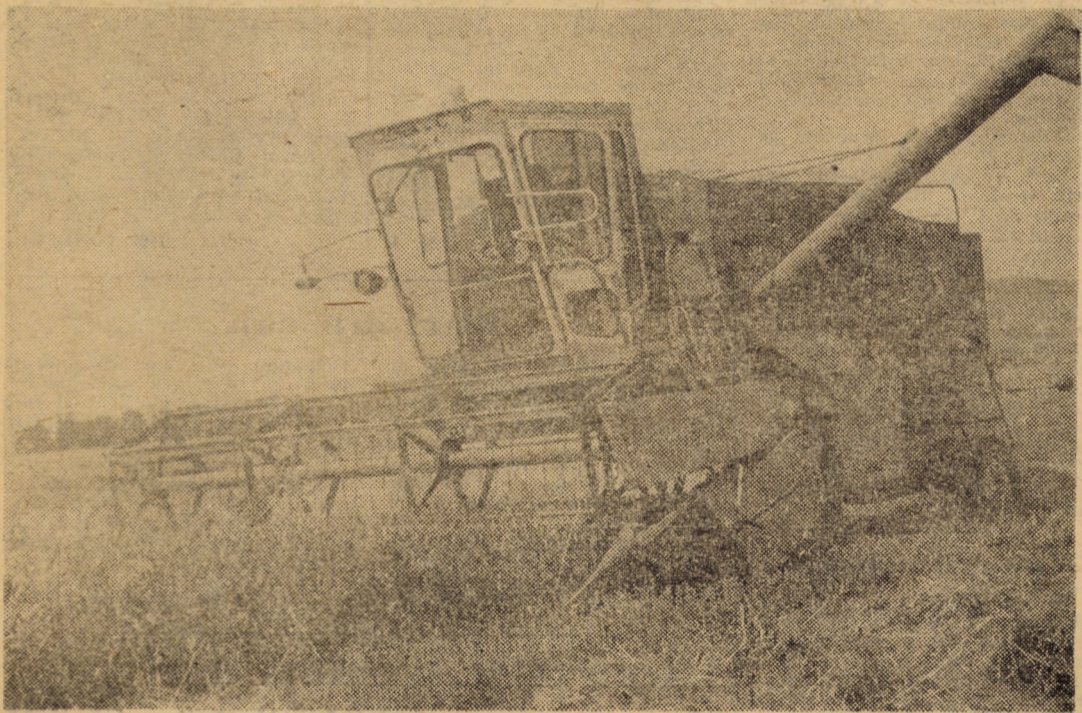

Folosind exemplar fiecare oră favorabilă lucrului în câmp, mecanizatorii sînt chemați să acționeze cu toată responsabilitatea pentru încheierea grabnică a secerișului orzului
Foto: Fred NUSS

Asimilarea de noi produse — o activitate temeinic organizată, urmărită riguros

Cu ocazia unui schimb de experiență organizat — în acest an — la „Flaro” Sibiu, ing. Lucian Ghindea, directorul întreprinderii a amintit de existența unui important program de asimilare în fabricație a unor accesorii și piese de schimb pentru industria ușoară (textilă) în vederea înlocuirii importurilor (la beneficiari), program căruia i se acordă o atenție deosebită. Poposind recent în unitate, discutînd subiectul la comitetul de partid și, mai ales, examinînd o serie de documente aflate la compartimentul ce se ocupă cu pregătirea fabricației, am putut să ne convingem că afirmația de mai sus exprimă, de fapt, o situație reală și cu implicații mai largi pe linia pro-

movării noului. Să începem, așadar, prin a nota faptul că aici lunar se elaborează, pe calculator, niște situații, între care una pentru produse noi și alta (separat) pentru

extrage și un plan lunar de execuție a seriilor zero pe secții.

Toate aceste documente nu fac altceva decît să evidențieze și să urmărească modul

LA „FLAMURA ROȘIE” SIBIU

în care se realizează obiectivele cuprinse în planul de asimilare aprobat de trust (T.M.C.T.I.U.) și minister, fiind un prețios instrument de lucru al consiliului oamenilor muncii care analizează periodic stadiul acțiunii și dispune măsurile convenite, în funcție de împrejurare. Cu ajutorul lor să trecem și noi dincolo de aspectele organizatorice, spre realizări. Iată,

prin planul de stat sînt prevăzute pe acest an 26 poziții de produse — în special garnituri rigide — din care 11 au fost introduse în producția de serie în cursul semestrului I. Eficiența întregului program pe anul de plan 1986 se exprimă în reducerea importurilor cu 80 000 dolari și un spor de beneficiu de 50 000 lei. Cifrele par mici, dar mici sînt — deocamdată și cantitățile ce trebuie realizate. Prin planul departamental sînt prevăzute 40 de modele de produse din care 32 au fost realizate în semestrul I. Eficiența globală luată pe un an întreg, include reducerea importurilor cu

TOVARĂȘUL NICOLAE CEAUȘESCU

a primit pe secretarul general al Partidului Muncii din Israel

Tovarășul Nicolae Ceaușescu, secretar general al Partidului Comunist Român, președintele Republicii Socialiste România, a primit, luni, pe Uzi Baram, secretar general al Partidului Muncii din Israel, care, la invitația Comitetului Central al Partidului Comunist Român, face o vizită în țara noastră.

În cadrul întrevederii au fost relevate bunele relații existente între Partidul Comunist Român și Partidul Muncii din Israel, exprimîndu-se dorința de a se amplifica aceste raporturi, în interesul reciproc, al dezvoltării colaborării și cooperării dintre cele două țări și po-

peare, al cauzei păcii și des-tinderii internaționale.

Schimbul de vederi în probleme ale actualității mondiale a evidențiat preocuparea celor două partide față de actuala încordare existentă în viața internațională, precum și necesitatea de a se acționa cu toată fermitatea pentru reluarea și continuarea politicii de destindere, pace și colaborare, pentru înfăptuirea dezarmării, în primul rînd a celei nucleare, soluționarea pe cale pașnică a conflictelor și problemelor litigioase dintre state, pentru asigurarea unui climat de securitate și înțelegere în întreaga lume.

Încheierea vizitei oficiale de prietenie în țara noastră a tovarășului Zhao Ziyang, premierul Consiliului de Stat al R. P. Chineze

Duminică dimineață s-a încheiat vizita oficială de prietenie efectuată în țara noastră, la invitația tovarășului Nicolae Ceaușescu, secretar general al Partidului Comunist Român, președintele Republicii Socialiste România, și a tovarășului Constantin Dăscălescu, prim-ministru al Guvernului Republicii Socialiste România, de tovarășul Zhao Ziyang, membru al Comitetului Permanent al Biroului Politic al C.C. al P.C. Chineze, premierul Consiliului de Stat al R.P. Chineze.

La plecare, pe aeroportul Otopeni, unde erau arborate drapelurile de stat ale celor două țări, premierul Consiliului de Stat al R.P. Chineze

a fost salutat cu deosebită cordialitate de tovarășul Constantin Dăscălescu, prim-ministru al Guvernului. Erau prezenți membri ai guvernului, alte persoane oficiale.

În onoarea premierului chinez, pe aeroport se afla aliniată o gardă militară.

Au fost intonate imnurile de stat ale Republicii Populare Chineze și Republicii Socialiste România.

La încheierea vizitei a fost dat publicității un Comunicat de presă cu privire la vizita oficială de prietenie în Republica Socialistă România a premierului Consiliului de Stat al Republicii Populare Chineze, Zhao Ziyang.

Realizările obținute pînă acum — temelia succeselor de viitor

În acest an, colectivul de oameni ai muncii de la IOM-COOP Sibiu a obținut rezultate remarcabile în realizarea indicatorilor de plan. Astfel, la producția marfă în industria mică, pînă în prezent, s-a obținut o depășire de peste 1 milion lei, în condițiile în care, la productivitatea muncii s-a înregistrat, pe 6 luni, un plus de 4 718 lei/persoană. În ce privește exportul pe aceeași perioadă sarcinile au fost îndeplinite în proporție de 168,3 la sută (relația devize convertibile) fiind onorate la termen livrările către beneficiarii din Austria și Olanda.

Bine s-au derulat și lucră-

rile de investiții, lucru confirmat prin depășirea planului perioadei cu 1 911 mii lei la total, realizîndu-se și structura de construcții-montaj. Mai reținem și faptul că, în luna iulie se lucrează din plin la finalizarea montajului utilajelor în noua capacitate de producție, care urmează să satisfacă cerințele dezvoltării în domeniul industriei alimentare proprii (producția de patiserie și cofetărie) prin organizarea fabricației în flux. Eforturile pe această linie vor asigura punerea în funcțiune — la întreaga capacitate — a acestui obiectiv (în luna august) înainte de termen, cu peste o lună de zile.

Vacanță culturală la Sibiu

Universitatea cultural-științifică Sibiu, Clubul „Univers XX” din cadrul Casei de cultură a sindicatelor din Sibiu organizează, începînd din acest an, prima Universitate de vară, sub genericul „Cultură și civilizație contemporană”. Cursurile se vor desfășura în perioa-

da 4—14 august a.c. pe următoarele secțiuni: prezent și viitor în știință; istoria artelor; cultură și civilizație contemporană; fenomenul spiritual românesc. La ediția din acest an vor sustine prelegeri prof. univ. Solomon Marcus, istoricul de artă Andrei Cornea, dr. Alexandru Surdu, dr. Vasile Nețea, prof. univ. Mircea Malița, dr. Alexandru Zub, criticul de artă Andrei Pleșu, cercetătorul Petru Creția, prof. univ. Virgil Căndea, cercetătorul Gabriel Liiceanu, dr. Cornelius Bucur, istoricul de artă Alexandru Paleolog, dr. Sorin Vieru, dr. Mihai Sofronie, dr. Pamfil Matei. În această perioadă se vor organiza seri și matinee literare, mese rotunde, seminarii pe baza celor 32 de teme ale cursurilor, vizite la obiective de interes istoric, excursii la Păltiniș și în Mărginimea Sibiului, concerte simfonice și expoziții de artă.

Cursurile de vară se vor desfășura la Casa de cultură a sindicatelor din Sibiu unde se pot face și înscrierile pînă la data de 25 iulie a.c. Informații suplimentare se pot obține la telefon 139 18 sau 332 24, între orele 9—12 și 17—19. Costurile pentru participanți: abonament la toate cursurile — 60 lei; intrare 1 zi (3 cursuri) — 10 lei; cazare: hotel cat. I, II, camping, cămin studentesc (47 lei sau 10 lei/zi), masa: prînz la complexul „Sub arini” — 15 lei/zi.

(Continuare în pag. a III-a)
Ion SORESCU

La I.M. Mîrşa Măsurile ferme de sporire a rentabilității și eficienței economice

Pornind imediat la transpunerea neabătută în fapte a sarcinilor și orientărilor reiesite din cuvîntările secretarului general al partidului, tovarășul Nicolae Ceaușescu, la Plenara Comitetului Central al P.C.R. din 23-24 iunie și la Plenara Consiliului Național al Oamenilor Muncii și a Consiliului Suprem al Dezvoltării Economice și Sociale, comunistii, întregul colectiv de muncă de la Întreprinderea mecanică Mîrșa au trecut la stabilirea și aplicarea unor măsuri ferme pe linia reducerii costurilor de producție, mai buna gospodărire a mijloacelor încredințate întreprinderii, pentru creșterea eficienței economice. În acest context se înscrie recenta plenară comună a comitetului de partid și a consiliului oamenilor muncii din Întreprindere, care a analizat, în spirit de înaltă exigență și combativitate, situația economico-financiară existentă, acordînd un spațiu amplu problemei încadrării în limita dată prin plan a costurilor de producție.

Analizîndu-se amănunțit nivelul costurilor de producție înregistrat pe primele 5 luni ale anului, s-a constatat că activitatea în această direcție este necorespunzătoare, întrucît cheltuielile totale la 1000 lei producție marfă au fost depășite față de plan cu 118 lei, iar cele materiale cu 121,8 lei. În această situație s-a ajuns așit printr-o insuficiență corelare dintre planul costurilor și celelalte capitole de plan, dar mai ales datorită faptului că nu s-a acționat cu destulă exigență și responsabilitate pentru valorificarea tuturor posibilităților existente, respectarea normelor de consum și eliminarea cheltuielilor neeconomice, a oricăror forme de risipă, pentru folosirea deplină a potențialului tehnic și uman de care dispune unitatea.

Din discuțiile purtate cu răspundere de comunistii Dumitru Roman, Marin Dobre, Ilie Dumitru, Măceș Popescu, Vasile David, Iulian Necula, Constantin Oprea, Gheorghe Grigore, Mircea Achim, Aurel Băcanu și Andrei Cioran s-a desprins concluzia că pentru încadrarea în costurile totale

de producție și reducerea substanțială a celor materiale este absolut necesară o implicare mai activă a tuturor cadrelor tehnico-ingenerești din întreprindere, atît prin găsirea de soluții constructive economicoase pentru fiecare produs în parte, care să conducă la reducerea substanțială a consumului de metal, cît și prin proiectarea și implementarea în procesul de producție a unor tehnologii cu consumuri energetice reduse, care să aibă drept rezultat creșterea productivității muncii și îmbunătățirea nivelului tehnic și calitativ al produselor. S-a constatat că mai există încă multe căi de risipă a materialelor și, în această privință, cei care au luat cuvîntul au subliniat necesitatea

aplicării imediate a unor măsuri pentru mai buna gospodărire a materialelor, utilizarea lor și instalațiilor din dotare.

Un alt capitol al dezbaterilor l-a constituit imobilizarea de fonduri, create ca urmare a activității necorespunzătoare a unor compartimente, care a condus la apariția de stocuri supranormative de materiale cu mișcare lentă sau fără mișcare și stocuri de produse finite, care se mențin încă mari, peste nivelul stabilit prin plan, ceea ce a determinat solicitarea de credite pentru finanțarea producției viitoare. Compartimentelor financiar-contabile și comerciale le revin sarcini deosebite în remedierea rapidă a acestei stări de lucruri. De asemenea, s-a desprins concluzia că trebuie să se acționeze cu mai multă promptitudine în încasarea producției livrate, deoarece mai sînt necazuri cu unii beneficiari.

În finalul dezbaterilor s-a ajuns la concluzia clară că la Întreprinderea mecanică Mîrșa există suficiente forțe și resurse ca aceste probleme să fie cît mai grabnic soluționate, prin aplicarea unor măsuri politice și tehnico-organizatorice eficiente, prin aplicarea corectă a cerințelor noului mecanism economico-financiar, întărind ordinea și disciplina financiară, răspunderea fiecărui colectiv de muncă.

Anca-Ileana MORARU

Recoltat-eliberat teren-semănat

(Urmare din pag. 1)

ră rost, celelalte combine — în total 7 — putea fi numit oricum. Aceasta din două motive: în primul rînd, densitatea plantelor era sub orice critică, iar, în al doilea rînd deoarece buruienile nu numai că au concurat cu succes orzul, dar l-au și învins... Inginerul șef al cooperativei, Remus Cerciu, caută să ne convingă că de pe această parcelă se va obține o producție de 1500 kg/ha (?), dar fie-ne permis să ne îndoim chiar și de această „performanță”. Între timp, combinele continuă să strîngă puținul din cîmp. Există totuși două excepții: o combină staționară pentru descărcat, iar de sub buncăr o tînră față aduna în găleți boabele împrăștiate pe jos din neglijență; a doua stătea defectă și cu toate strădaniile depuse de o echipă condusă de directorul S.M.A. Agnita, ing. Iosif Popa, nu dă semne că ar mai putea intra la seceriș, cel puțin în orele imediat următoare. Încercăm să aflăm ce se întîmplă la eliberatul terenului de paie, dar și aici treburile nu prea merg bine. Din cele trei prese, doar una lucrează, a doua este plecată în secție pentru reglaje, iar ultima nu are mecanizator, „titularul” fiind plecat cu treburile la Sibiu. Despre culturile duble care trebuie semămate după orz, ne vine greu să întrebăm, deoarece este clar că plugurile nu au front de lucru. Mai menționăm doar, pentru a avea imaginea unui anume stil de muncă, cuvintele inginerului șef care ne-au însoțit tot timpul, ca un leit-motiv: „Astăzi nu, dar începînd de mine...”

În timpul raidului nostru am vizitat și două baze de recepție. În prima, cea de la Agnita, toate pregătirile au fost încheiate din vreme, colectivul de oameni ai muncii condus de Nicolae Dordea prelînd primele cantități de cereale din recolta acestui an. Din cantitatea primită pînă acum, 800 t au fost trecute prin întreg fluxul de pregătire (tarare, selectare, aerare) fiind gata pentru depozitare. Activitatea bazei este continuă (24 de ore din 24), recepția propriu-zisă făcîndu-se pînă la ora 23.00. În general, se poate spune că unitățile producătoare respectă valorile de umiditate admise, eventualele corecturi făcîndu-se prin intermediul uscătoarelor. În Baza de recepție de la

Hosman, au fost aduse pînă duminică seara 980 t orz și 200 t orzoaică. Și aici activitatea este bine organizată și se desfășoară non-stop. Pentru aducerea orzului la valorile de umiditate admise, de ieri a început să funcționeze uscătorul alimentat cu combustibil solid. Șeful bazei, Ioan Miron este mulțumit de felul cum merge treaba, singura sa doleanță ar fi ca toate unitățile să-și trimită în mod operativ delegații pentru a fi prezenți la recepție. Mai menționăm faptul că pentru scurtarea distanțelor de transport a fost deschisă și bazavolantă de la Brădeni.

În concluzie, trebuie să spu-

nem că în urma raidului nostru întreprins prin mai multe unități situate pe raza consiliilor unice agroindustriale Iacobeni, Birghiș, Nocrich și Roșia am putut constata o vie preocupare pentru încheierea grabnică a secerișului. În marea majoritate a unităților am putut vedea o amplă mobilizare de forțe, o organizare exemplară a întregii activități. Peste tot am fost asigurați — chiar și acolo unde mai există unele neajunsuri — că în maximum 2-3 zile bune de lucru recoltatul întregii suprafețe de orz va fi încheiat, că în scurt timp se va trece la secerișul griului.

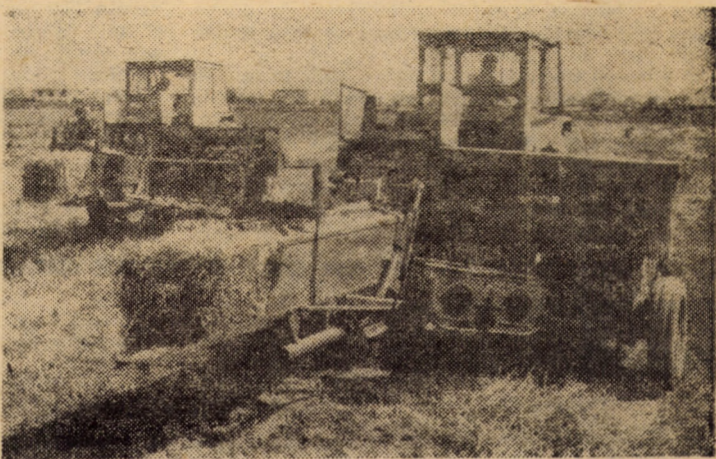

După seceriș, se impune eliberarea grabnică a terenului pentru a se putea trece din plin la semănatul culturilor duble

Asimilarea de noi produse

(Urmare din pag. 1)

90 000 de dolari, un spor de producție de un milion lei și un spor de beneficii de 100 mii lei. Datele de mai sus se referă strict la programul asimilării de componente tehnologice și piese de schimb pentru mașini și utilaje pentru industria ușoară, de care aminteam la început. Alături de el mai există, de exemplu, un program de punere în fabricație care cuprinde, pentru acest an, 7 articole de scris, 5 tehnologii noi și o măsură de mecanizare și automatizare. În plus față de acestea, respectiv peste plan, unitatea a introdus în fabricație, pînă în prezent, un număr de 9 produse din grupa bunuri de larg consum.

Amplourea efortului depus la „Flaro” pentru asimilarea de produse noi și moderniza-

te este ilustrată și de creșterea fondurilor alocate în acest scop. Eforturile depuse de către specialiști, de către întreg colectivul de aici pe linia asimilării pot fi evidențiate și prin aceea că, la finele semestrului I, ponderea produselor noi și reproiectate în totalul producției marfă a atins 36 procente față de 24 planificat pe întregul an!

Firește, ar fi încă multe de spus la un domeniu atît de vast și de complex, inclusiv despre faptul că elaborarea documentației noilor produse o face un colectiv ce nu aparține întreprinderii. Ne oprim însă aici cu speranța că am reușit să convingem că la „Flaro” Sibiu activitatea în domeniul asimilării este organizată temeinic și urmărită riguros, constituind o experiență demnă de apreciat și reținută.

Prin Decizia nr. 1466 din 24 decembrie 1985, Comitetul executiv al Consiliului popular al județului a stabilit o serie de măsuri privind protecția calității apelor și amenajarea bazinelor hidrografice. Cum au acționat comitetele și birourile executive ale consiliilor populare municipale, orășenești și comunale, Oficiul de gospodărire a apelor și unitățile economice pentru îndeplinirea prevederilor respectivei decizii? Servindu-ne de concluziile unei recente analize făcută de Comitetul executiv al organului județean al administrației de stat, vom încerca să răspundem la această importantă întrebare.

S-a făcut, mai întîi, ordine în ce privește consumatorii, în sensul că s-au reactualizat listele și s-au luat în inventar toate unitățile care consumă apă potabilă în scopuri de producție, ce nu necesită apă de această calitate. Totodată, s-au impus măsuri de repunere în exploatare a surselor de apă existente și s-au creat altele noi, ceea ce, coroborat cu reciclarea apelor industriale, creează premisele reducerii eșalonate a consumului de apă potabilă cu 119 l/sec. și sporirii, pe această cale, a debitului de apă potabilă pentru populație. I.G.G.L. a

intensificat controlul și intervențiile în cvartalele de locuințe, în scopul diminuării pierderilor de apă la populație. S-a acționat cu mai multă răspundere în direcția realizării efective a normelor specifice de apă la toate unitățile consumatoare, prin cunoașterea amănunțită a schemelor de flux a apei din unități și urmărirea gra-

În obiectiv: PROTECȚIA CALITĂȚII APELOR

PREA MULTE RESTANȚE LA UN EXAMEN AL SPIRITULUI GOSPODĂRESC!

dului de reciclare și a debitelor defalcate necesare diverselor activități, inclusiv a consumului de apă pentru nevoi sanitar-gospodărești, a pierderilor prin rețele și evaporării, a apei înglobată în produs etc. O.G.A., în cadrul repetatelor acțiuni de îndrumare și control în unități, a întocmit programe ferme de ameliorare a normelor de consum. Personalul de specialitate al O.G.A. a acționat cu rezultate notabile în cîteva direcții prioritare: îmbunătățirea și extinderea metodelor de recuperare a substanțelor utile din apele uzate și nămoluri din principalele unități cu activitate de galvanizare; aplicarea unor tehnologii nepoluante și scăderea gradului de toxicitate a apelor uzate; intensificarea reci-

clării apelor industriale; îmbunătățirea randamentelor la stațiile de epurare și preepurare; dinamizarea activității de dotare a laboratoarelor uzinale cu personal, aparatură și reactivi chimici necesari determinărilor indicatorilor de impurificare specifici sau uzuali; întocmirea de studii de eficiență la 14 surse de impurificare, cu stații sau in-

stalații de epurare, care nu funcționează la parametrii proiectați; pregătirea teoretică și practică a personalului de exploatare și laborator de la stațiile de epurare. Menționînd și apreciînd ceea ce este pozitiv, nu se poate trece, însă, peste unele deficiențe ce se mai manifestă în activitatea de protecție a calității apelor și amenajarea bazinelor hidrografice. După cum rezultă din amintita analiză, un număr foarte restrîns de unități se încadrează în normele de consum pe unitate de produs, datorită, în principal, slabei preocupări pentru instalarea de aparate de măsură a debitelor captate și consumate, neacordării cuvenitei importanțe îmbunătățirii proceselor tehnologice și mării grad-

de cuviință că-i mai comod să fie consumată, în scopuri industriale, apa potabilă, mentalitate, desigur, păguboasă, din toate punctele de vedere. Nici măsurile pentru amenajarea unor bazine hidrografice nu au fost finalizate în totalitate, în principal, datorită neavizării „notelor de fundamentare” de către unele foruri centrale. În această situație se află regularizarea pîrurilor Birghiș, Apos și Zlagna, lucrările de protejare a localității Dîrlos și regularizarea Tîrnavei Mari, în zona Laslea. Insuficient s-a acționat și pentru recuperarea rămănelor în urmă la lucrările prevăzute la stațiile de epurare din Sibiu, Mediaș, Mîrșa-Avrig, iar lucrările de extindere la stația de epurare

finală de la I.M.M.N. Copșa Mică, întrerupte în 1984, nu s-au realizat decît în proporție de 76 la sută. În ce privește lucrările de la stațiile de preepurare și stația finală de la „Carbosin”, acestea vor demara doar în trimestrul III al acestui an. Mai menționăm că, pentru sporirea stării de curățenie și igienizare a albilor rîurilor și pîraielor, în afara acțiunilor întreprinse de consiliile populare și O.G.A., s-a stabilit un amplitud plan de măsuri, cuprînzînd lucrările ce trebuie executate în temeiul obligațiilor ce revin unităților de stat și cetățenilor din Legea nr. 10/1982.

Așa se prezenta situația la începutul lunii iunie a.c. Desigur, pe lângă factorii de răspundere din județ, și cetățenilor, le revin mari obligații în protecția calității apelor, despre importanța căreia ni se pare superfluu a mai comenta. Pentru păstrarea curățeniei, igienei albilor rîurilor, a purității apei potabile sîci un efort personal nu poate fi considerat prea mare. Dimpotrivă! Inițiativelor constructive, eforturilor materiale și financiare ale organelor județene și locale de partid și de stat în această vitală direcție cetățenii de la orașe și sate, trebuie să le vină în întîmpinare cu întreaga capacitate de muncă și înțelegere, cu toată dăruirea, abnegația și responsabilitatea civică!

Lucian JIMĂ

