

În spiritul sarcinilor subliniate de tovarășul NICOLAE CEAUȘESCU

Întregul spor de producție — obținut prin valorificarea superioară a materiilor prime

Colectivul de oameni ai muncii de la Întreprinderea de mănăși și ciorapi din Agnita — despre care putem afirma cu certitudine că vrednicia a devenit caracteristica sa definitorie — a pornit la împlinirea sarcinilor celui de-al doilea an al cincinalului cu satisfacția, că, deși s-a confruntat cu destule greutăți, a reușit să încheie anul 1986 cu succes. Se remarcă astfel faptul că producția marfă a fost realizată cu o depășire de 10 milioane lei, producția netă — cu 4 milioane lei, iar la productivitatea muncii s-au obținut 11 230 lei/persoană în plus față de sarcina planificată. Mai evident, de asemenea, eforturile constante în vederea încadrării în costuri, rodul acestor preocupări materializându-se în economisirea a 37,7 tone fire, 30 tone combustibil convențional și 20 MWh energie electrică. Și, trebuie să reținem, ritmul de creștere a producției marfă obținut în 1986, față de 1985, a fost de 13 la sută, continuând să se mențină la un nivel ridicat — de aproape 9 la sută, conform planului — și în acest an.

La I. M. C. Agnita

Iată, deci, că în fața oamenilor muncii de la I.M.C. Agnita stau în continuare sarcini sporite. Accentul, în acest an, se va pune îndeosebi pe valorificarea superioară a materiilor prime și materialelor, fiind principala cale prin care trebuie să se obțină indicii de creștere planificați. Încă de anul trecut s-a avut în vedere acest aspect, astfel că s-a declanșat o amplă acțiune pentru înnoirea și re-

proiectarea produselor întreprinderii. Colectivul de creație, ceilalți specialiști, s-au angajat cu întreaga lor capacitate creatoare în această acțiune. Iar rezultatele sînt deosebit de promițătoare: **circa 86 la sută din totalul producției pe acest an o vor reprezenta produsele noi sau reproiectate.** În crearea noilor produse — ca și la reproiectarea celor existente — s-a urmărit cu strictețe încadrarea în nivelurile de consumuri prevăzute pentru acestea. Măiestria creatorilor a constat tocmai în faptul că, deși au realizat produse ușurate, nu au fost afectate calitățile acestora.

În același timp, activitatea de creație a fost îndreptată în direcția realizării de produse pentru prospectarea pieții externe. Urmare acestui fapt, au putut fi desfășurate o serie de acțiuni de contractare cu beneficiari de peste hotare, care continuă și în această lună.

Ne-am oprit doar la aceste aspecte ale activității la întreprinderea agnitană pentru că de buna lor desfășurare — avînd în vedere că sînt premergătoare producției propriu-zise — depinde apoi (bineînțeles, în condițiile asigurării și a unei baze tehnico-materiale corespunzătoare) bunul mers al întregii producții.

Nicolae ACHIM

Învățămîntul agrozootehnic — pîrghie importantă în sporirea producțiilor

Lecțiile de la învățămîntul agrozootehnic, la C.A.P. Cristian, au cuprins probleme legate de măsurile ce trebuie întreprinse pentru realizarea unor recolte vegetale de vîrf, precum și modernizările din sectorul zootehnic. Dezbaterile, la care participă un număr însemnat de cooperatori, sînt coordonate de inginerul șef Nicolae Vlădoiu, de șeful sectorului zootehnic ing. Nicolae Florea și de Paraschiva Vălean, președintele C.A.P. Dacă la început discuțiile s-au derulat bine, în spiritul tematicii, după cîteva intervenții s-au transformat într-o veritabilă consfătuire de producție, în care, problemele teoretice s-au împletit cu sarcinile practice. Paraschiva Vălean, Maria Gheorghica, Elena Pipernea, Maria Lepșa, Dumitra Căldăraș și alții au reliefat necesitatea introducerii în procesele de producție a unor tehnologii de vîrf, concomitent, cu grija pentru respectarea disciplinei la fiecare loc de muncă. „Producțiile zootehnice mari — s-a spus în cadrul cercului la care au participat lucrătorii din sectorul creșterii animalelor — se pot realiza numai atunci cînd fiecare din cei prezenți își desfășoară cu multă răspundere activitatea”.

După această precizare au fost scoase la iveală și unele minusuri existente în practica de fiecare zi, legate de: echipa de furajare care nu-și face, întotdeauna, corect meseria. În unele zile, de la punctul unde se prepară furajele și pînă la intrarea în grajduri, se „pierd” din mij-

(Continuare în pag. a III-a) I. FLESCHEAN

Întărirea numerică și calitativă a rîndurilor partidului — sarcină prioritară și de mare răspundere a organelor și organizațiilor de partid

În spiritul documentelor Congresului al XIII-lea al partidului, al orientărilor de inestimabilă valoare teoretică și practică cuprinse în cuvîntările secretarului general al partidului, tovarășul Nicolae Ceaușescu, întreaga activitate politico-organizatorică desfășurată de organele și organizațiile de partid, de masă și obștești din municipiul Sibiu a fost concentrată spre unirea eforturilor oamenilor muncii, în frunte cu comunistii, pentru îndeplinirea sarcinilor de plan în profil teritorial. În acest context, comitetul municipal, organele și organizațiile de partid au urmărit cu responsabilitate și întransigență aplicarea fermă a măsurilor privind creșterea productivității muncii, ridicarea nivelului calitativ al produselor și creșterea competitivității lor pe piața externă, reducerea consumurilor, recuperarea, recondiționarea și refovoirea materialelor. De relevat că, în baza programelor unitare de control, colective complexe ale comitetului municipal de partid au controlat, sprijinit și îndrumat un număr mare de organizații de partid, de masă și obștești, ajutîndu-le la soluționarea problemelor cu care s-au confruntat, efectuîndu-se, în același timp, în întreprinderi, numeroase analize asupra modului de realizare a programelor speciale. Ca urmare a perfecționării continue a stilului și metodelor de muncă ale organelor

și organizațiilor de partid, a modului în care acestea au mobilizat colectivele de oameni ai muncii, planul anual al producției marfă a fost depășit, pe municipiu, cu 214 milioane lei, întregul spor al producției realizîndu-se pe seama creșterii productivității muncii. Cunoscută fiind importanța afirmării continue a rolului conducător al partidului în întreprinderi, instituții, secții, ateliere, la fiecare loc de muncă, în anul care a trecut, comitetul municipal, organele și organizațiile de partid au acordat o atenție deosebită întăririi numerice și calitative a rîndurilor partidului, fiind primiți în partid un număr de 1 159 oameni ai muncii, din care peste 82 la sută au provenit din rîndurile muncitorilor, iar 51 la sută sînt femei, ponderea comunistilor în totalul populației active ajungînd la peste 37 la sută. Demn de menționat este faptul că, orientarea cu precădere a activității de primire în partid din rîndurile organizației U.T.C. a avut ca rezultat asigurarea tinereții și vigoriei organizației municipale de partid, astfel că, în 1986, peste 80 la sută din cei primiți în partid au provenit din rîndul tineretului.

(Continuare în pag. a III-a) Nicolae STANCIU, secretar al Comitetului municipal Sibiu al P.C.R.

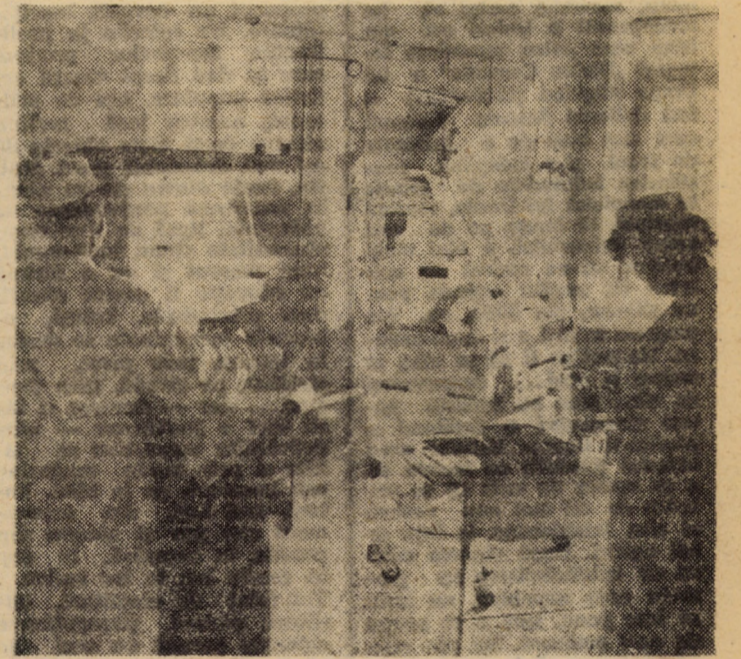

Cu o dotare tehnică corespunzătoare, maternitatea din Sibiu dispune azi de cadre specializate cu o bună pregătire profesională, unde noii născuți beneficiază de o îngrijire deosebită. Foto: Fred NUSS

La Șelimbăr există încă multe rezerve nevalorificate

O privire de ansamblu asupra modului cum s-a acționat, în acest an, pentru realizarea programului de autoconducere și autoaprovizionare în comuna Șelimbăr evidențiază faptul că multe rezerve au rămas, fără a exista o motivație obiectivă, nevalorificate. Nu se poate vorbi de lipsa de interes a cadrelor de conducere de la nivelul comunei față de această sarcină, de o deosebită importanță, ci mai degrabă de o atitudine inexplicabilă a unor cetățeni — în special din satul Mohu — care se lasă mereu rugați, mereu împinși de la spate, cum se spune, pentru a-și îndeplini o îndatorire patriotică. Este locul să arătăm că în documentele consultate la consiliul popular comunal i-am găsit printre contractanți pe toți lucrătorii organului local, inclusiv pe primarul Eugen Balteș, om al locului și,

deci, legat trup și suflet de consătenii lui, de interesele comunei. Și înainte de a detalia, să mai facem o precizare. Un fenomen determinat de așezarea comunei în imediata vecinătate a municipiului reședință de județ este acela al navetismului, zilnic

sîndu-și propriile curți și grădini necultivate! Cîteva comparații revelatoare... Iată, față în față, sarcina de plan și, respectiv, cît s-a contractat pînă luni, 2 fe-

bruarie a.c., data documentării noastre: bovine adulte 42—42 capete; tineret bovin 138—28 capete; porci 288—204 capete; oi și miei 720—570; carne de pasăre 2,3—2,3 t; iepuri de casă 4,2—1,9 t; lapte de vacă 5 300—1 350 hl; lapte de oaie 457—270 hl; lînă 9 394—4 429 kg; ouă 175 000—140 000 bucăți; cartofi 401—52 t; fasole 2,9—1,1 t; miere de albine 1 720—0 kg. După cum se vede realizările sînt încă departe de sarcina de plan. Ce ne-a spus primarul Eugen Balteș: „Realizările nu ne mulțumesc și acționăm în continuare cu toate forțele pentru suplimentarea numărului de contracte. Am luat o serie de măsuri astfel ca, pînă la 15 februarie a.c., să îndeplinim integral sarcinile la porci, iepuri de casă, lînă, ouă și fasole. La specia tineret bovin vom face contracte pentru încă aproximativ 22 capete, diferența urmînd să o compensăm, prin recuperare, de la bovine adulte. La laptele de vacă vom încheia contracte, estimăm noi, pentru cca 2 500 hl, ceea ce ar însemna depășirea de peste trei ori a cantității de lapte predată anul trecut”.

(Continuare în pag. a III-a) Sorin CRIVĂȚ

Din sumar:

- Văzute, citite, auzite; Expoziția de fotografii din Zaragoza; Stop poluării folclorului — Făcături fără buletin de identitate; SPORT (În pagina a II-a)
- Camerele de prezentare și vînzare în comerțul sibian; Cronică judiciară — Au confundat avutul obștesc cu veniturile proprii (În pagina a III-a)
- Telegramme externe; Publicitate (În pagina a IV-a)

CU OBȘTEA, PENTRU OBȘTE!
ÎN OBIECTIV: îndeplinirea programelor de autoconducere și autoaprovizionare

nu mai puțin de 1 535 de șelimbăreni plecînd spre diferitele locuri de muncă din Sibiu, Cîsnădie, Tălmăciu și Mirșa. Mulți dintre navetiști, cum vom avea ocazia să scriem mai jos, dintr-o comoditate nu doar inexplicabilă, ci și păguboasă, se mulțumesc să-și cumpere de la oraș cele necesare hranei, lă-

bruarie a.c., data documentării noastre: bovine adulte 42—42 capete; tineret bovin 138—28 capete; porci 288—204 capete; oi și miei 720—570; carne de pasăre 2,3—2,3 t; iepuri de casă 4,2—1,9 t; lapte de vacă 5 300—1 350 hl; lapte de oaie 457—270 hl; lînă 9 394—4 429 kg; ouă 175 000—140 000 bucăți; cartofi 401—52 t; fasole 2,9—1,1

