

Să gândim și să acționăm gospodărește!

## ECONOMISIREA DRASTICĂ A ENERGIEI ȘI GAZELOR NATURALE — sarcina de capătii a fiecărui colectiv, a fiecărui cetățean!

Buna desfășurare a activității economico-sociale în această iarnă, presupune desfășurarea de acțiuni susținute pentru economisirea severă a energiei și combustibililor. Dificultățile create în funcționarea sistemului energetic național și a sistemului de transport și distribuție a gazelor naturale impun ca necesar, acum, mai mult ca oricând, luarea măsurilor operative pentru reducerea accentuată a consumurilor de energie electrică și gaze naturale. Acest lucru trebuie să fie bine înțeles în sensul că, resursele energetice de care dispune economia națională să fie utilizate în fiecare unitate, prioritar, în vederea realizării producției planificate, în condițiile desfășurării unor ample acțiuni pentru înălțarea drastică a oricărui forme de risipă.

De aici decurge necesitatea ca, pretutindeni, la locurile

de muncă și acasă, toți cetățenii să dea dovadă de maximă răspundere în utilizarea energiei. În sectoarele neproductive și în gospodăriile populației este necesar să se asigure folosirea cât mai judicioasă, economisirea severă și reducerea substanțială a consumurilor de energie electrică, gaze și combustibil. Este cu totul inadmisibilă practica unor consumatori — întreprinderi, unități comerciale, consumatori casnici — de a încălca reglementările existente privind respectarea consumurilor normate, utilizând în exces și risipind cu iresponsabilitate energia!

În scopul gospodăririi judicioase și economisirii gazelor naturale și energiei electrice de către toate unitățile economice, instituțiile social-culturale, organizațiile cooperatiste și obștești, de către toți cetățenii, prin Decret al Consiliului de Stat

s-au instituit măsuri unitare pentru lunile februarie și martie 1987. În primul rând, este de reținut că pornind de la posibilitățile pe care le are economia națională și având în vedere cerințele desfășurării normale a activităților de producție, consumurile de gaze naturale și energie electrică pentru activitățile neproductive se reduc cu cel puțin 30 la sută, iar cele destinate gospodăriilor populației cu 20 la sută. Încadrarea în nivelele normate presupune respectarea unei discipline stricte de consum, fapt pentru care prin actul normativ amintit se stabilesc răspunderile ce revin tuturor conducătorilor unităților socialiste, tuturor cetățenilor. În al doilea rând, prin Decret au fost stabilite măsurile legale ce vor fi luate, în toate cazurile, când se depășesc

(Continuare în pag. a III-a)

## OAMENI AI MUNCII, LOCUITORI AI JUDEȚULUI!

Acționați cu înaltă răspundere și spirit gospodăresc, la fiecare loc de muncă și acasă, pentru încadrarea strictă în consumurile stabilite de gaze naturale și energie electrică. Aceasta este o cerință de maximă actualitate și importanță pentru desfășurarea normală a activității economice și sociale!

Ca să dispunem de energia necesară, nu trebuie să știm numai cum să o folosim, ci, în primul rând, să învățăm cum să o economisim!

### RECOMANDĂRI UTILE:

- Înlocuirea becurilor de 100 W cu altele de 60 sau 40 W, ori cu tuburi fluorescente de 40 W, este o primă măsură de economisire a energiei, ce stă la îndemâna fiecărui gospodar.
- În toate blocurile de locuințe, pe casa scârilor, să fie montate și să funcționeze automate electrice, pentru a evita risipa de energie electrică.

### SE INTERZICE CU DEȘĂVÎRȘIRE:

- Folosirea aparatului electric în orele de vîrf de sarcină.
- Folosirea în birourile unităților economico-sociale și ale instituțiilor a aparatelor electrice de încălzit.
- Iluminatul curților și altor spații din afara camerelor de locuit.

Vă prezentăm o secvență de muncă de la întreprinderea „Drapelul roșu” Sibiu

Foto: Fr. NUSS

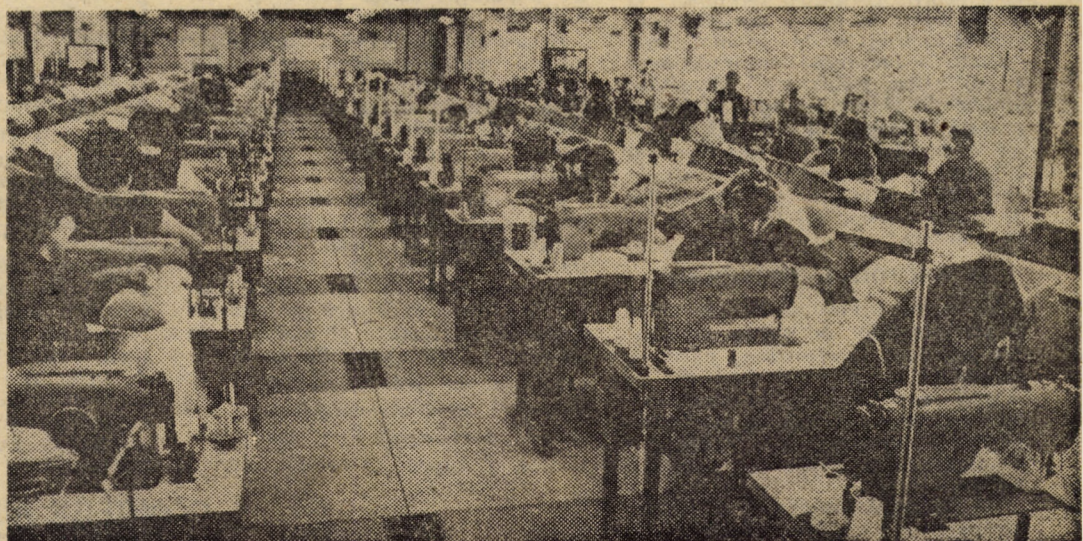

## CHEMĂRI LA ÎNTRECERE adresate de organizațiile de partid ale județelor OLT și ARAD

(În paginile 2—3)

Cu obștea, pentru obște!

ÎN OBIECTIV: Îndeplinirea programelor de autoconducere și autoaprovizionare

Greutățile obiective — depășite prin inițierea unor ample măsuri politico-organizatorice

Activitatea consiliilor populare de organizare a livrărilor la fondul de stat a produselor agro-alimentare din gospodăriile populației are, fără îndoială, anumite trăsături specifice de la comună la comună, trăsături datorate, în principal, potențialului agricol existent la un moment dat, distanței față de orașe, numărul de navetiști etc. În funcție de aceste situații particulare, organele locale ale puterii și administrației de stat întinpină unele greutăți obiective, care pot fi depășite numai printr-un stil de muncă adecvat la condițiile specifice și prin măsuri politico-organizatorice care să faciliteze atragerea fiecărui cetățean al localității respective la îndeplinirea acestei înalte îndatoriri patriotice.

Din punctul de vedere al condițiilor care ar putea favoriza buna desfășurare a activităților de contractare și livrare a produselor la fondul de stat, comuna Cristian este un exemplu tipic al greutăților obiective cu care se confruntă consiliul popular, dar, în același timp, și un exemplu de felul cum pot fi depășite aceste neajunsuri. Să detaliem...

### Baza materială folosită intensiv, cu maximă responsabilitate

La dispoziția celor 1426 de gospodării situate pe raza comunei stau 41 ha de teren arabil, sub formă de loturi acordate membrilor cooperatori, 38 ha situate în intravilan (în majoritate grădini), 217 ha pășuni folosite și de animalele cooperativei agricole de producție și care, din păcate, sînt situate la o distanță relativ mare (6 km) și nu au apă în cantități suficiente. La acestea se adaugă terenurile aflate în proprietatea C.A.P. (304 ha fînețe, 429 ha teren arabil) și care sînt acordate, pentru a fi lucrate în acord global, cu precădere membrilor cooperatori și cetățenilor care cresc animale. Raportînd, însă, aceste terenuri la efectivele de animale existente în gospodăriile populației (peste 280 de bovine, 1300 porcine, 2300 ovine și caprine, 8300 păsări), rezultă o încărcătură destul de mare pe unitatea de suprafață, situație care este parțial compensată prin producțiile agricole relativ mari obținute în această zonă. Pentru a avea imaginea completă a atenției cu care se cere acționat pentru folosirea intensivă a bazei materiale existente, trebuie adăugat și faptul că în multe gospodării locuiesc 2—3 familii, care

„exploatează” aceleași resurse.

Conștient de aceste greutăți, consiliul popular a elaborat un program de acțiune menit, pe de o parte, să faciliteze folosirea intensivă a tuturor resurselor disponibile, iar, pe de altă parte, să le împartă echitabil, aceasta fiind și o pirghie în stimularea locuitorilor cu rezultate deosebite. Astfel, cu sprijinul Direcției generale agricole a județului, în timpul verii, tineretul bovin al C.A.P. este scos pe o pășune de 55 ha aparținînd întreprinderii specializate, diminuîndu-se astfel încărcătura de animale de pe suprafețele aparținînd comunei. Pentru asigurarea, cel puțin în parte, a furajelor necesare perioadei de stabulație, fînețele naturale ale cooperativei agricole de producție sînt acordate, pentru a fi lucrate în cotă procentuală, crescătorilor de animale. Tot aceștia beneficiază și de cele 6 ha de teren arabil situate în intravilan și care aparțin consiliului popular.

### Navetiștii, integrați în eforturile comune

Fiind situată la mică distanță de municipiul reședință de județ, comuna Cristian are peste 1200 de navetiști, fapt care, în mod obiectiv, reduce

(Continuare în pag. a IV-a)  
R. KAMLA

# CHEMAREA LA ÎNTRECERE

## adresată de Organizația județeană Olt a Partidului Comunist Român tuturor organizațiilor județene de partid

În dorința de a înfrunța cu noi realizări de seamă Conferința Națională a partidului și aniversarea a 25 de ani de la încheierea cooperativizării agriculturii, ne asumăm următoarele angajamente:

Cultură	Plan kg/ha	Angajament kg/ha	Procent față de plan
— Grâu	6 000	6 300	105
— Orz	6 300	6 700	106
— Porumb știuleți	12 000	18 000	150
— Floarea soarelui	2 500	2 925	117
— Sfeclă de zahăr	46 535	48 400	104
— Soia	2 500	3 050	122
— Legume	27 000	30 000	111

Prin extinderea culturilor intensive de cereale și plante tehnice vom obține producții medii la hectar de minimum 8 tone grâu, pe o suprafață de 23 500 hectare, 9 tone orz pe 10 mii hectare, 23 tone porumb știuleți pe 80 mii hectare, 3 500 kg floarea-soarelui pe 6 000

1. Printr-o preocupare susținută pentru dezvoltarea intensivă a producției vegetale ne propunem să realizăm în anul 1987, pe întreaga suprafață, următoarele producții medii la hectar:

2. Acordând permanent o atenție deosebită dezvoltării mai accentuate a zootehniei, vom realiza următoarele efective de animale și păsări:

Specia și categoria	u/m	Plan	Angajament	Procent față de plan
— Bovine totale	mii cap.	234,0	239,0	102
— Vaci plus juninci	mii cap.	77,0	85,0	110
— Porcine total	mii cap.	528,0	554,0	105
— Scroafe	mii cap.	41,0	44,0	107
— Ovine și caprine	mii cap.	656,0	682,0	104
— Păsări ouătoare	mii cap.	2 502,0	2 652,0	106

3. Prin sporirea producțiilor medii și totale, vegetale și animaliere, vom livra statului următoarele cantități suplimentare de produse:

Produsul	u/m	Angajament	Procent față de plan
— Grâu	mii tone	30,2	107
— Porumb	mii tone	78,0	120
— Floarea-soarelui și soia	mii tone	13,1	111
— Sfeclă de zahăr	mii tone	20,3	103
— Legume	mii tone	14,0	106
— Carne	tone	3 021	105
— Lapte de vacă	mii hl.	21	103
— Lină	tone	24	103
— Ouă	mil. buc.	8	108

Pentru transpunerea în fapt a angajamentelor asumate vom întreprinde următoarele acțiuni:

### IN SECTORUL PRODUCȚIEI VEGETALE

Pe baza sarcinilor izvorite din programul național privind obținerea unor recolte mari, sigure și stabile, vom acționa energetic pentru extinderea amenajărilor de irigații pe o suprafață de 79 900 hectare, a celor de desecare pe 36 400 hectare, eliminarea excesului temporar de umiditate pe 87 000 hectare, combaterea eroziunii solului pe 3 900 hectare, corectarea acidității solului pe 42 400 hectare, scarificarea și afinarea solului pe 100 mii hectare și fertilizarea terenului cu îngrășăminte organice pe 65 500 hectare. Vom asigura creșterea suprafeței arabile a județului cu 8 500 hectare și pentru punerea în cultură a tuturor terenurilor din incintele gospodărești și vetrele de sat.

Dezvoltând experiența acumulată vom acționa pentru îmbunătățirea zonării culturilor, a structurii de soiuri și hibrizi, asigurând semințe numai din categorii biologice și verigi de înmulțire superioare.

În vederea realizării și depășirii producțiilor planificate, organele și organizațiile de partid, consiliile populare, organele agricole, consiliile unice agroindustriale de stat și cooperatiste, specialiștii, toți lucrătorii ogoarelor vor acționa permanent pentru executarea la timp și de calitate a tuturor lucrărilor cuprinse în tehnologia specifică fiecărei culturi. O atenție deosebită vom acorda pregătirii terenului și semănatului în epoca optimă, executării la timp și de cea mai bună calitate a lucrărilor de întreținere a culturilor, realizarea densității optime de plante la unitatea de suprafață, folosirea cu eficiență maximă a îngrășămintelor organice și chimice, a substanțelor fitosanitare, exploatarea eficientă a sistemelor de irigații, recoltării la timp și fără pierderi.

### IN SECTORUL ZOOTEHNIC

În centrul preocupărilor organelor și organizațiilor de partid, consiliilor populare, organelor agricole, consiliilor unice agroindustriale de stat și cooperatiste și al conducătorilor unităților agricole va sta îmbunătățirea permanentă a condițiilor de îngrijire și furajare a animalelor prin:

— asigurarea integrală a furajelor pe seama creșterii producției la hectar și a măririi ponderii legu-

minoașelor perene până la 80 la sută din suprafața de culturi furajere în ogor propriu;

— ameliorarea pășunilor și finetelor naturale prin supraînșămânțarea suprafeței de 6 400 hectare și introducerea în asolamentul furajer a suprafeței de 1 800 hectare pajști naturale, folosirea cu eficiență maximă a tuturor resurselor locale de furaje, în special a grosierelor, care se vor administra în hrana animalelor numai tocate și pregătite prin amonizare, drojduire, cu urocel. În hrana vițelilor se va folosi și hidrolizatul de soia;

— ameliorarea pășunilor și finetelor naturale prin supraînșămânțarea suprafeței de 6 400 hectare și introducerea în asolamentul furajer a suprafeței de 1 800 hectare pajști naturale, folosirea cu eficiență maximă a tuturor resurselor locale de furaje, în special a grosierelor, care se vor administra în hrana animalelor numai tocate și pregătite prin amonizare, drojduire, cu urocel. În hrana vițelilor se va folosi și hidrolizatul de soia;

— ameliorarea pășunilor și finetelor naturale prin supraînșămânțarea suprafeței de 6 400 hectare și introducerea în asolamentul furajer a suprafeței de 1 800 hectare pajști naturale, folosirea cu eficiență maximă a tuturor resurselor locale de furaje, în special a grosierelor, care se vor administra în hrana animalelor numai tocate și pregătite prin amonizare, drojduire, cu urocel. În hrana vițelilor se va folosi și hidrolizatul de soia;

Produsul	U/M	Angajament	Procent față de plan
— Sfeclă de zahăr	tone	816	104
— Floarea-soarelui	tone	208	114
— Legume	tone	1 102	105
— Carne total din care	tone	549	106
— bovine	tone	170	106
— porcine	tone	104	106
— ovine	tone	122	111
— pasăre	tone	116	115
— iepure	tone	37	112
— Lapte de vacă	mii hl.	98	103
— Ouă	mil. buc.	22	110

— ameliorarea pășunilor și finetelor naturale prin supraînșămânțarea suprafeței de 6 400 hectare și introducerea în asolamentul furajer a suprafeței de 1 800 hectare pajști naturale, folosirea cu eficiență maximă a tuturor resurselor locale de furaje, în special a grosierelor, care se vor administra în hrana animalelor numai tocate și pregătite prin amonizare, drojduire, cu urocel. În hrana vițelilor se va folosi și hidrolizatul de soia;

Gospodăriile populației vor fi sprijinite prin semințe și material săditor, efectuarea mecanizată a lucrărilor de bază ale solului și semănat, asigurarea furajelor concentrate conform prevederilor legale, repartizarea de suprafețe corespunzătoare pentru pășunat. În scopul sporirii efectivelor de animale, unitățile agricole vor livra gospodăriilor populației 32 000 purcei și 1,6 milioane pui de o zi.

În scopul cointeresării oamenilor muncii pentru sporirea producției vegetale și animale, în toate unitățile agricole se va organiza activitatea de producție și retribuție a muncii pe principiile acordului global.

O atenție deosebită vom acorda bunei desfășurări a învățămîntului agrozootehnic de masă, precum și instruirii cadrelor de conducere și a specialiștilor din agricultură pentru însușirea temeinică a tehnologiilor de cultivare a plantelor și de creștere a animalelor. Se va intensifica munca politico-educativă în vederea creșterii conștiinței socialiste a cooperativelor, mecanizatorilor, a tuturor oamenilor muncii

de pe ogoare pentru înfăptuirea obiectivelor noi revoluții agrare.

În întreaga lor activitate, desfășurată sub conducerea și îndrumarea permanentă a Comitetului județean de partid, organele și organizațiile de partid de la sate, de masă și obștești, consiliile populare, organele agricole, Uniunea județeană a cooperativelor agricole de producție vor acționa cu fermitate în vederea aplicării tehnologiilor stabilite pentru fiecare cultură și specie de animale, întărirea ordinii și disciplinei în întreaga activitate din agricultură.

Angajați cu toată ființa noastră în sporirea neconținută a rodniciei pământului, dînd neabătut viață indicațiilor, indemnurilor și orientărilor marelui ctitor al României socialiste, tovarășul Nicolae Ceaușescu, secretarul general al partidului, vom înscrie în anul sîrbătoririi unui sfert de veac de la încheierea cooperativizării agriculturii, noi izbînzii în vastul proces de înfăptuire a noii revoluții agrare, contribuind în acest fel la neconținutul progres al patriei, la creșterea bunăstării și fericirii poporului.

**COMITETUL JUDEȚEAN OLT AL PARTIDULUI COMUNIST ROMÂN**

# CHEMAREA LA ÎNTRECERE

## adresată de Organizația județeană Olt a Partidului Comunist Român tuturor organizațiilor județene de partid

Animată de mărețele obiective ale dezvoltării economico-sociale a patriei în cel de-al 8-lea cincinal și în perspectivă pînă în anul 2 000, conturate cu rigoare științifică de Congresul al XIII-lea al partidului, angajată plenar în înfăptuirea neabătută a orientărilor formulate de tovarășul Nicolae Ceaușescu în magistralele cuvîntări rostite la marea adunare populară de la Slatina, cu prilejul „Zilei recoltei”, la plenara largită a Consiliului Național al Agriculturii și la recenta ședință a Comitetului Politic Executiv al C.C. al P.C.R., Organizația județeană Arad a Partidului Comunist Român adresează organizațiilor județene de partid și Secto-

Cultura	Plan kg/ha
— Grâu	5 500
— Orz și orzoaică	6 000
— Porumb știuleți	12 000
— Sfeclă de zahăr	37 420
— Soia	2 500
— Cînepă	6 905
— Legume	23 760
— Cartofi de toamnă	30 330

În domeniul zootehniei ne propunem să realizăm următorii indica-

Specia și categoria	u/m
— Bovine — total	mii cap.
— vaci și juninci	mii cap.
— Porcine — total	mii cap.
— scroafe	mii cap.
— Ovine și caprine	mii cap.
— Păsări ouătoare	mii cap.

Prin sporirea producțiilor medii la unitatea de suprafață și a producțiilor animaliere, vom livra su-

Produsul	u/m
— Grâu	mii tone
— Porumb	mii tone
— Sfeclă de zahăr	mii tone
— Soia	mii tone
— Cînepă	mii tone
— Legume	mii tone
— Carne	tone
— Lapte de vacă	mii hl.
— Lină	tone
— Ouă	mil. buc.

Pentru îndeplinirea sarcinilor de plan și a angajamentelor asumate vom întreprinde următoarele măsuri:

### IN SECTORUL PRODUCȚIEI VEGETALE

— Potrivit prevederilor Programului național de îmbunătățiri funciare și creșterii potențialului productiv al pămîntului, vom acționa ferm pentru realizarea în termenele planificate și de bună calitate a următoarelor lucrări: desecarea a 8 100 hectare, combaterea eroziunii solului pe 3 000 hectare, corectarea acidității solului pe 39 000 hectare, scarificarea și afinarea adîncă pe 89 000 hectare, fertilizarea cu îngrășăminte organice pe 44 000 hectare.

— Vom acționa pentru îmbunătățirea organizării teritoriului și asolamentelor, în sole optime, zonarea culturilor, structura soiurilor și hibrizilor, luînd măsuri pentru asigurarea necesarului de semințe pe plan județean numai din categorii biologice superioare.

— Vom înfăptui integral programul de culturi duble, succesive și intercalate și vom exploata la întreaga capacitate instalațiile și echipamentele de irigații pe suprafețele amenajate.

— Vom acționa permanent pentru utilizarea rațională a bazei tehnico-materiale, reducerea consumului de carburanți, lubrifianți și energie, încadrarea fiecărei culturi în noile baremuri de cheltuieli în vederea sporirii veniturilor și rentabilizarea tuturor culturilor.

### IN SECTORUL PRODUCȚIEI ZOOTEHNICE

— Pentru realizarea și depășirea prevederilor de plan la fondul de stat, în atenția organelor și organizațiilor de partid, consiliilor populare, organelor agricole, consiliilor unice agroindustriale de stat și cooperatiste și a conducătorilor unităților agricole va sta îmbunătățirea permanentă a bazei materiale, a condițiilor de creștere a efectivelor și a producției animaliere prin:

— Realizarea unei natalități de 86 la sută la bovine, de 105 la sută la ovine în

## LA ÎNTRECERE fața județeană Arad a Partidului organizațiilor județene de partid

nicol Ilfov, tuturor oamenilor din agricultură o entuziasmă la întrecere pentru a realiza deosebite a Națională a partidului, ea a 25 de ani de la în-cooperativizării agriculturii noastre și a 40 de ani de la proclamarea Republicii.

Unirea în valoare a potențialului pământului, tehnologiilor avansate, executarea la timp și la calitate a tuturor lucrărilor, acțiunea în continuare dezvoltarea intensivă a producției vegetale, angajându-ne să în cultură neirigată, urse producții medii:

Angajament	Procent față de plan
00	109
00	108
00	125
00	107
00	120
00	116
00	122
00	125

Angajament	Procent față de plan
259,4	105,0
103,9	103,1
617,9	110,0
46,1	108,0
664,4	102,7
1 945,0	103,2

la fondul de stat următoarele cantități de produse:

Angajament	Procent față de plan
1,0	111
7,0	119
5,8	105
7,7	115
3,5	120
0,0	115
0	103
1	101
2	103
9	105

S. și 101 la sută în C.A.P. obținerea de la fiecare oafă în medie 19 purcei unitățile de stat și 18 la operative;

Asigurarea la nivelul necesarului a furajelor în cultura și sortimentele prezente fiecărei specii și categorii de animale, asigurându-se obținerea a 9 000 unități

Unitate	u/m	Angajament față de plan	Procent față de plan
total	tone	2 000	102
vine	tone	237	103
carne	tone	147	103
ouă	tone	66	103
lăptăși	tone	5	104
săruri	tone	9	105
de vacă	hl.	11 000	102
de vacă	mii buc.	654	106
de vacă	tone	1 176	114

realizării acestor obiective gospodăriile populației vor fi cu semine și material efectuată mecanizată a lucrărilor de bază ale solului, asistentă etc. Totodată, unitățile vor livra gospodăriilor ei, pentru creștere și îngrășăminte purcei și 1 milion pui

sporirea substanțială a producției vegetale și animale un leosebit vom pune pe activitatea cercetare științifică și inovare operativă în practica mai valoroase rezultate cercetării.

și organizațiile de consiliile oamenilor muncii agricole vor acționa pentru întărirea ordinii și disciplinei, bunei organizări a muncii și a muncii în acord pentru a asigura corespunzător intereselor muncitorilor în producția agricolă vegetale etc.

nutritive la ha prin mărirea ponderii suprafețelor cultivate cu leguminoase perene la peste 70 la sută și realizarea de recolte sporite la toate culturile furajere;

Ameliorarea pășunilor și finețelor naturale, îmbunătățirea compoziției floristice prin însămînțarea și supraînsămînțarea a peste 30 000 ha;

Folosirea cu maximă eficiență a tuturor resurselor locale de furaje, în special a grosierelor, care se vor administra în hrana animalelor numai după îmbunătățirea calității lor prin amonizare, drojduire, tocare în amestec cu urocel și lactosil;

Îmbunătățirea asistenței sanitar-veterinare în scopul prevenirii îmbolnăvirilor și a pierderilor de animale prin crearea condițiilor optime de adăpostire și furajare, asigurarea zooigienei, aplicarea tratamentelor și dezinfecțiilor, extinderea creșterii animalelor în tabere de vară.

### IN SECTORUL MECANIZĂRII AGRICULTURII

Pentru asigurarea necesarului pieselor de schimb prin centrele de reparații proprii se vor asimila 1 700 repere de la tractoare, combine și mașini agricole; se vor recupera, recondiționa și refolosii piese în valoare de peste 67 milioane lei.

În scopul reducerii consumului de carburanți și folosirii mai eficiente a utilajelor se vor realiza peste 1 100 agregate complexe pentru executarea mai multor lucrări printr-o singură trecere, acționându-se concomitent pentru organizarea a 320 tabere de cimp, executarea la timp și de calitate a intervențiilor tehnice la utilajele agricole.

### IN SECTORUL GOSPODĂRIILOR POPULAȚIEI

Organele și organizațiile de partid și consiliile populare vor acționa cu fermitate pentru îndeplinirea Programului unic de creștere a producției agricole în gospodăriile personale ale membrilor cooperativei agricole de producție și în gospodăriile producătorilor particulari, precum și pentru îmbunătățirea activității de contractare, astfel încât gospodăriile populației să livreze suplimentar la fondul de stat următoarele cantități de produse:

Unitate	u/m	Angajament față de plan	Procent față de plan
total	tone	2 000	102
vine	tone	237	103
carne	tone	147	103
ouă	tone	66	103
lăptăși	tone	5	104
săruri	tone	9	105
de vacă	hl.	11 000	102
de vacă	mii buc.	654	106
de vacă	tone	1 176	114

Vom pune accent deosebit pe instruirea cadrelor de conducere și specialiștilor din agricultură, bunei desfășurări a învățămîntului agro-zootehnic de masă pentru însușirea temeinică a tehnologiilor de cultură a plantelor și de creștere a animalelor.

Comuniștii, toți lucrătorii din agricultura județului Arad își exprimă convingerea că această largă întrecere ce se va desfășura în anul 1987 între toate colectivele de oameni ai muncii din agricultură va stimula și mai puternic gândirea și inițiativa creatoare a cadrelor de conducere, a specialiștilor, a tuturor lucrătorilor de pe ogoare, va determina creșterea spiritului revoluționar în realizarea exemplară a sarcinilor, întărirea ordinii și disciplinei în toate sectoarele de activitate, va contribui la îmbogățirea mărețelor împliniri ale poporului nostru din anii de glorie ai „Epocii Nicolae Ceaușescu”, la îndeplinirea neabătută a programului de făurire a societății socialiste multilateral dezvoltate și înaintarea României spre comunism.

COMITETUL JUDEȚEAN ARAD AL PARTIDULUI COMUNIST ROMÂN

# ECONOMISIREA DRASTICĂ A ENERGIEI ȘI GAZELOR NATURALE — sarcina de capăt a fiecărui colectiv, a fiecărui cetățean!

(Urmare din pag. 1)

consumurile normate de gaze naturale și energie electrică, în care scop, pînă la anumite limite de consum, se percep tarife progresive (penalizatoare), iar în cazuri deosebite întreruperea furnizării pînă la recuperarea depășirilor și suportarea, de către cei vinovați, a sumelor respective și chiar aplicarea măsurilor de înlocuire din funcție a cadrelor respective. Se cuvine a face precizarea că, nu este vorba de o majorare de tarife pentru consumurile de gaze naturale și energie electrică încadrate în normele stabilite pentru lunile februarie și martie a.e., pentru aceste consumuri aplicându-se în continuare, tarifele existente.

Așadar, pentru depășirea repartițiilor lunare de gaze naturale și energie electrică de către unitățile economice se vor aplica sancțiunile și penalizările prevăzute de lege. Penalizările și majorările plătite de către unitățile socialiste pentru depășirea cotelor repartizate se vor suportă de cei vinovați. Sumele ce nu pot fi recuperate de la cei vinovați — se precizează în Decret — vor fi suportate din fondul de participare al o-

menilor muncii la beneficii, în condițiile legii, iar în cazurile celorlalte unități (social-culturale), se suportă din fondul de premiere.

Întregul program de măsuri inițiat de conducerea partidului pentru asigurarea necesarului de energie electrică și de gaze naturale și gospodărirea judicioasă a acestor resurse, are o importanță deosebită pentru întreaga activitate economico-socială.

Tocmai de aceea toate organele și organizațiile de partid, de masă și obștești, conducerea întreprinderilor, instituțiilor și ale unităților cooperatiste, consiliile populare au datoria să acționeze cu fermitate și răspundere pentru aplicarea riguroasă a măsurilor stabilite, asigurând participarea tuturor oamenilor muncii, a tuturor cetățenilor la această acțiune de mare interes național.

## Măsuri de raționalizare a consumului de gaze naturale și energie electrică

Economisirea severă a gazelor naturale și a energiei electrice constituie o cerință prioritară, o îndatorire patriotică a fiecărui om al muncii, a fiecărui cetățean. Sarcini deosebite revin, de asemenea, unităților comerciale. Începînd de ieri, 7 februarie, acționînd în spiritul Decretului Consiliului de Stat al Republicii Socialiste România, Direcția comercială județeană a stabilit un nou orar de funcționare a unităților comerciale.

Astfel, unitățile alimentare vor fi deschise între orele 8—17, iar cele industriale între orele 9—17 (cu excepția magazinului universal „Dumbrava”, ale cărui unități vor funcționa de la ora 8—17).

Unitățile de piine și lapte, inclusiv cele din incinta magazinelor, vor funcționa după programul 6—18. Toate unitățile de alimentație publică vor fi deschise între orele 8—20.

Actualele programe de funcționare a unităților comerciale, indiferent de profil, sînt obligatorii.

I. E. I. R. I. E. D. E. T. Sibiu

## Exigență și fermitate în îndeplinirea sarcinilor din domeniul energetic

Desfășurată sub semnul orientărilor, indicațiilor și exigențelor reieșite din cuvîntarea tovarășului Nicolae Ceaușescu, la recenta ședință a Comitetului Politic Executiv al C.C. al P.C.R., adunarea generală a reprezentanților oamenilor muncii din întreprinderea sibiană de rețele electrice a analizat, într-un spirit de înaltă exigență — pe măsura importanței și răspunderilor ce revin întregului sector energetic în această perioadă — activitatea desfășurată și rezultatele obținute în anul trecut, precum și măsurile ce se impun în vederea îndeplinirii sarcinilor în acest al doilea an al cincinalului. În acest sens, trebuie evidențiate de la început preocupările și acțiunile permanente întreprinse de organul de conducere colectivă în vederea mobilizării efective a tuturor resurselor materiale și umane pentru realizarea sarcinilor de plan și a angajamentelor asumate. Rodul acestor eforturi s-a concretizat în: depășirea cu 1,2 la sută a planului producției marfă în profil teritorial (în activitatea de construcții de mașini depășirea a fost de 1,9 la sută); depășirea planului producției nete la construcții de mașini cu 7,7 la sută; reducerea normelor de consum propriu tehnologic la producerea, transportul și distribuția energiei electrice cu 8,3 la sută. De asemenea, la principalele activități a fost depășită sarcina planificată de creștere a productivității muncii și au fost reduse sub-

stanțial costurile de producție. În ceea ce privește îndeplinirea programului de dezvoltare a surselor energetice și în județul nostru, anul trecut a fost pusă în funcțiune microhidrocentrala Sadu și se lucrează la microhidrocentrala Rășinari, la hidrocentrala de mică putere de la Gura Riului și la amplificarea, cu un grup, a hidrocentralei Sadu I.

O latură importantă a activității colectivelor a constituit-o și continuă să o consti-

bilit o serie de măsuri menite să asigure îndeplinirea planului de producție a energiei electrice în acest an, care prezintă o creștere de peste 95 la sută față de realizările din 1986, printre care: efectuarea operativă și de bună calitate a reparațiilor planificate la hidrocentrale; asigurarea uzinei integrale a cantităților de apă prin hidrocentrale și microhidrocentrale; intensificarea lucrărilor la microhidrocentrale planificate și punerea lor în funcțiune în cel mai scurt timp etc. Referindu-se la modul cum vor trebui să acționeze pentru îndeplinirea obiectivului de bază al activității lor, — menținerea la un nivel ridicat a gradului de siguranță în funcționarea sistemului energetic — participanții la dezbateri: Emilian Romcea, Helmuth Thall, Victor Gligor, Eduard Grigoriu, Mircea Pop, Leonard Popescu, Gligor Stanciu, Zoltan Tenei, Florin Minea, Cristian Daju, Mircea Gavrilă și Ioan Prică au venit cu numeroase propuneri și soluții care să asigure îmbunătățirea activității întreprinderii.

Așadar, în fața colectivului de oameni ai muncii de la întreprinderea sibiană de rețele electrice stau acum sarcini sporite, reieșite din recentele măsuri stabilite de conducerea superioară de partid și de stat privind raționalizarea consumului în această perioadă, ceea ce înseamnă o sporire a exigenței și răspunderii în propria lor activitate.

Nicolae ACHIM

**ENERGIA — o problemă vitală! Cum o gospodărim?**

tuie transpunerea în viață a sarcinilor și indicațiilor conducerii superioare de partid privind reducerea mai accentuată a consumurilor, intensificîndu-se acțiunile de gospodărire judicioasă a energiei electrice și de încadrare în repartiții a tuturor consumatorilor. Măsurile luate cu ocazia controalelor efectuate la marii consumatori au adus o eficiență de peste 16 800 MWh energie electrică. Totodată, cu prilejul controalelor efectuate la consumatorii casnici s-au aplicat 220 amenzi contravenționale, iar 200 consumatori frauduloși au fost deconectați de la rețea.

Analizîndu-se critic aportul întreprinderii la sporirea surselor de energie, s-au sta-

Greutățile obiective - depășite prin inițierea unor ample măsuri

(Urmare din pag. 1)

substanțial numărul locuitorilor cu preocupări în domeniul creșterii animalelor. Cum, însă, acest fapt ar fi pus sub semnul întrebării...

tru Schiau ș.a. Desigur, cum nu există pădure fără uscături, și în Cristian mai sînt încă unii navetiști care, prin poziția adoptată, distonează cu imaginea generală a comunei.

Rezultate meritorii, pe măsura eforturilor depuse

Examinînd rezultatele înregistrate de comuna Cristian în anul trecut, înțelegi pe deplin importanța deosebită care se acordă aici îndeplinirii programului de autoconducere și autoaprovizionare.

pentru aproximativ 50 la sută din sarcina planificată. După cum ne asigură, însă, Maria Brad, eforturile în această direcție vor fi continuate, fiind de pe acum sigură o anumită creștere a cantității contractate.

Toate aceste rezultate pozitive au devenit posibile prin aportul substanțial al gospodarilor frunțași ai comunei, ponderea deținînd-o Mihai Zerveș (2 800 kg lîină 1 tineret bovin, 1 porc, 60 oi și 88 miei, 5 500 l lapte).

În concluzie, exemplul comunei Cristian demonstrează că și în localitățile cu condiții mai deosebite programele de autoconducere și autoaprovizionare pot fi îndeplinite. Determinant este însă, după cum s-a văzut, crearea unui cadru propice realizării angajamentelor asumate.

SUCURSALA JUDEȚEANĂ C.E.C. SIBIU

Informează depunătorii că la tragerea la sorți pentru trim. IV, 1986, în județul Sibiu au ieșit câștigătoare un număr de 116 librete cu dobîndă și ciștiguri în autoturisme, atribuindu-se cite un autoturism Dacia 1300 posesorilor următoarelor librete: \*

Table with 3 columns of numbers: 701-322-57, 723-102-26776, 723-102-37233, etc.

OFICIUL JUDEȚEAN DE TURISM SIBIU

ORGANIZEAZA concurs pentru încadrare

● INGINER sau TEHNICIAN — specialitatea instalații. Informații la biroul personal. — 68 —

INTREPRINDEREA DE RELEE MEDIAȘ, str. Gloria nr. 5, telefon 928/159 11, 2, 3, 4, 5

Încadreză:

- PRELUCRĂTORI PRIN AȘCHIERE, categoriile 2-4
● ELECTRONIȘTI, categoriile 2-4
● ELECTROMECHANICI, categoriile 2-4
● AUTOMATIȘTI, categoriile 2-4

Încadrarea se face conform prevederilor Legii nr. 57/1974.

Relații suplimentare la biroul personal al întreprinderii — 42 —

I.O.M.COOP. SIBIU,

cu sediul în Șoseaua Alba Iulia nr. 110

INCADREAZA URGENT:

- 2 electricieni întreținere, categ. 3-4
● 4 (bărbați) absolvenți ai Liceului industrial alimentar.

● 4 muncitori necalificați, pentru activitatea încărcării-descărcării.

Relații suplimentare se pot lua de la biroul plan sau la telefoanele 1 56 53; 1 56 54; 1 56 55. — 52 —

COMBINATUL CHIMIC GIURGIU

Încadreză urgent:

- INGINERI CHIMIȘTI, cu o vechime de minimum 3 ani
● OPERATORI CHIMIȘTI, categoriile 2-7
● LACATUȘI MECANICI, categoriile 2-7 — 40 —

INTREPRINDEREA „INDEPENDENȚA” SIBIU

Încadreză următoarele categorii de personal (numai bărbați):

- STRUNGARI
● FREZORI
● BOHRWERGHERIȘTI
● LĂCĂTUȘI
● GALVANIZATORI
● TURNĂTORI-FORMATORI
● ZIDARI ȘAMOTORI
● SUDORI

Condițiile de încadrare: domiciliul stabil în Sibiu sau pe o rază de 30 km. cu posibilități de navetă.

Relații suplimentare la serviciul personal-învățămînt-retribuire, telefon 3 41 00 sau 3 20 11, interior 242. — 28 —

COOPERATIVA „PROGRESUL” SIBIU

INCHIRIAZA spațiu prevăzut cu curent trifazic, pentru organizarea unei activități de producție. Informații suplimentare la telefon 3 17 28 sau 3 28 33. — 69 —

I. L. P. P. PECO CRAIOVA

INCADREAZA:

● DOI OPERATORI MAȘINI CALCUL, cu locul de muncă la depozitul PECO Sibiu. Relații, la telefon 1 60 21. — 67 —

Mica publicitate

PIERDERI

● Pierdut carnet student, eliberat de Facultatea de mecanică Sibiu, pe numele Cohut Cristina. îl declar nul. (1310)

VINZARI-CUMPARARI

● Vind apartament 3 camere (preluare contract), preț convenabil. Valea Aurie, bloc 32, ap. 14. (1418)
● Cumpăr stație voci. Sibiu, telefon 2 75 70. (1404)
● Vind haină bizam, nouă și haină (Alain Delon), damă. Telefon 2 42 55. (1344)
● Vind magnetofon Kashtan, Str. 11 Iunie, bloc 16 B, ap. 1, după ora 14. (1298)
● Vind Dacia 1300, din depozit. Sibiu, telefon 1 56 40. (1295)
● Cumpăr apartament două sau trei camere decomandate, cu preluare contract, în zona Gării sau ultracentral. Telefon 3 42 04. (1256)
● Vind apartament două camere, parter, bloc cărămidă, str. Gh. Gheorghiu-Dej. Informații telefon 3 04 15, orele 18-19. (1257)
● Vind mașină tricotate, marca Diamant 5/80. Telefon 2 29 85. (1258)
● Vind mașină de tricotate mărimea nr. 8 automată, mașină mare de cusut „Singer”, bufet bucătărie, dormitor furnir cires. Telefon 4 46 98. (1210)
● Vind două cojoace (Alain Delon), mărimea 50, 52, pălărie astrahan, noi - de damă. Telefon 2 07 40. (1427)

MEDITAȚII

● Caut preparator pentru cl. I germană, prefer pensionară. Telefon 4 32 39. (1203)

ANUNȚURI FAMILIALE

● Azi cînd la buchetul vieții se adaugă cel de-al 18 trandafir, dorim dragiei noastre GABI MURGOIU, sănătate, fericire și „La mulți ani” Părinții
● Cu ocazia împlinirii vârstei de 63 ani, dorim dragului nostru VASILE MAERAN din Orlat — mulți ani fericiți în mijlocul celor dragi. Soția, fiica Vasilica, ginerele Vasile, nepoatele Raluca, Mihaela (1406)

● Cu ocazia împlinirii vârstei de 60 ani, urăm dragiei noastre mame, PARASCHIVA MARCU din Gura Rîului, multă sănătate, fericire și „La mulți ani!” Copiii, ginerele și nepoții (1361)

Cu ocazia împlinirii vârstei de 50 ani, fi urăm dragului nostru IULIAN LEONCEA — multă sănătate și „La mulți ani!” Soția, copiii și cuscarii. (1405)

● Sîntem alături de colegul nostru Neculai Sasu, greu încercat prin decesul tatălui său și îi transmitem sincere condoleanțe. Colegii de muncă (1412)

● Sîntem alături de familia Sasu și îi transmitem sincere condoleanțe, la decesul tatălui. Familia Țincu (1411)

● Regretăm dispariția prematură a bunei noastre vecine, REGINA GROSS și sîntem alături de familia îndoliată. Vecinii din blocul D, sc. B (1403)

Cu durere în suflet, regretăm moartea bunei noastre colege, REGINA GROSS — 48 ani — Colegele din secția sticlourilor, compartimentul montaj — „Flaro” (1422)

Familia MARIN COMAN anunță cu durere încetarea din viață a celei ce a fost OLIMPIA BUTĂ — 80 ani —

Înmormîntarea — luni, 9 februarie, ora 14 de la Capela cimitirului. (1428)

Zefira, Elena și Aurel regretă încetarea din viață a surorii lor OLIMPIA BUTĂ — 80 ani — (1429)

Cu profundă durere anunțăm încetarea din viață, după o lungă și grea suferință, a scumpei noastre mame, MARIA CÎNDEA — 74 ani —

Înmormîntarea — duminică, 8 februarie 1987, ora 14, în Sărata. Fiica, fiul, ginerele, nora și nepoții (1409)

Sîntem alături de familia Ioan Cîndea, la marea durere pricinuită de decesul mamei sale. Familia Toma Târșia (1421)

Cu profund regret anunțăm decesul scumpei noastre ELENA POP Surorile și frații

Anunțăm moartea fulgătoare a celei care a fost ELENA POP — 61 ani — Însmormîntarea — luni, 9 februarie, ora 12, în Orlat. Copiii, ginerele, nepoatele, nepotul (1410)

A șaptea iarnă așterne zăpadă peste locașul scumpei noastre ELISAVETA ALDEA — 59 ani —

(tușa Vetă din Vurpăr) care ne-a părăsit în clipe de neașteptat pentru toți cei care au cunoscut-o, ea o femeie harnică și cu suflet bun. MARIOARA ALDEA — 19 ani —

stinsă în fragedă tinerețe, lăsînd durere în sufletele celor care au rămas. Nu vă vom uita niciodată! Simion, Eugenia, Viorel și Antonela (1386)

Cu sufletele îndurerate, aducem un pios omagiu scumpei noastre nepoate și verișoare, DANA-MARIA CUJBA — 5 ani —

Va rămîne veșnic vie în inimile noastre. Bunicul, bunica, Netu, Adi, Adrian (1331)

● Lacrimi de tristețe pentru nepoțica care s-a stins fulgător din viață DANA CUJBA Nu o vom uita niciodată! Familia Crăciun (1280)

● Pios omagiu celui care a fost GHEORGHE MARCOVICI decedat la 8 februarie 1984 Suciu (1415)

Mulțumim din suflet tuturor celor care, prin prezență, telegrame și flori, au fost alături de noi — și în special conducerei I.C.S. Mixtă Cisnădie, care ne-au ajutat în greaua pierdere a celui care a fost IOAN POPA Familia Popa și Tonch (1333)

● Veturia — soție, împreună cu copiii și nepoții, mulțumesc rudelor, vecinilor, colegilor de muncă, prietenilor care prin prezență și flori au fost alături de ei și l-au condus pe ultimul drum, pe neuitatul lor soț, tată, soț și bunic. IERONIM RUSU — 72 ani — Familia îndoliată (1407)