

În spiritul sarcinilor subliniate de tovarășul NICOLAE CEAUȘESCU

Prioritate absolută realizării programului de fabricație a pieselor de schimb

I-am găsit în aceste zile pe oamenii muncii de la **Întreprinderea mecanică pentru agricultură din Sibiu** angrenați cu toate forțele la îndeplinirea programului privind asigurarea pieselor de schimb necesare mașinilor și utilajelor agricole. Prioritate absolută se dă acelor piese și subansamble solicitate în apropiata campanie agricolă de primăvară. Pe măsură ce sunt comandate de beneficiari, acestea sunt rapid lansate în fabricație, realizate și expediate. O asemenea comandă a fost primită recent din ju-

La I.M.A. Sibiu

detul Constanța, pentru realizarea unor echipamente de semănat în pentru ulei. Imediat s-a trecut la asimilarea în fabricație a acestui nou produs, care a fost și modernizat față de tipul vechi. Și acesta nu este decât un exemplu...

Piese de schimb reprezintă la I.M.A. Sibiu 70 la sută din totalul producției. Dar — ne preciza ing. Adrian Popa, directorul întreprinderii — avându-se în vedere prioritățile, în luna ianuarie s-au executat în devans față de program aproximativ 4 milioane diferite piese din structură sortimentală solicitată. Astfel, întreaga cantitate de brăzdare durificate și axe cotite pentru pluguri, planificată a se realiza la nivelul trimestrului I, a fost executată în ianuarie. De asemenea, au fost executate și livrate cantități mari de piese pentru grupele cu discuri, pentru semănători, ca și pentru alte utilaje antrenate în campania agricolă de primăvară. În paralel, au fost introduse în fabricație piesele de schimb de mare uzură de la tractoarele de 100 C.P. și se fac pregătiri pentru introducerea în fabricație, în acest trimestru, a unei noi batoze pentru porumb, omologată la sfârșitul anului trecut.

După cum am văzut, volumul pieselor de schimb ce trebuie executate este tot mai mare. De aceea, specialiștii întreprinderii sunt permanent preocupați pentru organizarea și reorganizarea fluxurilor de fabricație a pieselor de schimb, urmărindu-se atât creșterea productivității muncii, cât și îmbunătățir-

(Continuare în pag. a II-a)

Nicolae ACHIM

ENERGIA — o problemă vitală. Cum o gospodărim?

Cerințele raționalizării consumurilor — coordonată esențială a activității de producție

Încadrarea strictă în prevederile Decretului Consiliului de Stat al R.S.R. privind unele măsuri pentru raționalizarea consumului de gaze naturale și energie electrică constituie o coordonată esențială a activității tuturor colectivelor de muncă din industria județului, a fiecărui om al muncii în parte. De fapt, într-un anume fel, măsurile și acțiunile întreprinse în acest scop nu sînt altceva decât o continuare, la nivele sporite de exigență și spirit gospodăresc, a unor preocupări energetice mai vechi, soldate cu bune rezultate. Iată de pildă, în condițiile în care și-a realizat integral sarcinile de plan anuale, comitetul de la „Metalurgica” Sibiu a reușit în 1986 să economisească, față de cotele alocate, 164 MWh energie electrică și, respectiv, 34 mii m.c. gaze naturale. Semnificativ este și faptul că, față de anul anterior, consumurile energetice specifice realizate în 1986 au înregistrat o scădere de 20 la

sută la energie electrică și de cca 22 la sută la combustibili. Programul de măsuri pe linie energetică a cuprins un număr de 11 măsuri cu o eficiență de 105 MWh și 190 t.c.c., toate realizate integral. Între măsurile mai semnificative menționăm: oprirea băii de zincare și a unui cuptor de topit metale neferoase, cu randamente și încălzire necorespunzătoare; înlocuirea arzătoarelor TD3 de la centrala termică a unității cu arzătoare GP 26 cu randament mai ridicat. Ajungem, în sfârșit, și la luna ianuarie curent, la finele căreia calculele de bilanț au evidențiat o economie de 14 la sută (față de cote) la energia electrică și încadrarea (cu o mică economie) în cota la gaze naturale — performanțe dublate de îndeplinirea integrală a sarcinilor de producție aferente perioadei. După cum am fost asigurați de ing. Petre Chiș-

(Continuare în pag. a III-a)

Ion SORESCU

În atenția tuturor colectivelor de oameni ai muncii!

Reducerea suplimentară cu numai 1 la sută a consumului de energie electrică în industrie echivalează, în acest an, cu o economie de 550 milioane kWh!

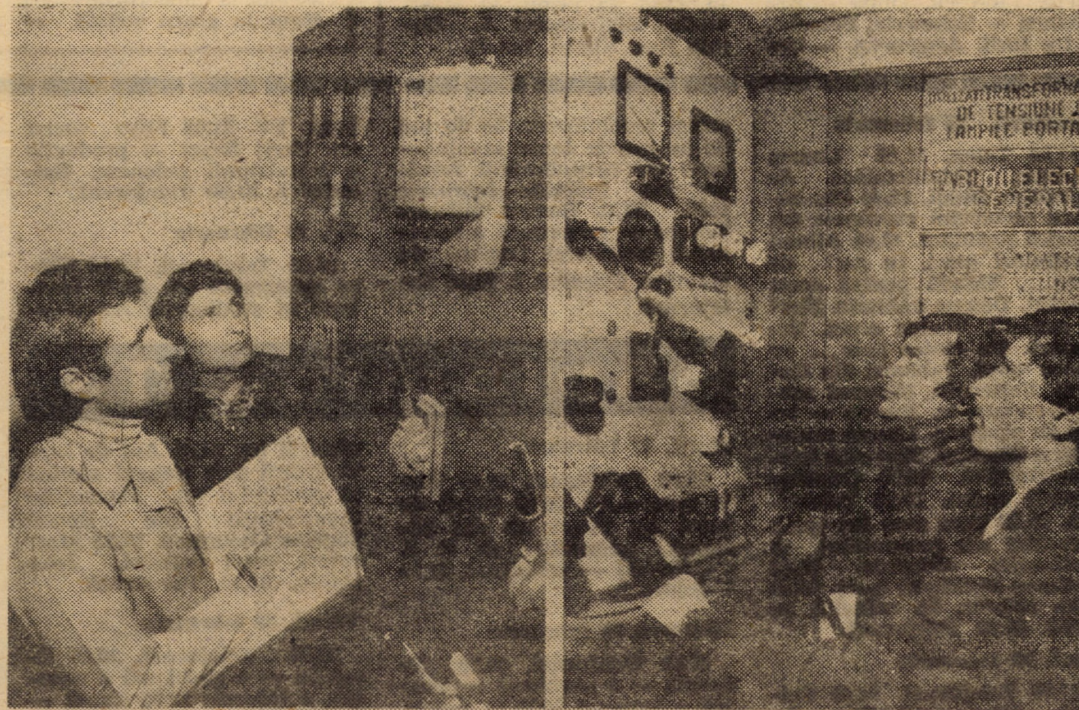

În vederea încadrării consumurilor de energie electrică în limitele stabilite conform recentului Decret al Consiliului de Stat al R.S.R., serviciul mecano-energetic al întreprinderii „13 Decembrie” Sibiu, prin șeful deturii energetice, urmărește, din oră în oră, încadrarea în cotele acordate

TOVARĂȘUL NICOLAE CEAUȘESCU

a primit delegația

Ligii Tineretului Comunist Chinez

Tovarășul Nicolae Ceaușescu, secretar general al Partidului Comunist Român, președintele Republicii Socialiste România, a primit, joi, 12 februarie, delegația condusă de Song Defu, prim-secretar al Comitetului Central al Ligii Tineretului Comunist Chinez, care, la invitația Uniunii Tineretului Comunist, efectuează o vizită în țara noastră.

În cursul întrevederii au fost evocate relațiile tradiționale de prietenie și colaborare dintre partidele, țările și popoarele noastre, fiind evidențiată, în acest context, dezvoltarea pe care o cunoșc raporturile dintre organizațiile de tineret din România și R.P. Chineză.

Subliniind rolul deosebit al tinerei generații în societatea contemporană, tovarășul Nicolae Ceaușescu a relevat contribuția importantă pe care tineretul din fiecare țară poate — și trebuie — să o aducă la îndeplinirea programelor de dezvoltare economică și socială, la progresul și prosperitatea popoarelor.

Referindu-se la situația internațională actuală, deosebit de gravă și complexă, tovarășul Nicolae Ceaușescu a în-

sistat asupra necesității ca tineretul de pretutindeni, organizațiile sale să se angajeze cu toată hotărârea în efortul consacrat opririi cursei înarmărilor și trecerii la dezarmare, îndeosebi la dezarmarea nucleară, încetării definitive a experiențelor nucleare, prevenirii militarizării Cosmosului, avînd în vedere că în primul rînd tinăra generație suportă consecințele sporirii cheltuielilor militare, ale războaielor de orice fel.

A fost evidențiată însemnătatea dezvoltării, în continuare, a relațiilor dintre Uniunea Tineretului Comunist și Liga Tineretului Comunist Chinez, ca o contribuție de seamă la dezvoltarea prieteniei și colaborării dintre partidele și popoarele noastre, la extinderea conlucrării dintre tinerii din întreaga lume în lupta pentru soluționarea marilor probleme ce confruntă omenirea.

La primire au participat tovarășul Nicu Ceaușescu, membru supleant al Comitetului Politic Executiv al C.C. al P.C.R., prim-secretar al C.C. al U.T.G., alte persoane oficiale.

Adunări generale ale oamenilor muncii

Responsabilitate pentru permanenta calitate a actului medical

Sub semnul înaltei exigențe puse în fața întregului personal muncitor din domeniul sănătății de sarcinile reieșite la ședința Consiliului Sanitar Superior, precum și din cuvîntarea tovarășului Nicolae Ceaușescu la recenta ședință a Comitetului Politic Executiv al C.C. al P.C.R., adunarea generală a oamenilor muncii din rețeaua sanitară a județului nostru a analizat într-un climat angajant, de înaltă responsabilitate comunistă modul în care s-a desfășurat întreaga activitate medico-sanitară în anul 1986, pentru îndeplinirea obiectivelor politicii sanitare a partidului. Raportul de activitate, prezentat de dr. Elena Pirvu, director al Direcției sanitare județene, cit și luările de cuvînt au acordat o atenție deosebită analizei evoluției fenomenelor demografice a populației județului nostru. În anul 1986 s-au obținut unele modificări favorabile în evoluția acestor fenomene, fapt ce situează județul Sibiu, cu excepția indicelui de natalitate, pe locuri frunțate

comparativ cu alte județe. Raportate însă la sarcinile stabilite de documentele de partid, rezultatele nu sînt încă cele scontate. Vom recurge la câteva cifre sugestive pentru a sprijini afirmația anterioară. În anul 1986, județul Sibiu a realizat o natalitate de 15,5 la mie de locuitori, indicator total necorespunzător față de sarcina minimă stabilită de 20 la mie. Indicele de natalitate este însă mai ridicat în mediul rural (17,8 la mie) față de urban (14,2 la mie) în ciuda faptului că populația din rural, prin structura pe grupe de vîrstă, relevă un număr mai redus de femei de vîrstă fertilă, iar municipiul Sibiu înregistrează cel mai scăzut indicator — 12,6 la mie. Sigur că sînt localități unde indicele de natalitate este peste sarcina stabilită (Roșia — 25,5, Vurpăr — 25,4, Bratei — 25,3, Nocrich — 24,3, Jina — 24,2 etc.), după cum sînt și localități cu valori inadmisibil de reduse (Merghindeal — 11, Apoldu de Jos — 11,2, Alțina — 11,9, Loamneș — 12,3). Situația luării în evidență a gravidelor în primul trimestru de sarcină s-a îmbunătățit, înregistrîndu-se la nivelul județului un indice de 96,5 la sută. Totuși, menținerea unui număr ridicat de întreruperi de sarcină demonstrează persisten-

(Continuare în pag. a II-a)

Angela POPESCU

(ÎN PAGINA A III-A)

Chemarea la întrecere

adresată de Consiliul popular al județului Neamț către toate consiliile populare județene și al municipiului București

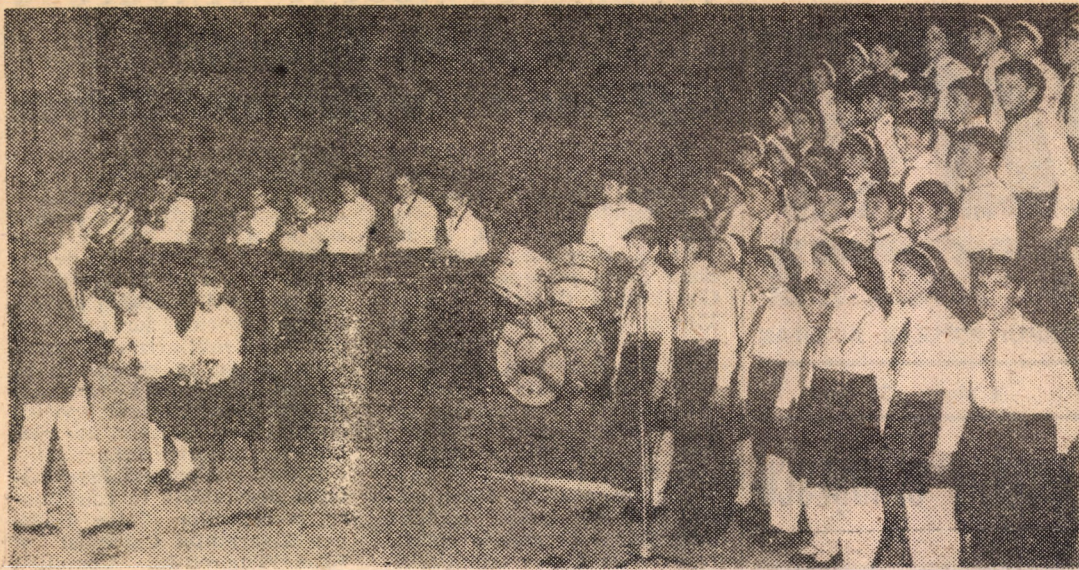

Printr-o muncă intensă, pasionantă, membrii formației de muzică ușoară, împreună cu grupul vocal, de la Casa pionierilor și șoimilor patriei din Sibiu, abordează în prezent - sub conducerea inimosului profesor Constantin Iridon - un repertoriu bogat, de variate genuri muzicale, beneficiind cu ocazia diferitelor apariții pe scenă de binemeritate aplauze din partea publicului spectator

CEL MAI BUN CONTINUĂ

Comitetul municipal Sibiu al U.T.C., în colaborare cu Inspectoratul școlar județean, organizează, în cadrul Festivalului național „Cântarea României”, o serie de concursuri gen „Cel mai bun continuă” pentru elevii din liceele sibiene. În cadrul acestor dialoguri culturale-artistice liceenii sînt prezenți față în față cu programe ale brigăzilor artistice, montaje literare, muzică populară, ușoară și folk, piese de teatru, dansuri populare, moderne și tematice ș.a. Astăzi, 13 februarie a.c., ora 14, în cadrul unei asemenea manifestări care va avea loc în sala de festivități a Liceului pedagogic își vor confrunta valoarea artistică elevii liceelor Gheorghe Lazăr și industrial nr. 7 din Sibiu.

A apărut nr. 1/1987 al revistei TRANSILVANIA

În cuprins: articolul de fond **Continuitatea dezvoltării; VI-BRANT OMAGIU, CALDĂ RECUNOȘTINȚĂ** - Grigore Beldean, **Contribuția Partidului Comunist Român, a secretarului său general, tovarășul Nicolae Ceaușescu, la dezvoltarea creatoare a teoriei și practicii revoluționare;** Ana Nicolau, **Personalitate luminoasă, înalt model uman contemporan;** Alexandru Grad, **Știință și conștiință;** Dumitru Ciucur, **Factorul „știință, pregătire și tehnică avansată” în procesul dezvoltării calitative a României socialiste;** Ioan Cosmescu, **Concepția P.C.R., a tovarășului Nicolae Ceaușescu, despre rolul și importanța agriculturii în economia națională;** Constantin Răducu, **Atitudinea înaintată față de muncă și valențele sale morale** - III; poezii de V. Copilucă, Cheatră, Ioan Gabor, Gavril Toth, Elena Anghel, din creațiile cenacurilor literare ale școlilor militare din garnizoana Sibiu; **Fise pentru școala secolului XXI** (Constanța Bărboi, **Personalitatea profesorului**); **Istoria în actualitate** (articole de Mihail Diaconescu, Iuliu Paul, Nicolae I. Nistor); **Eminesciana** (studii de Christian Crăciun, Anca Sârghie, Cristina Neagu); **Cronica edițiilor** (Mircea Anghelescu, **Sfînta carte a istoriei naționale**); **Literatură și actualitate** (comentarii de Anton Cosma, Eugen Onu, Dumitru Micu, Vasile Chifor, Titu Popescu); **Cenacul** (supliment cultural-literar Bistrița); **Cultură** (Mihai Racovițan, **Monografia Asociațiunii**; Nicolae Scutea, **Datinile și obiceiurile în Festivalul național „Cântarea României”**); **Artă** (cronici de Rodica Pascu, Valentin Tașcu, Ileana Marinescu); **Cronica lunară; Filatelie; Istoria militans.**

SPORT... SPORT... CONCURSURI DE SCHI

● Talentata schioară de la C.S.S. „Șoimii” Sibiu, Mihaela Fera a câștigat proba de slalom uriaș din cadrul „Criteriului-juniorilor” desfășurat la Splinderov Mlyh (Cehoslovacia), competiție la care au participat sportivi din 8 țări. ● În 5 februarie a avut loc în Parcul Sub arini din Sibiu, sub genericul „Luna maratonului pe schiuri”, întrecerea de schi fond dotată cu „Cupa speranțelor sibiene”, la care au participat peste 80 de copii între 8 și 12 ani. Câștigători au fost următorii: **născuți '72-'73** - Cristina Andrei (Șc. gen. 7 Sibiu); Leonard Gligor (Casa pionierilor Cîsnădie); **'74-'75** - Ramona Țărean și Ovidiu Rasa (ambii de la Șc. gen. Șelimbăr); **'76-'77** - Gabriela Brotea (Șc. gen. 17 Sibiu) și Valentin Drăgoi (Lic. Pedagogic Sibiu); **'78-'79** - Oana Băies și Silviu Mureșan (ambii de la Șc. gen. 17 Sibiu). ● În zilele de 6 și 7 februarie a.c., în stațiunea Păltiniș a avut loc „Cupa a 65-a aniversare a U.T.C.” - etapa județeană la biatlon, schi fond și alpin, unde s-au prezentat 120 de participanți. **Iată câștigătorii: BIATLON (14-16 ani)** - Aurelian Lixente (Lic. textil Cîsnădie); **17-19 ani** - Eugen Găină (Lic. nr. 7 Sibiu); **SCHI FOND** - Rodica Dezdrobițiu și Nicolae Szabo (ambii de la Lic. textil Cîsnădie); **SCHI ALPIN** - Cristiane Herbert și Ștefan Wolf (ambii de la Lic. Matematică nr. 1 Sibiu). Acestia ne vor reprezenta județul la faza

finală după cum urmează: biatlon - între 18-20.II.a.c. la Șuior - Maramureș; iar probele de schi fond și alpin între 28.II-1.III.a.c. la Vatra Dornei, unde le dorim succes deplin. ● În 8 februarie a.c., stațiunea Păltiniș a găzduit a IV-a etapă a „Cupei speranțelor sibiene” la schi alpin. **Iată câștigătorii: născuți '80-'81** - Adela Găvozdea și Viorel Marcu (ambii de la C.S.S. „Șoimii” - I.P.A.S.); **'78-'79** - Alis Milu și Alin Găvozdea (ambii de la C.S.S. „Șoimii” - I.P.A.S.); **'76-'77** - Ștefan Vereș și Andrei Gilea (ambii de la C.S.S. „Șoimii” - I.P.A.S.). ● Într-un decor ferice de iarnă, în Parcul Sub arini, în ziua de 8 februarie a.c. s-a desfășurat a II-a etapă a „Cupei speranțelor sibiene” la schi fond. Câștigători au fost următorii: **născuți '72-'73** - Cristina Andrei (Șc. gen. 7 Sibiu) și Marius Mohanu (Șc. gen. Șelimbăr); **'74-'75** - Ramona Țărean și Ovidiu Rasa (ambii de la Șc. gen. Șelimbăr); **'76-'77** - Adina Băies (Șc. gen. 17 Sibiu) și Laurențiu Crețu (Șc. gen. 21 Sibiu); **'78-'79** - Oana Băies (Șc. gen. 17 Sibiu) și Silviu Mureșan (Șc. gen. 21). **Duminică, 15 februarie, a avea loc a III-a etapă a „Cupei speranțelor sibiene” la schi fond** tot în Parcul Sub arini, la ora 9,30, iar pe Valea argintului (în Poiana trandafirilor) va avea loc un concurs de schi alpin dotat cu „Cupa Măgura” (startul la ora 10,30). **Liviu CIUPEDEAN**

Carpați Mîrșa - Mecanica Dacia Orăștie 1-1

Antrenorii mîrșeni au utilizat noi „formule” de echipă într-o partidă în care cele două adversare au jucat fără menajamente. În prima repriză au aliniat „11”-le: Laseu - Badea, Fotache, Purima, Armenean - Grădinar, Terțeci, Fătan, Veleanu - Stîngăciu, Florescu. După pauză: Ciolacu - Schwartz, Fotache, Petre Iosif, Armenean - Ve-

leanu, Fătan, Constantinescu, Ad. Dumitru - Florescu, Stîngăciu. Au marcat: Florescu (min. 28), respectiv Stredie (min. 84, din 11 m). Următoarea partidă de verificare a formației Carpați va avea loc sîmbătă, 14 februarie a.c., ora 15, cînd va primi, la Mîrșa, replica divizionarei A, Chimia Rm. Vilcea. (n.i.d.)

Duminică, 15 februarie

11,30 Telex. 11,35 Lumea copiilor. Telefilmoteca de ghiozdan: Benji. 12,40 Din cununa cîntecului românesc (c). Muzică populară. 13,00 Album duminical (p.c.). În pași de dans... Baladă pentru acest pămînt. Desene animate. Flori și melodii. Teatru scurt. Telesport. Un cîntec liric... cu cîntec vesel. Tablouri din Galeria Națională. Moment muzical-coregrafic. Amara - izvor de sănătate. Lumea minunată a filmului. Secvența telespectatorului. 14,50 Contemporanii noștri. 19,00 Telegazeta. 19,20 Țara mea azi (p.c.). Temeiuri ale progresului și civilizației socialiste. 19,40 Cîntarea României (p.c.). 20,20 Film artistic. În orașelul liniștit. 21,50 Telegazeta.

Luni, 16 februarie

20,00 Telegazeta. 20,20 Orizont tehnico-științific (c). 20,35 Tezaur folcloric. 20,55 O memorabilă pagină de e-

roism revoluționar. 54 de ani de la marile lupte revoluționare ale muncitorimii române din Ianuarie-februarie 1933. 21,10 Roman foileton. Rebeca - ecranizare a romanului seritoarei Daphne du Maurier. Episodul 1. 21,50 Telegazeta.

Săptămîna TV

Marți, 17 februarie

20,00 Telegazeta. 20,20 Viața economică. 20,35 Seară de balet (c). Frumoasa din pădurea adormită de P. I. Ceikovski - selecțiuni. 21,50 Telegazeta.

Miercuri, 18 februarie

20,00 Telegazeta. 20,20 Energia - o problemă a noastră, a tuturor! 20,30 O, patrie, poem de înălțare! versuri și cîntece patriotice. 20,40 Tri-

Responsabilitate pentru permanenta calitate a actului medical

(Urmare din pag. 1)

fa unor carențe privitoare la calitatea activității de depistare și ocrotire a femeii gravide, cit și în educația sanitară a populației. Avorturile spontane nu numai că impiedică asupra indicatorului de natalitate și asupra stării de sănătate a femeilor care se supun unor astfel de manevre criminale, dar grevează semnificativ fondurile alocate pentru medicamente, costul lor ridicîndu-se în 1986 la peste 1,8 milioane lei, bani care ar fi putut fi utilizați pentru tratarea altor categorii de bolnavi. Și mai dramatic este faptul că s-au înregistrat 5 decese prin avort septic cu toate îngrijirile acordate, acestea constituînd adevărate drame familiale dacă ne gîndim doar la cei 13 copii rămași fără mame! Se impun, astfel, măsuri mai eficiente privitoare la cunoașterea mai aprofundată a stării de sănătate a femeilor, în deosebi a celor din grupa de vîrstă 16-45 de ani, perfecționarea activității de depistare și dispensarizare a femeii gravide. Au fost, de asemenea, detaiați ceilalți indicatori - mortalitatea generală, mortalitatea infantilă, indicatorii înregistrați pe teritoriul de spitale și pe dispensarele medicale comunale.

Privitor la starea de sănătate a populației județului, în urma acțiunii complexe desfășurate în anul 1986 privind examinarea medicală a întregii populații, s-a ajuns la o cunoaștere corespunzătoare a morbidității atît în rîndul personalului activ, cit și a celorlalte categorii de populație, acțiunea permițînd o mai corectă dispensarizare a acestora. O riguroasă analiză a relației dintre morbiditate și mortalitate atrage atenția că prevenirea și combaterea bolilor cardiovasculare trebuie să constituie, în continuare, o prioritate absolută pentru toate esaloanele din sectorul sanitar. În conjunctura actuală deosebit de com-

plexă, prin sarcinile sporite ce stau în fața sectorului sanitar, se impune o nouă strategie în domeniul combaterii fenomenului de morbiditate, centrul de greutate trebuînd să se deplaseze mai mult în sfera activităților profilactice. De asemenea, pentru evaluarea modului în care s-a asigurat sănătatea personalului muncitor, indicatorul este morbiditatea prin I.T.M. (incapacitate temporară de muncă), indicator ce a evidențiat încă unele aspecte necorespunzătoare existente pe teritoriul de spital sau întreprinderi. Analiza a evidențiat și rezultatele bune obținute de celelalte domenii, cum ar fi asistența medicală de urgență, serviciul de salvare, asistența medicală de medicină generală, asistența medicală de specialitate.

Principalele obiective ale activității din rețeaua sanitară a județului în anul 1987, după cum a fost relevat, trebuie să vizeze, în continuare, ridicarea calității activității în domeniul asistenței medicale de urgență, a asistenței medicale a bolnavului, grav (imobilizat la pat sau a cărui viață este în pericol), a asistenței în ambulator sub toate aspectele sale, urmărindu-se, totodată, permanent înfăptuirea programelor de sănătate pe termen lung, care au ca scop prevenirea îmbolnăvirilor și menținerea stării de sănătate a populației.

Așa după cum sublinia în cuvîntul său tovarășa Elena Nae, prim-secretar al Comitetului județean Sibiu al P.C.R., beneficiînd de un corp medical valoros, rețeaua sanitară a județului nostru trebuie să realizeze saltul calitativ în efectuarea actului medical, pentru a realiza în anul 1987 importante obiective pe care conducerea de partid, personal tovarășul Nicolae Ceaușescu, le pune în fața celor ce muncesc în domeniul ocrotirii sănătății, pentru înfăptuirea politicii demografice și sanitare a partidului.

Prioritate fabricării pieselor de schimb

(Urmare din pag. 1)

rea calității pieselor. Spre exemplu, prin reorganizarea fluxului la fabricația pieselor de schimb pentru tractoarele grele - organizîndu-se, practic, o linie specială -, s-a obținut o creștere a productivității muncii cu 30 la sută. De asemenea, există preocupări pentru modernizarea fabricației unor piese. O asemenea modernizare s-a făcut la grapa stelată -

probele efectuate cu aceasta de către institutul de specialitate au dat rezultate foarte bune - obținîndu-se totodată o creștere a productivității de aproape 20 la sută.

Iată, deci, că la I.M.A. Sibiu oamenii fac serioase eforturi pentru a asigura, cantitativ și calitativ, piesele de schimb solicitate în agricultură, contribuînd și ei, într-o măsură tot mai mare la înfăptuirea noii revoluții agrare.

Sîmbătă, 21 februarie

13,00 Telex. 13,05 La sfîrșit de săptămîină (p.c.). Din sumar: Dragu-mi-i prin sezători - melodii populare. Gala desenului animat. Filoanele creativității - reportaj. Două melodii... o interpretă: Cîntecul cuvintelor - moment poetic. Înregistrări din festivaluri internaționale. Istorie și cultură: Cetatea de la Piscul Crăsan. Marile momente ale baletului. Telesport. Autograf muzical. 14,45 Săptămîna politică. 15,00 Închiderea programului. 19,00 Telegazeta. 19,20 Teleenciclopedia (c). 19,50 Varietăți... pe adresa dumneavoastră. 20,50 Film artistic (c). Înfruntarea. 22,20 Telegazeta.

20,00
20,20
că
20,35
ne
de
zi
20,50
di
21,05
fic
● „D
rii
21,30
m
21,50
22,00
gr
SI
Tre
rolu
15:
torie
rele
iar
si
1:
tru
dru
lui
tului
le
16,30
„B i
Inde
soci
15;
MI
sul:
traat
orele
16,30
derez
13;
ragia
rele
CE
deți
orele
DU
„Cur
„Rid
Bran
AC
man
CC
„Fur
Te
prez
azi,
1987,
10,45
cole
moa
limb
Tur
Cl
mun
orga
meți
Răși
Vale
lea
Dea
Drur
Plec
tran
Meci
Si
arie
pe s
fa“v
prim
vizio
U.T.
m
(met
Mi
fi ca
varia
senin
mode
tensil
re.
mini
prins
-I
maxi
grade
padă
la Pă
la B.

CHEMAREA LA ÎNTRECERE

adresată de Consiliul popular al județului Neamț către toate consiliile populare județene și al municipiului București

In spiritul mobilizatoarelor sarcini trasate de secretarul general al partidului, președintele Republicii, tovarășul Nicolae Ceaușescu, în cuvântarea programatică rostită la ședința Comitetului Politic Executiv al C.C. al P.C.R., din 30 ianuarie a.c., cu hotărârea de a ne spori contribuția la dezvoltarea intensivă a economiei naționale, pentru a întâmpina Conferința Națională a partidului cu succese cât mai mari în toate domeniile de activitate, Consiliul popular al județului Neamț adresează consiliilor populare județene și al municipiului București chemarea la întrecerea socialistă, pentru îndeplinirea și depășirea sarcinilor pe anul 1987 și se angajează:

I. IN DOMENIUL INDUSTRIEI MICI ȘI AL PRESTĂRII DE SERVICII

Prin înfăptuirea măsurilor prevăzute în programele de funcționare a organizării și modernizare a proceselor de producție, vom realiza depășirea producției marfă planificate, în profil teritorial, cu 4,5 la sută, iar în unitățile proprii cu peste 35 milioane lei, în condițiile reducerii, cu 20 de lei, a cheltuielilor la 1 000 lei producție și a depășirii beneficiilor planificate cu 4 milioane lei.

Vor fi introduse în fabricație peste 100 de produse noi, dintre care 50 vor fi destinate partenerilor externi. Vom acorda atenție deosebită extinderii producției, îmbunătățirii calității și diversificării produselor pentru export, asigurând, astfel, depășirea planului cu 7 la sută.

Se vor înființa, pe lângă toate consiliile populare comunale secții de industrie mică și prestări de servicii care să conducă la depășirea planului activităților de producție proprii cu 15 la sută la producția marfă industrială și cu 9,5 la sută la prestările de servicii și să asigure structura minimă a serviciilor prevăzute în nomenclatorul aprobat.

II. IN DOMENIUL DEZVOLTĂRII AGRICULTURII ȘI ÎNFĂPTUIRII PREVEDERILOR - PROGRAMULUI DE AUTOCONDUCERE ȘI AUTOAPROVIZIONARE TERITORIALĂ

Pentru ridicarea potențialului de producție al solului, vom executa suplimentar, cu participarea populației, lucrări de desecare în vederea eliminării excesului de umiditate pe o suprafață de 350 hectare. Se vor realiza, peste plan, lucrări de scarificare pe 3 000 hectare, de afinare adâncă a solului pe 5 000 hectare, aplicarea a 60 000 tone îngrășăminte naturale și administrarea de amendamente calcaroase pe 800 hectare. Pașiștile naturale vor fi ameliorate prin executarea, suplimentară, a unor lucrări de curățire de arbuști nefolositori pe 400 hectare, desecare pe 300 hectare și de combatere a eroziunii solului pe 500 hectare.

Prin executarea lucrărilor de îmbunătățiri funciare, folosirea tuturor terenurilor libere din incintele unităților și curțile gospodăriilor populației, suprafața agricolă va crește cu 7 300 hectare, cu 1 100 hectare mai mult față de plan.

Pe baza cultivării de soiuri și hibrizi cu potențial biologic ridicat și respectării stricte a tehnologiilor, vom depăși producțiile medii planificate la hectar, cu 2 000 kg știuleți la porumb, 9 000 kg sfeclă de zahăr și 5 000 kg cartofi de toamnă. La legume și fructe vom realiza producții totale mai mari față de cele planificate cu 10 la sută.

În zootehnie, prin creșterea natalității și asigurarea bazei furajere, efectivele de animale planificate vor fi depășite cu 3 000 bovine, 1 000 porcine și cu 50 000 păsări ouătoare.

Se vor livra suplimentar la fondul de stat 2 000 tone porumb știuleți, 85 000 tone sfeclă de zahăr, 25 000

tone cartofi, 4 000 tone legume, precum și 1 500 tone carne, 20 tone lână și 10 milioane ouă pentru consum.

Gospodăriile populației vor fi sprijinite prin punerea la dispoziție, pentru creșterea și contractare, a 10 000 porci și 2,2 milioane pușci de oi. Se va asigura numărul de animale și structura culturilor prevăzute și, pe această cale, livrarea suplimentară la fondul de stat a 300 tone carne, 15 mii hectolitri lapte de vacă, 1 000 hectolitri lapte de oaie, 10 tone de lână, 1 000 tone legume, 1 200 tone fructe și 900 tone firuri. Îndeplinirea sarcinilor prevăzute în programele speciale va asigura, de asemenea, predarea unor cantități de 200 tone carne de iepure, 50 tone miere de albine și 7 tone gogoși de mătase, peste prevederile planului.

În gospodăriile anexe ale unităților vom crește un efectiv rulat de 21 000 porcine, 1 400 bovine, 2 500 ovine, 15 000 iepuri de casă și 5 000 păsări, urmînd să se obțină, în acest fel, 850 tone carne, cu 350 tone peste prevederi.

III. IN DOMENIUL SISTEMATIZĂRII, INVESTIȚIILOR ȘI CONSTRUCȚIILOR

În conformitate cu hotărîrea Plenarei C.C. al P.C.R. din iunie 1986, vom asigura aplicarea schițelor de sistematizare reactualizate pe baza noilor norme de dimensionare judicioasă a localităților, restrîngerea perimetrelor construibile cu suprafața de 5 700 hectare, care va fi redată treptat agriculturii, constituirea centrelor civice ale comunelor și construirea, în cadrul acestora, a unor locuințe cu 2—3 niveluri. Se va acționa cu hotărîre pentru respectarea Legii sistematizării, sprijinind, mai activ, cetățenii care au gospodăriile în afara localităților, pentru a se muta în cadrul perimetrelor construibile.

În activitatea de construcții-montaj, ca urmare a creșterii cu 3 la sută a gradului de mecanizare a lucrărilor, îmbunătățirii indicelui de folosire a utilajelor din dotare, întăririi ordinii și disciplinei la fiecare loc de muncă, se va asigura depășirea cu 2 la sută a productivității muncii planificate.

Consumurile vor fi reduse, față de cele normate, cu 500 tone ciment, 120 tone metal, 150 metri cubi material lemnos, 60 MWh și 112 tone combustibil convențional. Se vor realiza, în devans cu 30 de zile, 600 apartamente, și cu 30—60 de zile, alte 5 obiective. Cheltuielile materiale planificate vor fi reduse cu 3 lei la 1 000 lei producție, iar beneficiile vor fi depășite cu 2,5 milioane lei.

IV. IN DOMENIUL GOSPODĂRII COMUNALE ȘI LOCALITATE, AL DRUMURILOR ȘI TRANSPORTURILOR LOCALE

În cadrul resurselor planificate, se va realiza o depășire, cu 8 la sută, a planului la activitățile de gospodărie comunală și localită, iar diminuarea, cu 5 la sută față de norme, a consumurilor de materii prime, materiale, energie și combustibil va asigura reducerea cheltuielilor, la 1 000 lei producție-marfă, cu 10 lei și obținerea unui beneficiu suplimentar de cel puțin 1,5 milioane lei. Prin sporirea productivității muncii vom depăși, cu 7 la sută, planul de reparații și prestări în construcții, iar cu materiale recuperate vom realiza repararea suplimentară a 36 imobile.

Vor fi date în folosință, în devans cu 30 de zile, două poduri aflate în construcție, în lungime totală de 54 metri liniari și se vor repara, peste plan, 25 km de drumuri.

Ca urmare a creșterii cu 1,6 la sută a indicelui de utilizare a întregului parc auto, efectuarea lucrărilor de întreținere și reparații de bună

calitate, vom depăși planul de venituri cu 2,5 la sută și beneficiile cu 1,5 la sută.

V. VENITURILE PROPRII LA BUGETUL LOCAL

Pe seama reducerii costurilor de producție și, îndeosebi, a cheltuielilor materiale, de energie și combustibili, aplicării stricte a normelor de stoc, sporirii vitezei de rotație a mijloacelor circulante cu 5 la sută față de prevederi, se va obține, în unitățile economice subordonate, un beneficiu suplimentar de 10 milioane lei. Vor fi realizate depășirea cu 9 milioane lei a veniturilor planificate la bugetul local și sporirea cu 1 la sută a gradului de autofinanțare a localităților, astfel încît să crească cu 5 la sută față de prevederi, vîrșămintele pentru fondul de dezvoltare a întregii societăți.

VI. IN DOMENIUL RECUPERĂRII MATERIALELOR REFOLOSIBILE ȘI AL UTILIZĂRII SURSELOR DE ENERGIE NECONVENȚIONALĂ

Organizînd mai bine acțiunile de colectare a materialelor refofosibile din gospodăriile cetățenilor, vor fi reintroduse în circuitul productiv 10 800 tone materiale feroase, 410 tone neferoase, 3 450 tone hirtie — cartoane, 225 tone textile, 200 tone cioburi de sticlă și 300 tone anvelope și deseuri din cauciu. Astfel, sarcinile de plan vor fi depășite cu 7 la sută la materialele feroase, 8 la sută la hirtie și în medie cu 3 la sută la celelalte materiale. Unitățile subordonate vor realiza 280 de instalații de producere a biogazului, 140 de utilizare a energiei solare și 70 a energiei vîntului, cu un aport energetic de 1 200 tone combustibil convențional. Vom începe realizarea instalațiilor de recuperare a energiei termice secundare de la unitățile industriale, însumînd 14 800 tone combustibil convențional, ce va fi utilizată pentru încălzirea unor ansambluri de locuințe din municipiile Piatra Neamț și Roman.

VII. IN DOMENIUL GOSPODĂRII ȘI ÎNFRUMUȘĂRII LOCALITĂȚILOR

Vor fi luate măsuri pentru ca întregul personal muncitor al unităților socialiste, toți cetățenii, să participe la acțiunile de bună gospodărire, curățenie și înfrumusețare a localităților, clădirilor, incintelor, curților, împrejurimilor, căilor de acces, precum și a străzilor, drumurilor și zonelor verzi inconjurătoare. Se va realiza întreținerea și repararea a 48 mii metri pătrați de străzi și trotuare și a 410 kilometri de drumuri, plantarea a 28 000 arbori și arbuști, repararea a 1 050 poduri și podete, amenajarea și întreținerea a 150 terenuri sportive și locuri de joacă pentru copii, precum și a 1 500 kilometri șanțuri și 1 500 fîntini. Vor fi executate suplimentar, lucrări de întărire obștească din contribuția în bani și în muncă a locuitorilor, prin economii de materiale și reducerea costului, în valoare de 5 milioane lei.

VIII. IN DOMENIUL ÎNVĂȚĂMÎNTULUI ȘI EDUCAȚIEI SOCIALISTE

În conformitate cu sarcinile stabilite de Congresul Științei și Învățămîntului se va îmbunătăți rețeaua școlară, procesul instructiv-educativ, în vederea pregătirii întregului necesar de forță de muncă, îndeosebi pentru sectoarele prioritare, și va spori numărul elevilor cu rezultate bune și foarte bune. Un accent deosebit se va pune pe mai deplina integrare a învățămîntului cu producția și cercetarea, pentru participarea unui număr mai mare de cadre didactice și

elevi la rezolvarea temelor prioritare cuprinse în planurile și programele de modernizare a unităților economice, precum și la elaborarea și îmbunătățirea manualelor, programelor și metodelor didactice.

În cadrul activității practice în fabrici și uzine, elevii vor realiza produse în valoare de 2,5 milioane lei și prin autodotare vor amenaja 7 laboratoare.

IX. IN DOMENIUL OCROTIRII SĂNĂȚĂȚII

Se va asigura creșterea calității asistenței medicale și înfăptuirea măsurilor pentru apărarea sănătății, dezvoltarea și menținerea tineretii și vigoriei populației. Prin îmbunătățirea asistenței medicale a femeilor, a gravidelor și copiilor, se va înregistra creșterea natalității și reducerea mortalității infantile, realizîndu-se indicatorii demografici stabiliți. Se vor urmări scăderea morbidității, prin boli transmisibile față de anul 1986, precum și reducerea, în rîndul personalului muncitor, a incapacității temporare de muncă.

X. IN DOMENIUL EDUCAȚIEI POLITICE, CULTURII SOCIALISTE ȘI CREAȚIEI TEHNICO-SHIINȚIFICE

Întreaga activitate politico-ideologică, cultural-educativă și artistică va fi subordonată însușirii temeinice și traducerii în viață a hotărîrilor Congresului al XIII-lea al P.C.R., a sarcinilor reieșite din cuvîntările tovarășului Nicolae Ceaușescu, secretarul general al partidului, președintele Republicii, din celelalte documente de partid și de stat, mobilizării tuturor oamenilor muncii la îndeplinirea exemplară a planului.

Se va acționa pentru organizarea în bune condiții a etapei județene a Festivalului național „Cîntarea României”, pregătirea corespunzătoare a formațiilor artistice și buna reprezentare a județului în etapele superioare ale festivalului.

Vor fi cuprinse în mișcarea artistică 3 900 formații de amatori și 1 400 cercuri și cenacuri de creație literar-artistică, cu peste 100 000 de membri — oameni ai muncii, pionieri și școlari.

Se vor organiza, la orașe și sate, manifestări care să vizeze toate domeniile educației socialiste a maselor, activități politico-ideologice, cultural-educative și artistice dedicate evenimentelor politice majore ale anului 1987.

În activitatea de creație tehnico-științifică de masă vor participa peste 35 000 de muncitori, ingineri și tehnicieni, iar din cadrul unităților economice și instituțiilor subordonate, precum și din aparatul consiliilor populare, 2 000 de specialiști vor efectua un număr de 200 teme de cercetare și 500 studii cu caracter tehnico-aplicativ, cu o eficiență economică antecaleulată de 2,5 milioane lei.

Hotărîți să nu precupețim nici un efort pentru transpunerea în viață a viziunilor indicațiilor și orientării trasate de secretarul general al partidului, președintele Republicii, tovarășul Nicolae Ceaușescu, ne manifestăm deplina convingere că întrecerea socialistă ce se va desfășura între consiliile populare județene și al municipiului București, în anul 1987, expresie a vocației pașnice, constructive, a poporului nostru, va contribui la mobilizarea oamenilor muncii, a tuturor cetățenilor de pe cuprinsul patriei, la asigurarea unei noi calități a muncii și a vieții, la ridicarea României pe noi culmi de progres și civilizație, într-o lume a păcii, înțelegerii și cooperării internaționale.

CONSILIUL POPULAR AL JUDEȚULUI NEAMȚ

ENERGIA — o problemă vitală. Cum o gospodărim?

(Urmare din pag. I)

că, directorul unității, planul va fi realizat și pe luna februarie, în condiții similare. Între măsurile aplicate mai recent, în spiritul exigențelor izvorîte din noul act normativ, figurează reorganizarea

activității în turnătorie astfel încît, fără ca producția să sufere, să poată fi oprit tot timpul unul din cuptoare. Tot astfel, la sculărie tratamentele termice sint astfel organizate încît instalația să funcționeze doar 2—3 zile pe săptămîină. În ceea ce privește

energia electrică, cel mai mare consumator — compresorul de aer — este programat să funcționeze doar în schimbul lui III; în caz de absolută necesitate, în schimbul II se folosește un compresor de capacitate și putere mai mică.

Am lăsat la urmă capitolul consumului neproductiv, respectiv netehnologic. Este de remarcat, din capul locului, că unitatea a reușit să se încadreze în sarcina de reduce-re cu peste 30 la sută a a-

cestor consumuri. Dincolo de măsurile cu caracter general privind raționalizarea iluminatului artificial și a consumului de gaze pentru încălzire, am reținut măsura concentrării activităților la secția I, astfel încît să nu fie necesară iluminarea mai multor puncte de lucru. Măsura se aplică și la personalul TESA (în cazul cînd se ivește necesitatea utilizării iluminatului artificial) și urmează a fi extinsă și la secțiile II și III (pentru activitățile de lă-

cătusărie) și atelierul din Cîsnădie.

Prin decizie a consiliului oamenilor muncii au fost stabilite comisii energetice pentru fiecare secție și loc de muncă, care veghează ca spiritul gospodăresc să se manifeste în orice împrejurare fără rabat sau sincope.

Iată deci că, printr-o bună organizare a activității, cerințele raționalizării consumurilor energetice pot fi satisfăcute pe deplin, fără ca producția să fie afectată în vreun fel.

