

SUB PREȘEDINȚIA TOVARĂȘULUI NICOLAE CEAUȘESCU

CONSFĂTUIREA DE LUCRU PE PROBLEME ECONOMICE DE LA C.C. AL P.C.R.

Sub președinția tovarășului Nicolae Ceaușescu, secretar general al Partidului Comunist Român, președintele Republicii Socialiste România, în zilele de 6 și 7 aprilie, la C.C. al P.C.R. au avut loc succesiv — pe domenii de activitate și în plen — consfătuiri de lucru cu consiliile de coordonare din ramurile construcțiilor de mașini, metalurgiei, chimiei, petrochimiei și industriei ușoare, minelor, petrolului și geologiei, energiei electrice și termice, precum și cu Biroul Executiv al Consiliului Național al Agriculturii, Industriei Alimentare, Silviculturii și Gospodăririi Apeilor și Consiliul de conducere al Ministerului Industrializării Lemnului și Materialelor de Construcții.

Au luat parte membri ai birourilor executive ale consiliilor de coordonare, ai birourilor executive ale ministerelor, directorii generali și comerciali ai centralelor industriale, cadre de conducere din mari unități productive, instituții de cercetare și întreprinderi de comerț exterior din domeniile respective.

Înscriindu-se în practica curentă a secretarului general al partidului de a se întâlni și a dezbate cu oamenii muncii, cu cadrele de răspundere din toate sectoarele, problemele privind bunul mers al întregii activități economice, consfătuirea a prilejuit o analiză aprofundată, exigentă a modului în care s-a acționat pentru îndeplinirea planului în prima parte a acestui an, a măsurilor ce se impun a fi luate în vederea realizării în cele mai bune condiții a prevederilor pe luna aprilie și pe cel de-al doilea trimestru.

În spiritul indicațiilor și orientărilor formulate de tovarășul Nicolae Ceaușescu, cei care au luat cuvântul — membri ai conducerilor ministerelor respective, ale unor centrale industriale, institute de cercetări — au prezentat rezultatele obținute în primul trimestru în realizarea indicatorilor de plan — îndeosebi a producției fizice, a exportului și a investițiilor —, au analizat, critic și autocritic, cauzele care au făcut ca aceste rezultate să nu se ridice la nivelul prevederilor și au înfățișat principalele măsuri tehnico-organizatorice care să asigure eliminarea lipsurilor și recuperarea într-un timp cât mai scurt a restanțelor.

Apreciind că, atît din punctul de vedere al capacităților de producție, cît și din cel al aprovizionării tehnico-materiale, centralele și întreprinderile din sectoarele economice analizate dispun de toate condițiile pentru îndeplinirea planului pe luna aprilie și pe trimestrul al doilea, vorbitorii au relevat acțiunile ce se întreprind pentru realizarea integrală, la toți indicatorii, a prevederilor stabilite pentru această perioadă.

În cadrul dezbaterilor a fost reliefat rolul deosebit de important al centralelor industriale în ansamblul activității productive, răspunderea nemijlocită ce le revine atît pe linia utilizării cu maximă eficiență a capacităților de producție, a materiilor prime și materialelor, a realizării investițiilor, cît și pe cea a îndeplinirii sarcinilor la producția fizică, la export, a tuturor indicatorilor de plan.

(Continuare în pag. a III-a)



Fabrica de elemente hidropneumatice a întreprinderii „Balanta” Sibiu. Un lot de elemente cu acționare hidraulică supuse controlului interfațic
Foto: Fred NUSS

Însemnate progrese pe linia înnoirii și diversificării producției

Una dintre coordonatele de bază ale activității colective de oameni ai muncii de la Întreprinderea de relee Mediaș constă în înnoirea și diversificarea producției. Nu trebuie, deci, să constituie un motiv de mirare faptul că, la ora actuală, se mai află în fabricație doar un singur produs dintre cele preluate de la „Automatica” București, în-

treprinderea-
„mamă” cu
mai puțin de
un deceniu în
urmă. În a-
ceastă scurtă
perioadă, pe
lingă dezvoltarea puternică a producției de relee, s-a creat treptat cel de-al doilea profil de fabricație, constînd din motoare și micromotoare electrice, produse incluse în domeniul tehnicii de vîrf, destinate unor ramuri de vîrf, prioritare ale economiei naționale. Și procesul de înnoire și modernizare a producției și tehnologiilor continuă în ritm sporit, după cum ne-am convins în urma discuției purtată recent cu sing. Gh. Turzay, șeful biroului pregătirea fabricației. Astfel, numai în cursul anului trecut au fost asimilate în fabricație 3 noi

tipuri de micromotoare și 4 tipuri de relee, un aparat pentru dezvoltarea automată a filmelor radiologice etc. Din prima categorie fac parte motorul pas cu pas hibrid tip MPPH destinat roboticii industriale, rod al colaborării cu Institutul politehnic Cluj-Napoca, micromotorul de curent continuu cu inerție redusă tip MCC-3 destinat echi-

pării unui înregistrator de temperatură fabricat de FEA București și micromotorul de curent continuu tip MCC-2 ST, destinat electroacusticii. În gama de relee, noutățile constau din: relee intermediar sensibil cu amplificator tip RI-33 SA, relee static de supravegheare a rezistenței de izolație tip RSSI-1 R și relee intermediar cu protecție de bobină tip RI-33 P. Ultimele două relee, destinate programului

(Continuare în pag. a III-a)
Ion SORESCU

Consfătuire interjudețeană

Joi 9 și vineri 10 aprilie, Sănătoria post cură din Avrig va găzdui o importantă reuniune interjudețeană, organizată de Uniunea sindicatelor din unitățile sanitare, Consiliul județean al sindicatelor Sibiu și Direcția sanitară a județului Sibiu, pe tema: „Activitatea politico-educativă desfășurată de sindicatele din unitățile sanitare în scopul îndeplinirii sarcinilor profesionale, privind apărarea și promovarea sănătății populației, a cerințelor politice demografice a partidului și statului nostru”.

Aria tematică generoasă, de mare responsabilitate socială, oferă posibilitatea abordării unor aspecte diverse ale eticii și deontologiei profesionale într-un registru larg, care pornește de la preocuparea comitetelor sindicatelor din unitățile sanitare pentru pregătirea politico-ideologică și formarea unui personal medico-sanitar cu o înaltă ținută etică și morală, de la sarcinile ce revin organelor și organizațiilor sindicale în mobilizarea oamenilor muncii la îndeplinirea hotărîrilor adoptate de Congresul al XIII-lea al partidului și realizarea planului de dezvoltare economico-socială a județului Sibiu, pînă la abordarea mijloacelor juridice în realizarea politicii partidului și statului nostru privind ocrotirea sănătății populației și a aspectelor concrete ale eticii și deontologiei profesionale.

În cadrul manifestării vor fi prezentate și două filme realizate de Centrul sanitar antiepidemic Sibiu în colaborare cu cineclubul întreprinderii „13 Decembrie” — „Miinile — valori inestimabile” și „Igienă și demografie” și va putea fi vizionat un program, la temă, al brigăzii artistice a sindicatului sanitar.

R. OCTAVIAN

Toate forțele umane și tehnice mobilizate exemplar pentru finalizarea grabnică a însămînțărilor! PRIORITĂȚI DE CAMPANIE

● Avîndu-se în vedere că semănatul porumbului pentru boabe trebuie finalizat pînă cel tîrziu în 18 aprilie, în toate unitățile agricole din județ se va trece neîntîrziat la declanșarea acestei acțiuni, folosindu-se utilajele din dotare la întreaga lor capacitate.

● Pentru sporirea productivității muncii, reducerea consumului de carburanți și evitarea tasării solului, la lucrările din actuala campanie vor fi folosite numai mașini și utilaje agricole în agregate complexe.

● Specialiștii din unități vor verifica, pînă cel tîrziu în 9 aprilie, starea de vegetație a cerealelor de toamnă, urmărind în același timp respectarea strictă a normelor de calitate prevăzute în teh-

nologii la lucrările de însămînțat.

● Specialiștii, conducerile unităților agricole și S.M.A. vor lua toate măsurile pentru sporirea suprafețelor afectate culturilor furajere și a pajistilor naturale care vor fi întreținute și recoltate mecanizat.

● În vederea asigurării bazei furajere pentru sectoarele zootehnice, în toate unitățile se va acorda o atenție deosebită însămînțării culturilor furajere, în structura și cantitățile prevăzute prin plan.

● În legumicultură, se va acționa pentru sporirea ritmului la însămînțări, astfel încît să se respecte întocmai prevederile Deciziei nr. 159/1987 a Consiliului popular județean.

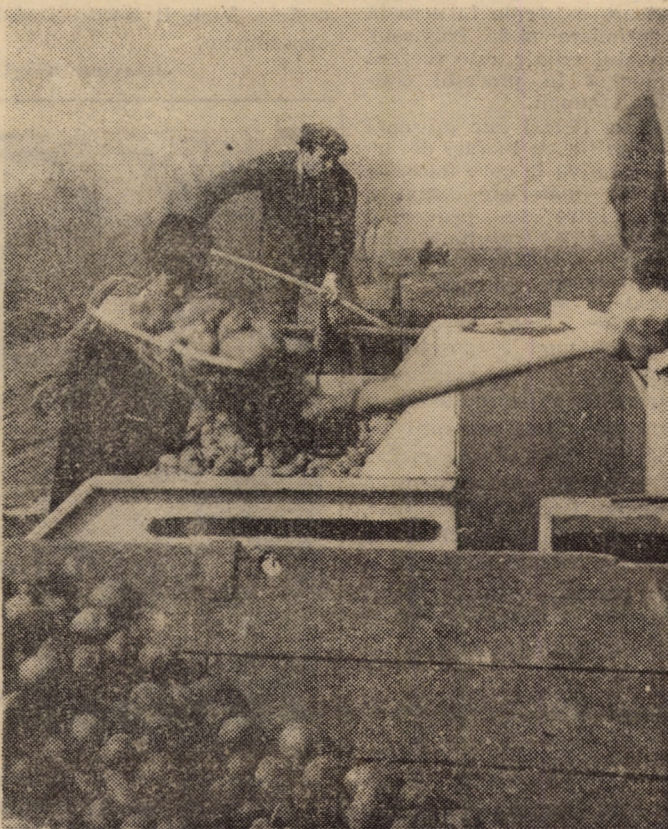

Pînă în prezent, pe total sector socialist plantatul cartofilor de vară a fost încheiat pe 91 la sută, iar cel al cartofilor de toamnă pe 14 la sută din suprafețele planificate. În fotografie, un aspect de muncă surprins pe ogoarele C.U.A.S.C. Nocrich
Foto: I. FLESCHE

Mecanizatori, specialiști, oameni ai muncii din agricultură!

Acționați cu toate forțele, folosind exemplar mijloacele mecanice, fiecare oră bună de lucru pentru intensificarea ritmului la semănat! Respectați cu strictețe normele de calitate prevăzute în tehnologii, punind prin aceasta o bază temeinică recoltelor din acest an!

Văzute citite auzite

• A venit primăvara, săptămîna trecută s-a trecut și la ora oficială de vară, numai ceasul din fața magazinului „Dumbrava” a rămas de pe vremea orei de... iarnă! • E luna aprilie, e luna curățeniei cînd cu toții, cu mic, cu mare dorim să fie cit mai frumos și cit mai curat în locurile unde trăim sau muncim. Și totuși, acum, în luna curățeniei, mi s-a părut că în alte luni, în unele zone gunoier „zace” în chiar carosabilul drumului. Astfel, în intersecția străzilor Kolarov cu Oștirii, în apropierea Școlii generale nr. 6 din Sibiu, și de o parte și de alta a carosabilului, s-au depozitat gunoier... • Tot în aprilie, cu toate măsurile de precauție, s-ar putea să constatați că v-ați îngrășat, curios, iar taioară au vă mai vine atît de bine. Această „ingrășare” numai în anumite regiuni ale corpului (ceafa, abdomenul, partea posterioară a bazinului, genunchii și regiunea superioară a genunchilor) nu este altceva decît celulita, o maladie a țesutului conjunctiv. O alimentație echilibrată are un rol binefacător. Reușita îngrijirii celulei depinde de perseverență și răbdarea dumneavoastră... • Un afiș care stîrnește... zimbete se află la intrarea în magazinul de prezentare al I.C.R.T.I. de pe str. 9 Mai din Sibiu. Afișul avertizează: „Nu intrați în magazin cu gogoși!” Bine, cu gogoși nu, dar cu înghetată avem voie?! • În localitatea Puddington din Anglia trăiesc doi frați gemeni, Laslie și Ronald Dunes, în vîrstă de 30 de ani. Fiecare are cite un copil care a văzut lumina zilei în aceeași zi, aceeași oră și în același spital. Asemănarea dintre cei doi veri este atît de mare încît ei pot fi considerați ca gemeni. Cum familiile locuiesc împreună pentru a evita orice surpriză, părinții au hotărît ca micuții Jonathan și Mark să poarte semne „distincte”. • La 7 aprilie, a.c., a fost Ziua Sănătății. Un prilej nimerit pentru a vă prezenta cîteva aforisme despre sănătate: sănătatea este, în primul rînd, complementul direct al... simțului măsurii! Abuzul de medicamente a devenit pentru unii cea mai modernă formă de... sinucidere! Unde nu intră soarele... intră... antibioticele!; Sănătatea aparentă este uneori mai periculoasă decît o boală evidentă! • După lucrările efectuate pe str. Moara de Scoarță din Sibiu au rămas „uitați” circa 350 metri neasfaltați. Cetățenii care locuiesc pe această stradă se oferă a da o mîna de ajutor pentru efectuarea lucrării în întregime. • Medicul balneolog Gheorghe Fanoche acordă consultații gratuite membrilor Casei de ajutor reciproc a pensionarilor din Sibiu, în fiecare marți, între orele 8-10, la dispensarul din Piața Republicii nr. 8. • ... „Se întîmplă, desigur, ca în viață omul să se afle la o grea cumpănă și viața lui să depîndă de competența și îngrijirile acordate de medicii și cadrele medico-sanitare”. Acesta a fost cazul lui Ioan Popa din Sibiu care, datorită îngrijirii permanente a personalului de la secția de fizioterapie nr. 1 a Spitalului județean și-a revenit, astfel că actualmente poate să se deplaseze fără însoțitor. • De o lună de zile, dintr-o conductă de apă potabilă (superficial reparată) aflată între blocurile 48 și 24 A din spatele C.T.A. 3 de pe B-dul M. Viteazul, apa continuă să se scurgă în pămînt, în timp ce la etajele 2, 3 și 4 oamenii n-au apă nici de băut. De la secția apă-canal al I.J.G.C.L. Sibiu, oamenii care au sesizat n-au primit decît promisiuni. • De cîva timp chioscul de difuzare a presei de la complexul „Trei Stejari” din Sibiu este închis fără nici un anunț explicativ. Pînă cînd?

P. SCURTU

Pregătirea practică a elevilor în licee, integrarea socio-profesională a acestora în întreprinderi

Inspectoratul școlar județean, Laboratorul de orientare școlară și profesională și Consiliul județean al sindicatelor au organizat, recent, o importantă consfătuire județeană pe probleme privind pregătirea practică a elevilor în licee și integrarea socio-profesională a acestora în unitățile economice ale județului. La consfătuire au luat parte directorii și inginerii coordonatori de practică din licee, reprezentanți ai întreprinderilor — ingineri-șefi, șefi ai compartimentelor personal, președinți ai comitetelor de sindicat. Circumscripția amplului program de orientare școlară și profesională a elevilor, de înfăptuire a obiectivelor stabilite la Congresul Științei și Învățămîntului privind pregătirea forței de muncă în școală, consfătuirea a urmărit dezbaterile a celor probleme menite a îmbunătăți continuu relația școlă-întreprindere în procesul complex de formare a deprinderilor și a aptitudinilor necesare viitorilor muncitori specialiști.

Consfătuirea a avut ca bază de dezbateri un interesant și edificator studiu vizînd relația școlă-întreprindere în procesul de formare practică a elevului, pe fondul cunoștințelor teoretice dobîndite de acesta. Studiul a analizat atît unități școlare care pregătesc elevi în meserii de profil mecanic (liceele Independența, Industrial nr. 3, Industrial nr. 4 din Sibiu), cit și unități școlare cu profil de industrie ușoară (Liceul „7 Noiembrie” din Sibiu). În urma unor probe date elevilor (proba de inteligență generală, de gîndire tehnică, de gîndire divergentă), au fost trase unele concluzii ce au stat la baza prezentării unor soluții de îmbunătățire a unor la-

turi ale activității de pregătire teoretică și practică a elevilor. Pentru a spori participarea și implicarea mai profundă a cadrelor didactice tehnice, Laboratorul de orientare școlară și profesională își propune organizarea unor dezbateri cu participarea maiștrilor-instructori și inginerilor, a unor acțiuni care să vizeze intensificarea colaborării cu unitățile patronatoare în formarea conștiinței

Orientare școlară și profesională

profesionale a inșei cadrelor tehnice care predau în școli.

Au fost, de asemenea, relevate constatările Inspectoratului școlar județean reieșite în urma controalelor efectuate și a muncii de îndrumare în acțiunea de pregătire practică a elevilor. Astfel, s-a constatat că o serie de carențe în pregătirea practică apar datorită faptului că înșăși acțiunea de orientare școlară și profesională nu este privită cu toată seriozitatea în școli; nu întotdeauna sînt permanentizate cadrele tehnice cu cea mai bună pregătire și cu aptitudini pedagogice; nu în toate atelierelor școlare este asigurată parcurgerea în totalitate a programelor școlare, datorită dotării necorespunzătoare a acestora ceea ce, în final, duce și la integrarea nesatisfăcătoare în întreprinderi a elevilor, aceștia neputînd întotdeauna face față exigențelor producției; întreprinderile trebuie să acorde sprijin elevilor aflați în practică, repartizîndu-i pe lîngă

cei mai buni muncitori; iar ca beneficiare ale forței de muncă, întreprinderile trebuie să participe mai activ la acțiunea de orientare școlară și profesională.

Dezbaterile care au urmat au avut în atenție tocmai deficiențele constatate de ambele părți — școală și întreprindere — fiind relevate acele aspecte menite a contribui, în continuare, la îmbunătățirea pregătirii practice a elevilor, cu finalitate în integrarea socio-profesională la viitorul loc de muncă. În acest context, s-a subliniat necesitatea unei conlucrări mai strînsă a unor factori cu atribuții concrete — conducerile școlilor cu conducerile întreprinderilor, sindicatul școlii cu sindicatul întreprinderii, conducerea întreprinderii cu cadrele tehnice din școli etc.

Consfătuirea a constituit un util schimb de experiență, cadrul stabilirii unor măsuri care să contribuie la realizarea unei pregătiri practice a elevilor la nivelul exigențelor economiei naționale, al meseriilor pentru care astăzi se pregătesc viitorii specialiști.

Nu vom încheia aceste rînduri înaintea de a menționa strădania gazdelor acestei consfătuiri, Liceul de matematică-fizică nr. 1 din Sibiu, unitate școlară cu rezultate bune atît în procesul instructiv-educativ de pregătire practică, cit și în domeniul activităților culturale-educative, cel din urmă aspect fiind relevat și de momentul artistic prezentat în fața participanților de corul „Cantores juvenes”, de formația de muzică ușoară și de big-bandul liceului, formații laureate în ultimele trei ediții ale Festivalului național „Cîntarea României”.

Angela POPESCU

Arta în spațiul industrial

Semnalăm acum cîțiva ani o valoroasă inițiativă declanșată la întreprinderea sibiană „Libertatea” și anume organizarea de expoziții de artă plastică și fotografică în incinta unității, exponanții fiind oameni ai muncii din întreprindere aplecați cu pasiune și talent asupra frumosului artistic. Am revenit zilele trecute la „Libertatea”, grație amabile invitații a aceluiași neobosit, mereu tînăr și pasionat animator cultural este Nicolae Iancu, pentru a viziona a patra expoziție deschisă în unitate, în ospitaliera sală de ședințe care, în ultimii ani, a căpătat în mod fericit o funcționalitate multiplă. De această dată expun Renate Hraști, primitor-distribuitoare, Daniel Văcaru, electrician, Adolf Gross, lăcătuș, Maria Moldovan, medic, și Marcel Fulea, reglor, manifestarea vorbind de la sine despre valențele creatoare existente în această întreprindere unde frumosul, elementul estetic, este prezent permanent în procesul cotidian al muncii.

Renate Hraști este prezentă în expoziție cu lucrări de artă decorativă la care folosește diferite materiale textile, multe dintre ele provenind din deșeurile rezultate din procesul tehnologic. Florile sale, insectele, păsările sau animalele alcătuiesc „cartea de vizită” a unei creatoare talentate, bună cunosătoare a proporțiilor și volumelor, preocupată de înfrumusețarea interioarelor cu decorații de bun gust și — nu de puține ori — rafinament. Credem că lucrările „Păpușă”, „Muscă”, și „Flori” (din materii prime textile) o reprezintă cel mai bine, efortul creator desprins de fetișul modelului fiind, în aceste cazuri, mai bine realizat plastic.

Daniel Văcaru prezintă acuarelă și uleiuri, avînd ca tematică predilectă peisajul, demonstrînd o sensibilă apropiere de natură și pași certî pe drumul recompunerii personale a atmosferei peisajului, în special cel montan, căruia îi adaugă nuanțele distincte ale unui privitor

cînd nostalgic, cînd misterios, cînd plin de robustețe optimistă.

Adolf Gross ne-a cucerit prin peisaj, mai mult decît prin naturile statice și portret, deoarece lucrarea realizată la lacul Razelm are o reală încălțare emoțională. efectele de lumini și umbre prezentîndu-l drept un talent colorist.

Frumoase naturile statice ale doctoriței Maria Moldovan, pe care o așteptăm pentru edificare și cu alte lucrări, și interesante florile realizate de Marcel Fulea din diferite semințe și vegetale.

Ne gîndim că, folosînd mai bine forțele existente în întreprindere, stimulînd în continuare creația plastică la nivelul unității, la „Libertatea” ar putea fi organizat, în perspectivă, primul salon de artă plastică al unei unități economice chiar în incinta acesteia. Vom fi bucuroși să-l consemnăm.

Octavian RUSU

— EXPOZIȚII —

În lumea mirifică a poeziei

Plină de simțire și respect față de dreapta rostuire a poeziei, manifestarea dedicată celui ce considera cuvintele drept sufletul omului, Nichita Stănescu, de elevii clasei a XI-a E de la Liceul „Gheorghe Lazăr” din Sibiu, în colaborare cu biblioteca „Astra” a fost mai bine de o oră plină de bucuria și emoția pătrunderii în lumea mirifică a poeziei, medalioul „Nichita Stănescu” — realizat de tinerii liceeni Laura Avram, Brîndușa Bucur, Nora Rusu, Monica Zavat, Sorin Grad, Lucian Nicolae și Horia Vulc — constituindu-se într-o veritabilă sărbătoare a sufletului, într-o dovadă că tinerii zilelor noastre știu nu numai să reciteze poezia, dar o și pot oferi spre receptare în talmăcirii ce mărturisesc o nealterată grijă față de fiorul liric. Unitar conceput, bazat pe un colaj de versuri în care inteligența și dragostea neostoită de frumos și-au dat în mod fericit mîna, specta-

colul liceenilor sibieni a plăcut, a emoționat, a stabilit frumoase punți de comunicare sub semnul sincerii aplecări asupra versului marelui poet.

Prefața cu deosebită sensibilitate de către Dorel Morindău, reprezentantul gazdelor, beneficiind de o intervenție de excepție a profesoarei

CONSEMNĂRI

Natalia Potolea — colegă la facultate cu autorul „Ordinii cuvintelor” — medalioul „Nichita Stănescu” s-a încheiat cu un excelent recital pe versurile poetului, intitulat „Setea de zbor”, susținut de actorul Constantin Chiriac care reconfirmă de fiecare dată largile-i disponibilități și apetența-i nedismulată față de acest gen artistic.

Și, dînd crezare poetului care spune că „poezia este o lacrimă care plînge cu ochii”, vom conchide că ochii tuturor celor prezenți s-au umezit în lacrimile bucuriei marii creații poetice.

N. AURELIAN

„Decada cărții social-politice pentru tineret”

• Astăzi, 8.IV, ora 15, la „Tîrnava” Mediaș, tinerii din întreprindere vor audia expunerea: „Politica P.C.R. de formare și educare patriotică a tinerii generații”. • Tot astăzi, la Clubul tineretului din municipiul de pe Tîrnava, ora 15, Horia Matei, redactor la Editura Științifică și Enciclopedică și dr. Nicolae Branga de la Centrul de științe sociale, filiala Sibiu vor prezenta cartea: „Istoria românilor” de A. D. Xenopol. Vor participa elevi din liceele mediesene. • Vineri, 10.IV, de la ora 17, prof. Cornel Lungu de la biblioteca „Astra” din Sibiu va prezenta la Casa de cultură a sindicatelor Cisnădie expunerea: „Crearea U.T.C. — moment crucial în istoria mișcării revoluționare de tineret din România”. În continuare va avea loc un recital de versuri „Să porți în inimi țara”, susținut de membrii cenaclului Casei de cultură a sindicatelor Cisnădie.



Vă prezentăm imagini din interioarele deosebit de atractive ale unității nr. 36 „Legume și fructe” din cartierul sibian Ștrand, aparținînd de I.C.S.L.F. Sibiu unde, recent, au fost executate ample lucrări de modernizare, mărindu-se totodată spațiile de prezentare și depozitare a mărfurilor. De menționat că, în această unitate, a obținut bune rezultate brigada de „bună servire” formată din tineri vinzătoare

Foto: Fred NUSS

20,00
Zilei M
tele de
țării. 2
economic
tid, inir
patriei.
cîntece
20,45 M
mentel
dentat
ideal.
plinire.
21,00
„Norii
Episod
lejurna
chidere
lui.

SIBIU
„Punct
capăt”,
13,30;
Arta:
9,15; 1
18; 20
„A fost
pitan
și „Ric
Bran”,
14,30;
MED
gresul:
Bullitt
11,15;
20,15.
nia al
9,30; 1
20. I.
„Adio
reții”,
16.
CISN
cerea
11; 15
AGN
legile
boi”,
20.
Sp
Joi,
le 17,
Thalia
două
muzic
re își
solști
stanti
Marta
niciu
muzic
monia
Bile
la A.
Prim
de
Mij
la ora
dionu
Tîrnă
prima
oină
rezerv
la Li
trial
Liceu
Sibiu
la ge
fil ag
comu
ceasta
gazda
Pri
calific
zonă.
anun
echil
jul c
perin
lae
mon
Iridot
(met
II
Mi
fi ca
bil.
in
Tem
me
într
iar
tre

CONSFĂTUIREA DE LUCRU PE PROBLEME ECONOMICE DE LA C.C. AL P.C.R.

(Urmare din pag. 1).

afirmându-se ca factori de bază în procesul aplicării noului mecanism economico-financiar, a principiilor autoconducerii și autogestiei.

Au fost analizate, de asemenea, măsurile luate pentru desfășurarea în cele mai bune condiții a campaniei agricole de primăvară. S-a arătat că, printr-o bună organizare a muncii, prin mobilizarea tuturor forțelor materiale și umane, pot fi recuperate de urgență întârzierile determinate de timpul nefavorabil, trecându-se imediat și la însămînțarea porumbului în toate zonele țării, astfel încât să fie terminate în cel mai scurt timp însămînțările de primăvară.

Intr-un spirit de înaltă exigență și răspundere comunistă, participanții au exprimat, în numele colectivului de oameni ai muncii pe care le reprezintă, angajamentul de a îndeplini

indicațiile și sarcinile de deosebită însemnătate trasate de tovarășul Nicolae Ceaușescu pentru fiecare ramură și sector de activitate, de a-și intensifica eforturile pentru îndeplinirea în cele mai bune condițiuni a planului pe acest trimestru și pe anul în curs, pentru îndeplinirea neabătută a tuturor obiectivelor stabilite de partid pentru dezvoltarea economico-socială a țării și ridicarea pe această bază, a nivelului de trai al întregului popor.

În cea de-a doua zi, lucrările s-au desfășurat în plen, într-o consfătuire de lucru care a reunit pe toți participanții la ședințele pe domenii.

În încheierea consfătuirii, a luat cuvântul tovarășul NICOLAE CEAUȘESCU.

Cuvîntarea secretarului general al partidului a fost urmărită cu deosebită atenție și viu interes, fiind subliniată cu puternice aplauze.

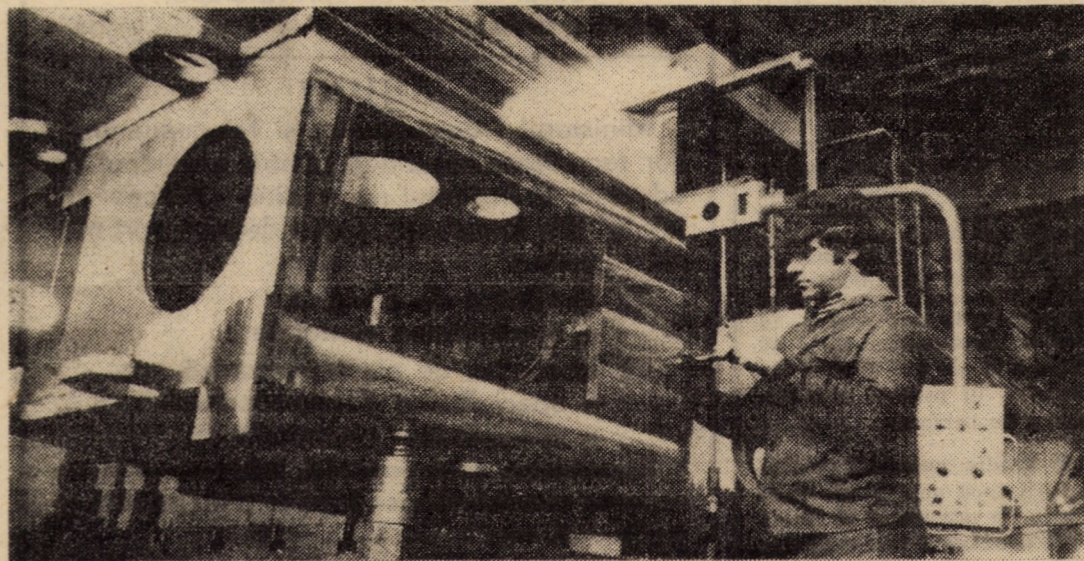

În atelierul prelucrării prin așchiere al întreprinderii mecanica Sibiu, comunismul Ioan Boariu execută prelucrarea batiurilor pentru presele de 100 t.f. Foto: Fred NUSS

În zilele de 6 și 7 aprilie, în întreaga țară au avut loc adunări festive ale cadrelor medico-sanitare dedicate „Zilei sănătății”. Adunările au oferit un prilej de analiză responsabilă a modului în care corpul medical acționează, alături de întregul popor, în spiritul hotărîrilor partidului, al orientărilor și indicațiilor tovarășului Nicolae Ceaușescu, pentru permanenta îmbunătățire a activității de ocrotire a

sănătății populației, de creștere a sporului natural al populației, care să asigure ti-

Adunări festive dedicate „Zilei sănătății”

neretea și vigoarea națiunii noastre.

Participanții la adunări s-au angajat să-și intensifice acțiunile din domeniile medicinei omului sănătos, perfec-

ționării mijloacelor de apărare a sănătății și capacității de muncă a personalului muncitor, îmbunătățirii asistenței medicale a mamei și copilului, a tineretului.

În încheierea adunărilor festive, într-o atmosferă de însuflețitor patriotism, au fost adresate telegrame tovarășului Nicolae Ceaușescu, secretar general al Partidului Comunist Român, președintele Republicii Socialiste România.

(Agerpres)

Însemnate progrese pe linia înnoirii și diversificării producției

(Urmare din pag. 1)

nuclear, sînt de fapt produse re-proiectate.

Tot în cursul anului 1986 au fost introduse tehnologia de injecție monobloc a grupurilor de contacte la releele intermediare, tehnologia de refulare la rece a stifturilor de contact la releul RI-13 și tehnologia de execuție a colectoarelor la micromotoarele de curent continuu — a căror aplicare a condus la creșterea productivității muncii, reducerea consumurilor materiale și creșterea calității produselor.

În perspectiva acestui an se are în vedere asimilarea de noi tipuri de motoare „pas cu pas” din programul de energetică industrială (continuuindu-se colaborarea cu Institutul politehnic Cluj-Napoca), de relee intermediare RI-31 și RI-32 și relee de timp electronice, a micromotorului sincron cu reductor tip MSR-42 și a releului plat de putere tip RMP-3 NP etc.

Întregul nomenclator de asimilare cuprinde aproximativ 30 de produse, eşalonate pe o durată de cîțiva ani.

Constituind fie punctul fi-

nal al unor cercetări întreprinse în unități specializate din țară, fie rodul unor eforturi proprii de concepție, noile produse se remarcă prin parametri tehnico-construcțivi înalți, la nivelul celor mai bune performanțe înregistrate pe plan internațional, avînd gabarit și greutate mici, fiind realizate deci cu consumuri materiale reduse.

În continuare — ne-a spus tovarășul Emil Oniga, secretarul comitetului de partid — eforturile colectivului vor fi axate pe creșterea calității și fiabilității produselor nou asimilate. Deja de pe acum aproximativ 30 la sută din producția unității este destinată exportului indirect. În consens cu sarcinile și exigențele subliniate recent de tovarășul Nicolae Ceaușescu, secretar general al partidului, colectivul unității are datoria de a face un substanțial pas înainte pe linia exportului direct. Este un obiectiv major și, în același timp, dificil, dar nici pe departe imposibil de atins. Este, mai degrabă un test de maturitate pe care colectivul de la „Relee” Mediaș trebuie să-l susțină, și încă cu succes.

Răspundem cititorilor

● I.R.E. Sibiu răspunde sesizării trimise de șeful fermei zootehnice a C.A.P. Broșteni: „Vă facem cunoscut că C.A.P. Broșteni este alimentat în derivația 20 KV Cenade, legată de axul 20 KV Copșa — Blaj care e cuprins în normativul de deconectări manuale DM 19 și în programul de deconectări pe paliere „P” în intervalele 1—5 și 19—22, zilnic. Dispecerul energetic național a aplicat cele două normative sus-amintite pentru reglarea curbei de sarcină. Menționăm că I.R.E. Sibiu se străduiește să respecte palierele precizate mai sus, neavînd dreptul să scoată nici un consumator din normative. Funcție de situația momentană, cele două normative se vor aplica la dispoziția DEN.”

● Un răspuns al Direcției sanitare pentru Predeală Ioan din Sibiu: „Specificăm că în anul 1975, cînd i s-a comunicat dreptul la o primă în valoare de 200 lei după a 5-a donare, aceasta se obținea indiferent de intervalul de donare. Conform Decretului nr. 94 din 7.III.1979, intrat în vigoare la 13.III.1979, art. 6, alin. 1, lit. „f” hotărăște: „donatorilor onorificii li se acordă o recompensă în cuantum de 200 lei la fiecare a 5-a donare, cu condiția ca aceste donări să fie realizate în doi ani consecutivi”. Cum nu se încadra în această reglementare nu s-a putut achita suma pretinsă de dînsul. Această reglementare legală a fost adusă la cunoștința donatorilor de sînge”.

LA ZI—în agricultură

Printr-o organizare temeinică a activității din cîmp, ritmul

însămînțărilor poate fi mult îmbunătățit

Întîrzierile înregistrate la lucrările agricole ale campaniei de primăvară impun mobilizarea exemplară a tuturor forțelor umane și mecanice din fiecare unitate pentru încheierea grabnică a însămînțărilor, principala urgență a acestor zile de pe ogoarele județului nostru. Plecînd de la această necesitate, vă prezentăm în continuare stadiul atins la semănatul culturilor, la care, din motive obiective, termenul de finalizare stabilite prin Decizia nr. 159/1987 a Consiliului popular județean au fost depășite.

Semănatul sîmței de zahăr a fost executat pînă în dimineața zilei de ieri, 7 aprilie, pe 1020 ha, ceea ce reprezintă 54 la sută din suprafață. Lucrarea a fost încheiată în unitățile agricole din Axente Sever, Valea Viilor, Boian, Tîrnava, Brușni, Pelișor, Vărd, Alma, Ațel, Șarș, Retiș, Ruși, Gusu, Alțina și Ghijasa de Sus, aflîndu-se în fază avansată în cooperativele agricole de producție din Micăsasa, Blăjei, Mălincrav, Laslea, Stejeriș, Cornățel și Răvășel. Din păcate, în unele unități agricole, la data menționată, datorită unei slabe organizări a muncii, această importantă lucrare nu începuse încă: Noul Român, Brateiu, Armeni, Apoldu de Jos, Miercurea Sibiului, Păuca, Singătîn, Măropod, Roșia și Șeica Mare.

Însămînțatul inului pentru fibră s-a realizat pe 50 la sută din suprafața planificată, lucrarea fiind încheiată doar în 10 unități (Șorostin, Ighișu Vechi, Vărd, Retiș, Bogatu, Broșteni, Ghijasa de Sus, Marpod, Vurpăr și Mihăileni) din cele 45 de cooperative agricole de producție care au în plan această cultură. Cu totul necorespunzătoare este situația din unitățile agricole din Avrig, Porumbacu de Sus, Scorei, Alămor, Ruși, Slimnic, Apoldu de Jos, Presaca, Alțina, Poplaca și Sibiu unde semănatul inului nu a început încă.

Semănatul plantelor de nutreț a fost realizat, pe total sector socialist, pe 49 la sută

din suprafață, peste această medie situîndu-se culturile de borceag de primăvară (75 la sută), perene noi (50 la sută), rădăcinoase (50 la sută). În sectorul cooperatist, nivelul de finalizare a semănatului plantelor de nutreț reprezintă 59 la sută (în I.A.S. 42 la sută), cele mai bune rezultate înregistrîndu-se la borceagul de primăvară (78 la sută). Din datele centralizate la Direcția generală agricolă a județului rezultă că această lucrare a fost finalizată în unitățile agricole din Porumbacu de Jos, Scorei, Axente Sever, Micăsasa, Ighișu Nou, Mediaș, Tîrnava, Velt, Pelișor, Alma, Laslea, Stejeriș, Ruși, Dobîrca, Miercurea Sibiului, Presaca, Ghijasa de Sus, Noerich, Aciliu, Șura Mică, Vurpăr, Șelimbăr, Tălmăciu și A.E.I. Orlat. Din păcate, și semănatul plantelor de nutreț nu a fost declanșat în unitățile agricole din Arpașu de Jos, Cîrța, Noul Român, Racovița, Săcădate, Mălincrav, Armeni, Bogatu, Gusu, Ludoș, Singătîn, Amnaș, Săcel, Topîrcea, Cîsnădoara și Șura Mare.

La orzoaca de primăvară, din cele 19 unități cultivatoare, 9 cooperative agricole (Moșna, Slimnic, Alțina, Ocna Sibiului, Săcel, Roșia, Răvășel, Șeica Mare și Șura Mare) nu au încheiat semănatul, suprafața rămasă însumînd 200 ha. Mai menționăm că la ovăz planul de însămînțări pe total sector socialist a fost realizat în proporție de 33 la sută, în condițiile în care în I.A.S. lucrarea a fost încheiată, iar în C.A.P. a fost realizată numai pe 564 ha din cele 4500 ha planificate (13 la sută). Această rămînere în urmă se datorează în principal faptului că 4 cooperative agricole (Porumbacu de Jos, Porumbacu de Sus, Loameș, Șura Mare) nu au început semănatul, iar cele din Arpașu de Jos, Avrig, Cîrțisoara și Scorei înregistrează nerealizări cuprinse între 250 ha și 400 ha.

R. KAMLA

Prin efortul tuturor locuitorilor comunei, restanțele pot fi grabnic recuperate!

La C.A.P. Brateiu, începutul acestei săptămîni a stat sub semnul unei ample mobilizări a membrilor cooperatori, a tuturor locuitorilor comunei pentru sporirea ritmului lucrărilor înscrise în calendarul campaniei de primăvară.

O atenție deosebită s-a acordat culturilor furajere, lucrare care cuprinde însămînțatul sîmței furajere și borceagul. Astfel, în timp ce mecanizatorii Petru Nekel și Constantin Rusu pregăteau patul germinativ, Ioan Mareu încorpora în sol semintele de sîmță furajeră pe primele hectare din cele 28 înscrise în planul unității. Ca un rezultat bun se cere subliniat faptul că deja în cursul săptămîinii trecute a fost finalizat semănatul borceagului pe întreaga suprafață planificată (18 ha).

La plantatul cartofilor, care se desfășoară atît la ferma vegetală Brateiu, cît și la ferma din Buzd, participă un număr important de cooperatori, organizați în echipe care deservesc cele 2 mașini de plantat din dotarea secției de mecanizare. O altă echipă formată din 40 de coo-

peratori și navetiști care lucrează în întreprinderile industriale din Mediaș este prezentă zilnic la sortatul cartofilor din siloz și transportul acestora în cîmp. Dintre cei care s-au evidențiat prin calitatea muncii depuse la plantatul cartofilor îi menționăm pe Aurelia Muntean, Ana Andrei, Ana Barbu, Florica Graur, Gheorghe Munteanu, Lucretia Cerciu, Ion Bîrsan etc. Datorită buneii organizări a muncii și hărniciei lucrătorilor ogoarelor, pînă în prezent, cartofii au fost plantați pe mai bine de jumătate din suprafața planificată (80 ha). Mai menționăm în încheiere, că peste 200 de locuitori ai comunei (crescători de animale și elevi ai școlii generale) participă la acțiuni de întreținere a pajisților naturale de pe raza localității, în care scop sînt mobilizate 20 de atele pentru transportul îngrășămintelor naturale și chimice.

În zilele imediat următoare, am fost asigurați că se va trece și la însămînțatul sîmței de zahăr pe cele 10 ha înscrise în plan, în prezent acționîndu-se la pregătirea terenului.

K. RUDOLF

