

Tribuna

ORGAN AL COMITETULUI JUDEȚEAN SIBIU AL P.C.R. ȘI AL CONSILIULUI POPULAR JUDEȚEAN

Anul XXXIX, nr. 9 320

Miercuri, 22 iulie 1987

4 pagini, 50 bani

RECOLTAREA GRÂULUI, ELIBERAREA TERENURILOR DE PRODUCȚIA SECUNDARĂ, ÎNSĂMÎNȚATUL CULTURILOR DUBLE - ÎN FLUX CONTINUU!

Canicula din ultimele zile a grăbit coacerea lanurilor de grâu. Pentru ca nici un bob din noua recoltă să nu se piardă, întreaga cantitate de producție secundară să ajungă în depozitele de furaje și să se realizeze programul de însămînțat culturi duble, în toate unitățile agricole au fost luate măsuri organizatorice de excepție ce vizează: ● Foloșirea cu maximum de randament a combinelor, mijloacele de transport la punctele de depozitare a producției principale și secundare ● Executarea lucrărilor de pregătire terenul și însămînțat culturi duble simultan cu recoltatul și, acolo unde condițiile permit, chiar și noaptea.

I.A.S. Sibiu. Unitatea a reușit în ultimii ani adevărate performanțe în realizarea unor recolte mari, sigure și stabile. Dacă în urmă cu 6-7 ani recoltele de grâu nu depășeau 1 500-1 800 kg/ha, prin măsuri tehnologice corespunzătoare s-a ajuns să se vorbească curent de recolte de peste 4 200-4 500 kg/ha. Acest adevăr se confirmă și în anul în curs. În primele două zile de la declanșarea secerișului, după datele evidențiate de ba-

za de recepție, a fost obținută o recoltă medie la grâu de 4 500 kg/ha, la umiditatea de 16 la sută și cu un procent mai scăzut de 3 la sută la corpuri străine.

Pentru ca în cel mai scurt timp întreaga recoltă să ajungă la adăpost, a fost adoptat un program special în care s-au stabilit sarcini concrete

SECERIS '87

pe utilaje și oameni. Programul se urmărește ceas de ceas.

În prima zi de seceriș (20 iulie), recolta de grâu a fost strânsă de pe 20 de hectare. Ieri, 21 iulie, secerișul a fost declanșat la ora 9, când procentul de umiditate din boabe a coborât sub 18 la sută. Cei 5 combinieri - Ioan Dimulescu, Dumitru Bordeianu, Adrian Coșa, Petre Păcurar și Nicolae Zoldi - au primit sarcina ca, fiecare, să strângă recolta de pe minimum 5 hectare, în condiții de calitate deosebite. Sarcini tot atât de precise au primit și „presiștii” (Constantin Mardare, Ioan Hartman și Nicolae Mondoc), precum și ceilalți mecanici a-

gricoli antrenați la lucrările de transport, pregătire terenul și însămînțat culturi duble. La punctul de seceriș (terenul Seviș) purtăm un scurt dialog cu ing. Constantin Olariu, directorul întreprinderii: „Lucrăm permanent cu toate forțele. Sintem conștienți că timpul se poate schimba de la o zi la alta și facem tot ce ne stă în putință pentru a încheia secerișul în cel mai scurt timp posibil. Ne grăbim și cu însămînțatul culturilor duble”.

Colectivul de oameni ai muncii de la I.A.S. Sibiu, asemenea tuturor lucrătorilor ogorilor în dorința de a întâmpina marile evenimente din viața partidului și țării cu fapte de muncă cât mai deosebite, acționează cu toate forțele la seceriș. O atenție deosebită se acordă calității lucrărilor. În acest context, lucrările de întreținere și reglaje la combine se fac în prezența specialiștilor. Mijloacele de transport a recoltei în bază sînt folosite cu maximum de randament.

Cu aceeași răspundere se acționează la strînsul și depozitarea furajelor, la îndeplinirea celorlalți indicatori de plan.

I. FLESCHE

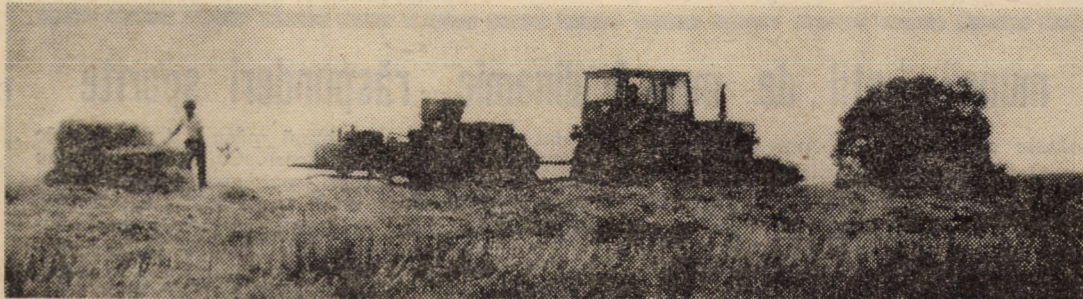

Simultan cu secerișul se acționează în flux continuu la balotat, eliberatul terenului și însămînțat culturi duble

Foto: I. FLESCHE

CONSILIILE OAMENILOR MUNCII - stil de muncă dinamic, răspunderi sporite

Ne aflăm în perioada de desfășurare a adunărilor generale ale oamenilor muncii, foruri supreme ale autoconducerii muncitorești. Prin problematica ce va constitui ordinea de zi, oamenii muncii din întreprinderi (sau reprezentanții acestora) sînt chemați să analizeze în spirit de înaltă exigență și răspundere activitatea desfășurată de consiliile oamenilor muncii, privind soluționarea cerințelor curente și de perspectivă legate de realizarea indicatorilor de plan, a celor de muncă și viață a colectivelor de muncă, potrivit prețioaselor indicații și orientări subliniate de tovarășul Nicolae Ceaușescu, secretarul general al partidului.

O asemenea analiză presu-

pune, în primul rînd, o informare concretă a participanților la adunare cu situația realizărilor pe primul semestru al anului, punîndu-se în evidență, totodată, neajun-

AUTOCONDUCERE: funcționalitate, eficiență

surile manifestate, a cauzelor ce le-au generat. În al doilea rînd, întreaga activitate economico-socială desfășurată să fie redată prin prisma stilului de muncă practicat de consiliul oamenilor muncii, a răspunderii fiecărui membru al organismului de conducere colectivă pentru îndeplinirea sarcinilor atribuite. În sfîrșit, adunarea generală trebuie să fie bine informată despre măsurile asupra cărora este chemată să se pronunțe, în ve-

derea îmbunătățirii întregii activități viitoare. Iată, deci, răspunderea ce revine comitetelor sindicatelor și consiliilor oamenilor muncii pentru pregătirea materialelor și

asigurarea condițiilor necesare desfășurării adunărilor generale.

În prima jumătate a acestui an, Comitetul municipal de partid Sibiu a efectuat controale complexe într-un număr însemnat de unități economico-sociale. Cu aceste prilejuri a fost analizată activitatea de producție, îndeplinirea indicatorilor economico-financiar, munca desfășurată de organele și organizațiile

La invitația președintelui Republicii Socialiste România, Nicolae Ceaușescu, primul ministru al Republicii Elene, Andreas Papandreu, va face o vizită de prietenie în Republica Socialistă România, în ziua de 27 iulie 1987.

PRIMIRI LA TOVARĂȘUL NICOLAE CEAUȘESCU

Comisarul de stat pentru agricultură din Republica Zair

Președintele Republicii Socialiste România, tovarășul Nicolae Ceaușescu, a primit, marți, în stațiunea Neptun, pe Kayinga Onssindal, comisarul de stat pentru agricultură din Republica Zair, a-

flat într-o vizită în țara noastră.

În timpul întrevederii au fost evidențiate bunele relații de prietenie și colaborare

(Continuare în pag. a IV-a)

Ministrul apărării al Republicii Federale Nigeria

Tovarășul Nicolae Ceaușescu, președintele Republicii Socialiste România, comandantul suprem al Forțelor Armate ale Republicii Socialiste România, a primit, marți, 21 iulie, în

stațiunea Neptun, pe general-locotenent Domkat Yah Bali, ministrul apărării al Republicii Federale Nigeria, care e-

(Continuare în pag. a IV-a)

22 de ani de la Congresul al IX-lea al P.C.R.

PARTIDUL COMUNIST ROMÂN - conducătorul încercat al națiunii noastre pe drumul socialismului și comunismului

Este evident faptul, devenit realitate, că de-a lungul anilor construcției socialiste în patria noastră și, cu deosebire, în perioada inaugurată de Congresul al IX-lea al partidului, de la a cărei desfășurare se împlinesc, în aceste zile, 22 de ani, perioadă pe drept numită **Epoca Nicolae Ceaușescu**, cea mai fertilă din multimilenara noastră istorie, România a cunoscut saltul calitativ al progresului socialist multilateral, împlinit de popor pentru popor, proiectat de către P.C.R. aflat în permanent dialog constructiv cu masele.

Hotărârile și orientările adoptate de istoricul Congres al comunistilor români din iulie 1965, de congresele și conferințele naționale ale partidului ce au urmat, drumul glorios, bogat în împliniri, parcurs pînă azi, poartă pecetea gândirii novatoare, cutezătoare și acțiunii politice revoluționare a tovarășului Nicolae Ceaușescu, secretarul general al partidului, ctitorul României moderne, socialiste. Patriot înflăcărat și revoluționar consecvent, gînditor profund și om de acțiune cu o viziune de largă perspectivă asupra viitorului, secreta-

rul general al partidului nostru, tovarășul Nicolae Ceaușescu, a promovat ferm o concepție nouă, superioară, eficientă, adînc ancorată în realitatea românească, privind strategia, căile și metodele de făurire a noii orînduirii, în centrul căreia s-a aflat și se află ideea că socialismul și democrația sînt de nedespărțit, că societatea socialistă se poate construi, în libertate și demnitate, numai împreună cu poporul și pentru popor, în strictă concordanță cu voiața suverană a poporului, sub înțeleapta conducere a Partidului Comunist Român.

Retrospectiva celor 66 de ani de la constituirea sa, a anilor care au trecut de la 23 August 1944 și cu deosebire a celor 22 de ani de la Congresul al IX-lea, atestă prin dimensiunile și substanța împlinirilor socialiste materiale și spirituale, adevărul de necontestat al temeiului legic necesar al afirmării tot mai puternice a rolului de unică forță politică conducătoare a

(Continuare în pag. a II-a)

Stefan VASIU, secretar al comitetului de partid de la întreprinderea „Independența” Sibiu

22 de ani de la Congresul al IX-lea al P. C. R.

Ani de mărețe împliniri în cea mai glorioasă epocă din istoria patriei - EPOCA NICOLAE CEAUȘESCU

(pagina a III-a)

(Continuare în pag. a II-a)
Constantin BOTA

A trăi la timpul prezent

Nu trebuie să fii posesorul unei imaginații deosebite, la fel cum nu sînt necesare prea multe vizite ca să-ți dai seama de profundele mutații produse de-a lungul celor 22 de ani în biografia județului Sibiu.

Curiozitatea de a vedea cît teame există în supoziția noastră ne-a îndreptat pașii spre **Antrepriza de construcții industriale**.

„Intr-adevăr — ne spune maestrul Dumitru Dumitrache, secretarul comitetului de partid al A.C.I. Sibiu — sîntem beneficiarii și realizatorii acestei schimbări radicale. Lucrez în construcții din anul 1962 și pot afirma că am trăit „pe viu” multe din acțiunile întreprinse în domeniul industrializării în județul nostru după Congresul al IX-lea fiind în fruntea comuniștilor și a țării a fost ales tovarășul Nicolae Ceaușescu, Marele Constructor al României de azi. De aceea mă simt îndreptățit să spun că tocmai marea personalitate a secretarului general al partidului a imprimat marilor transformări ale acestor ani un caracter firesc, de necesitate. Faptul că ele au fost și spectaculoase este indiscutabil, dar acest lucru poate fi surprins doar la o privire retrospectivă”.

Vastul program de industrializare a județului a început prin dezvoltarea capacităților de producție deja existente. Printre acestea: întreprinderile „Independența I”, „Balanța I” din Sibiu, Fabrica de covoare și Filatura de bumbac din Cisnădie, Întreprinderea mecanică Mirșa. Pe lângă acestea s-a impus cu necesitate construirea unor noi obiective. Întreprinderile „Independența II”, „Balanța II”, „13 Decembrie”, „Steaua roșie” din Sibiu, „Automecanica” și „Emailul roșu” din Mediaș, I.M.M.N. și „Carbosin” Copșa Mică, Fabrica de pâine și Fabrica de lapte și Întreprinderea mecanică din Mediaș sînt numai cîteva din roadele concrete ale politicii juste promovate de partidul nostru, de secretarul general al partidului, tovarășul Nicolae Ceaușescu. Un loc aparte în rîndul acestor obiective îl ocupă Fabrica de utilaj nuclear — imagine fidelă a potențialului creator al constructorilor noștri. De asemenea, deși cu un profil specific aparte au fost construite două spitale în Sibiu și în Mediaș și peste 2000 de apartamente.

„De fapt, dacă ar trebui să sintetizăm într-un cuvînt întreaga noastră activitate, revine secretarul de partid, s-ar putea spune că muncitorii constructori din A.C.I. Sibiu au răspuns întotdeauna: prezent! Lucru care dovedește adeziunea colectivului nostru față de indicațiile și direcțiile trasate de tovarășul Nicolae Ceaușescu, de politica partidului”.

Referitor la aceasta, Georgică Pavăl, șef de echipă în cadrul Atelierului SECOM, a ținut să scoată în evidență introducerea, cu puțin timp în urmă, în procesul de producție a cofrajelor Colex și Comet, cofraje confecționate de colectivul din care face parte. Aceasta este dovada sigură, ne spune interlocutorul nostru, prin care au înțeles comuniștii și oamenii muncii din atelierul nostru să întîmpine aniversarea a 22 de ani de la Congresul al IX-lea al partidului, de la alegerea tovarășului Nicolae Ceaușescu în funcția supremă, de secretar general al partidului.

Am plecat de la Antrepriza de construcții industriale cu sentimentul că aici distanța dintre gînd și faptă este abia perceptibilă, că a fi constructor înseamnă a trăi în modul cel mai profund la timpul prezent.

Iacob FLOREA

În întîmpinarea celui de-al III-lea Congres al Educației Politice și Culturii Socialiste

Permanentă și stimulatoarea relație cu publicul

Recenta plenară lărgită a consiliului oamenilor muncii de la Teatrul de stat din Sibiu a analizat, în spiritul unei înalte exigențe, modul în care prestigiosul colectiv artistic sibian a realizat, prin activitatea desfășurată, dezeratele impuse de permanența calității actului cultural, artistic, în realizarea acelei relații firești pe care teatrul o stabilește cu publicul său.

Eforturile susținute, în condițiile creșterii continue a gradului de autofinanțare, au situat permanent activitatea acestei instituții la un nivel calitativ ridicat. În ultimii trei ani au fost prezentate 30 de premiere, dintre care mai mult de jumătate fiind piese aparținînd dramaturgiei românești clasice și contemporane. O serie de spectacole, ca și numeroasele recitaluri de poezie patriotică au fost dedicate evenimentelor majore din istoria patriei și partidului. Implicați responsabil în viața cetății, membrii colectivului au adus o substanțială contribuție în toate spectacolele festive de mare amploare prezentate în municipiul Sibiu. O serie de recitaluri pregătite în cinstea marilor evenimente istorice și politice au fost itinerate în toate întreprinderile din municipiul și județ, constituind și prilejuri de întîlnire cu spectatori la locurile lor de muncă. În anul 1986, actori și regizori ai Teatrului de stat din Sibiu au obținut importante premii individuale.

Privind retrospectiv această bogată activitate artistică, vom remarcă că numai în ultimii trei ani teatrul sibian a prezentat 2736 spectacole vizionate de peste 1 200 000

spectatori. S-au efectuat aproximativ 10 turnee mari în diferite zone ale țării. De la începutul acestui an, pînă în prezent s-au realizat patru premiere, cîte două la fiecare secție (română și germană). În acest an au fost prezentate, pînă în prezent, 212 spectacole cu 93 418 spectatori, la care trebuie adăugat recentul spectacol de divertisment realizat pentru sezonul estival, în colaborare cu Filarmonica de stat din Sibiu.

Desigur că aceste realizări ce denotă o activitate susținută se cer continuate în vederea sporirii calității și eficienței întregii munci, astfel că planul de măsuri a prevăzut o serie de obiective menite a întări ordinea și disciplina, folosirea la maximum a timpului de lucru aferent repetițiilor, pregătirilor administrative, respectarea riguroasă a termenelor de ieșire în repertoriu, urmărirea menținerii calității lor pînă la scoaterea acestora de pe afișul teatrului etc.

A. POPESCU



Pentru declanșarea secerișului imediat ce starea lanurilor o permite, la punctele de lucru se urmărește permanent procentul de umiditate a boabelor
Foto: I. FLESCHEAN

PARTIDUL COMUNIST ROMÂN — conducătorul încercat al națiunii

(Urmare din pag. 1)

Partidului Comunist Român. Ca expresie sintetică a valorilor, idealurilor și năzuințelor spre adevăr și dreptate, democrație și libertate socială, spre binele omului și al societății, Partidul Comunist Român își afirmă menirea istorică prin obiectivarea necesității de a conștientiza sensul și mecanismul dialecticii organismului social global o-mănesc, pe baza unui program izvorit dintr-o gândire profund științifică a realităților sociale și naționale, ținînd seama de datele fundamentale ale tradiției și ale prezentului, dar și ale gândirii prospective pe deplin compatibilă cu încrederea în viitor și teozantă revoluționară. Așadar, un program în care faptele și principiile de cunoaștere științifică să devină norme călăuzitoare pentru activitatea practică revoluționară. În acest context, știut este faptul că rolul de forță politică conducătoare a partidului decurge și datorită modului în care programul său înfrunghiază interesele vitale ale întregii națiuni, valorile, virtuțile, idealurile și capacitățile sa creatoare. Sintetizînd, se poate afirma că temeiurile și motivațiile obiective ale necesității și legitimității rolului de conducător politic al partidului, asigură un mod de organizare demo-

cratică, în stare să dea prioritate factorilor politici, ai revoluției politice în construcția socialistă multilaterală, armonioasă a organismului social global. O asemenea practică cu profunde implicații democratic-revoluționare, folosită curent de către partidul nostru, confirmă în realitatea dinamică a devenirii noastre o teză de mare valoare teoretică și practică, din gîndirea social-politică a tovarășului Nicolae Ceaușescu, potrivit căreia perfecționarea permanentă, într-o deplină simbioză a societății și activității partidului, constituie garanția sigură a ridicării pe noi trepte superioare a calității muncii și vieții întregului popor. Faptul exprimă adevărul de netăgăduit, potrivit căruia, partidul este chemat să-și consolideze și să-și afirme, cu tot mai multă vigoare, misiunea sa istorică de forță politică conducătoare, de centru vital al societății noastre socialiste. Deosebit de semnificativ pentru originalitatea innoitoare a concepției și acțiunii partidului, a secretarului său general, tovarășul Nicolae Ceaușescu, este faptul că, pe măsura evoluției ascendente a societății noastre și a implicării tot mai ample, competente, responsabile a oamenilor muncii în luarea și înfăptuirea deciziilor, răspunderile și rolul comuniștilor, al organizațiilor de partid, cunosc noi dimensiuni, mai direct și mai puternic legate de realizarea programului partidului, a directivelor și sarcinilor ce revin colectivului de muncă. Pentru că, așa cum sublinia tovarășul Nicolae Ceaușescu: „Realizarea mărețelor obiective trasate de Congresul al XIII-lea al partidului, impun întărirea continuă a partidului, a unității sale ideologice și organizatorice, creșterea rolului său conducător”. În aceeași ordine de idei, după cum releva tovarășul Nicolae Ceaușescu cu diferite ocazii, partidul trebuie să rămînă mereu tînăr, să fie permanent pătruns de spiritul revoluționar, novator, să se inspire nemijlocit din realitățile sociale, din noile cuceriri ale științei și cunoașterii umane.

Consiliile oamenilor muncii — stil de muncă dinamic, răspunderi sporite

(Urmare din pag. 1)

to, care au obținut rezultate bune, în general, în prima

jumătate a anului, așa cum se poate desprinde din tabelul de mai jos.

Indicatorul	U.M.	Realizări față de plan pe sem. I 1987 la:		
		I.M.A.	A.C.Ind.	I.T.A.
Producția marfă	mii lei	+2 500	+1 300*	+5 540
			-13 918	
Productivitatea muncii	lei/pers.	+4 015	+5 784	+5 440
Cheltuieli totale de producție	lei/1 000 lei	-12,8	-3,6	-5,5
Cheltuieli materiale de producție	lei/1 000 lei	-21,9	-2,5	-26,3
Beneficiu	mii lei	-1 290	+166	+355
Producția netă	mii lei	+5 654	-5 092	+5 402

* la A.C.Ind. producția marfă din activitatea industrială, iar restul indicatorilor se referă la activitatea de bază, construcții-montaj

Trecînd peste comentariul posibil de făcut asupra cifrelor de mai sus, ne-am propus să ne oprim la principalele aspecte reieșite privind unele neajunsuri din cele trei unități controlate.

ÎN ACTIVITATEA DE PRODUCȚIE ● Întreprinderea pentru mecanizarea agriculturii Sibiu. Principalele probleme se referă la: nerealizarea, în întregime, a producției fizice în structura sortimentală stabilită (seturi armături pentru tuburi flexibile, tuburi flexibile, discuri pentru grape); folosirea cu indicii scăzuți a unor mașin-unelte (strunguri semiautomate, mașini de rectificat, ma-

șini de găurit verticale); neatingerea coeficientului planificat de utilizare a metalului; lipsă de muncitori calificați în unele meserii și insuficiența preocupare pe linia calificării forței de muncă ș.a.

● Antrepriza pentru construcții industriale Sibiu. Aspectele care prezintă importanță sînt: nerealizarea planului de construcții-montaj pe ansamblul antreprizei (față de aceeași perioadă a anului trecut, realizările la acest

indicator sînt mai mici); rezistențe fizice la unele obiective; pentru unele lucrări din plan nu sînt deschise finanțările, iar pentru altele nu există proiectele de execuție; controlul financiar preventiv și controlul ierarhic superior se exercită necorespunzător ș.a.

● Întreprinderea pentru transporturi auto Sibiu. Printre problemele specifice acestui sector de activitate s-au reținut: menținerea unor stocuri supranormative; facturi neincasate și plăți restante; neasigurarea capacității de transport contractată cu beneficiarii; depășirea cheltuielilor la unele capitale.

DESPRE STILUL DE MUNCĂ Firesc, în decursul anilor s-a dobîndit o experiență pozitivă în activitatea consiliilor oamenilor muncii de la cele trei unități, fapt dovedit prin evoluția activității economico-sociale, prin capacitatea de acțiune și de mobilizare a colectivului de muncă în rezolvarea unor probleme complexe, prin implicarea cadrelor de specialiști în rezolvarea unor probleme de mare interes. Meritul colectivului ce au efectuat controalele în întreprinderi este, însă, acela de a fi pus în evidență și aspectele negative din activitatea organelor colective de conducere. Desigur, neajunsurile din activitatea economică aparțin

în bună măsură factorilor de conducere. Ce ni se pare cu totul mai aparte este faptul că la toate cele trei unități controlate se mențin unele neajunsuri legate de stilul și metodele de muncă, cum sînt: nerepartizarea precisă a sarcinilor și lipsa controlului riguros al îndeplinirii acestora de către membrii organelor de conducere respective; neantrenarea cadrelor, a specialiștilor la rezolvarea multelor probleme din întreprindere, comisiile pe domenii desfășoară o activitate sporadică, care nu constituie un ajutor în emiterea actului de decizie.

ÎN LOC DE CONCLUZII Din dorința de a ridica activitatea pe un plan superior, aducînd corecturile ce se cer în munca organului de conducere, a fiecărui membru al C.O.M., pentru înlăturarea spiritului rutinier, acolo unde el se manifestă și, nu în ultimul rînd, pentru găsirea celor mai adecvate căi și metode de acțiune, avem convingerea că adunările generale ale oamenilor muncii își vor aduce contribuția necesară. Rămîne să fie asigurate condițiile unei analize în profunzime, la obiect, a tuturor problemelor de plan și, acestea, legate nemijlocit de oameni, de activitatea tuturor factorilor de conducere.

20,0
Cong
al P
sul
● O
Nicol
inești
buție
teorie
Docu
20,40
tidulu
gram
trioți
20,50
infăp
nare.
rașul
oame
21,05
lor):
Telej

ci

SI
„Loc
orele
15,45
„Ama
11,15
iar la
spect
bona
„Dru
rele
„Ron
rele
deper
roma
16; 1
ME
gresul
orele
15,45
tral:
varea
orele
16; M
ragial
la ci
14; 10
CIS
cenuș
orele
AG
na”,
le 10
DU
„Dru
orele
Festi
inf
„Sus

Dur
1987,
la J
folclo
țean
le di
cipă
ce di
goar,
I doara
Sibiu.
Consi
Asta
ora l
cultur
lor S
consu
pentr
rion
colae
riști.

Met
viciu
apreci
vreme
rosă
bil zi
senin
minea
amiaz
verse
șite s
electr
sufia
ficări
scurtă
pect
peratu
fi cup
21 gr
xime
grade

22 DE ANI DE LA CONGRESUL AL IX-LEA AL PARTIDULUI COMUNIST ROMÂN

Ani de mărețe înfăptuiri în cea mai glorioasă epocă din istoria patriei - EPOCA NICOLAE CEAUȘESCU

O politică consecventă de dezvoltare armonioasă a tuturor localităților județului

Sintem contemporanii unei epoci de incontestabile împliniri. O epocă ce s-a definit prin vrerea întregii națiuni, prin politica înțeleaptă promovată de către partidul nostru comunist, de genialul său conducător, tovarășul Nicolae Ceaușescu. Sintem martorii oculari ai unor mari prefaceri și transformări revoluționare, ai unor mutații structurale de fond, extrapolate până la nivelul conștiinței oamenilor. Calitatea vieții, standardul de civilizație pot fi considerate deci ca un cumul al mai multor factori, printre care asigurarea unor condiții optime de locuit tuturor făuritorilor de bunuri materiale și spirituale deține un rol deosebit de important, constituind o latură distinctă a politicii interne promovate cu consecvență de partidul și statul nostru.

Arc peste timp, cele douăzecișidouă de trepte de lumină care marchează cea mai fertilă perioadă a devenirii noastre socialiste — Epoca Nicolae Ceaușescu, pot fi considerate un spațiu de comparație și în ceea ce privește preocuparea pentru construirea de locuințe cu un grad avansat de confort, atât în mediul urban, cât și în cel rural. Evident, numărul cel mai mare de noi spații de locuit s-a înregistrat în orașele și municipiile județului nostru, date fiind mutațiile structurale care au survenit în activitatea economică a acestora și care au impus transferul unei părți a populației din mediul rural în cel urban. Recurgând la limbajul lapidar al cifrelor, a căror valoare de argument este incontestabilă, trebuie să consemnăm că dacă în 1965, anul de debut al Epocii Nicolae Ceaușescu, au fost construite 1140 de apartamente, în 1970 la sfârșitul cincinalului imediat următor numărul acestora a ajuns la 1620, urmând în continuare o evoluție pozitivă. În anii 1979 și 1980 au fost date în folosință oamenilor muncii de la orașe și sate un număr de 3080 și respectiv 3632 apartamente.

Se poate spune, prin urmare, că pe hărțile teritorial-administrative ale localităților urbane din județul nostru au apărut noi cartiere de locuințe care au completat în mod fericit peisajul arhitectonic contemporan al acestora cu nenumărate elemente de frumos și modern. Recurgând la un succint inventar al noilor așezări umane, unele chiar cu o populație foarte densă, să amintim de pildă că, în această glorioasă epocă de împliniri, la Mediaș s-au conturat cartierele Gura Cimpului, Vitrometan, După zid, Cojocarilor, iar la Sibiu cele din Hipodrom, Vasile Aaron, Strand, Valea Aurie altele fiind în curs de organizare ca urmare a amplerelor lucrări de restructurare arhitectonică a unor zone ale municipiului. Ceea ce trebuie remarcat este faptul că, acționându-se în consens cu cerințele obiective ale facilitării celor mai bune condiții de viață tuturor făuritorilor de bunuri materiale și spirituale, în toate cartierele menționate au fost construite în paralel și utilitățile sociale necesare.

Promovându-se o politică înțeleaptă de dezvoltare armonioasă și echilibrată a tuturor localităților județului, trebuie să relevăm de asemenea că un mare număr de spații pentru locuit au fost

Argumentele concrete ale creșterii calității vieții

construite și în mediul rural, acestea fiind destinate mai ales pentru specialiștii care-și desfășoară activitățile în agricultură. Astfel, din totalul de 46341 apartamente realizate pe cuprinsul județului nostru în cei 22 de ani care s-au succedat de la istoricul Congres al IX-lea al partidului, 2182 au fost construite în localitățile rurale.

Alături de celelalte mărturii ale acestei epoci fără precedent în istoria României, adnotările din rîndurile anterioare subliniază credem în suficientă măsură principiile unei politici juste, constructive, promovată de partidul nostru comunist, de ilustrul ctitor al României moderne, tovarășul Nicolae Ceaușescu, pentru binele și prosperitatea întregului nostru popor, pentru viitorul comunist al patriei.

Profunde mutații calitative în domeniul ocrotirii sănătății

Una din laturile profund umane ale politicii partidului și statului nostru se reflectă pregnant în domeniul ocrotirii sănătății populației. Anii care au trecut de la istoricul Congres al IX-lea al partidului au însemnat și pentru rețeaua sanitară a județului perioada unor profunde transformări vizând atât dotarea, cât și calitatea actului medical. S-a extins continuu rețeaua sanitară, prin acordarea unor importante fonduri de către stat, care au permis intrarea în funcțiune a unor noi localuri destinate asistenței medicale a copiilor și adulților. ● În perioada 1951—1976 s-au cheltuit din fondurile statului 219 milioane lei pentru dezvoltarea și modernizarea bazei materiale a ocrotirii sănătății. Numai în ultimii ani rețeaua sanitară a județului a beneficiat de un nou spital cu 430 paturi în Sibiu și unul în Mediaș, un spital de neuropsihiatrie și recuperare infantilă în Sibiu, o nouă stație de salvare și o nouă secție de oncologie cu 50 de paturi, iar mai recent, de policlinici cu plată în Sibiu și Mediaș. ● În anul 1976 reveneau 695 locuitori la un medic, față de 747 în 1960. Actualmente, revin în medie peste 500 de locuitori la un medic. Peste 960 de medici, 2500 cadre medii, peste 1100 personal auxiliar asigură îngrijiri în

spitale, policlinici și dispensare. ● Cele 11 programe de sănătate inițiate în județ de conducerea Direcției sanitare și a Spitalului județean asigură depistarea timpurie și tratarea corespunzătoare a unor afecțiuni. ● Și în actualul cincinal, Spitalul județean s-a remarcat prin calitatea prestației medicale reflectată în indicatori buni și foarte buni de sănătate, situându-se pe primele locuri în țară. Acest cincinal pune și în fața celor ce muncesc în domeniul ocrotirii sănătății în județul Sibiu sarcini sporite pentru îndeplinirea obiectivelor politicii de sănătate. ● În ultima perioadă au fost reprofileate secțiile de neurologie și neurochirurgie, cât și noua secție de fizioterapie din Sibiu. Întreaga dotare a unităților spitalicești din județul nostru cu aparatură modernă de investigație și tratament contribuie la recuperarea rapidă a celor aflați în suferință.

Învățământul sibirian — valențe formative și educative în pregătirea viitorilor specialiști

În contextul general al ascensiunii școlii românești s-a dezvoltat puternic învățământul și în județul nostru. An de an, s-au alocat fonduri importante pentru dezvoltarea bazei sale materiale care, în prezent, asigură, în majoritatea localităților, condiții optime pentru realizarea unei instruirii de calitate. Județul Sibiu dispune de o rețea școlară judicios structurată, repartizată și diversificată în concordanță cu necesarul forței de muncă, atât pentru județul nostru, cât și pentru cerințele de ansamblu ale economiei naționale. Județul nostru dispune de 240 grădinițe, 66 școli primare, 150 școli generale cu clase I—VIII(X), 26 licee, 3 școli profesionale independente, 22 școli de maiștri, în care sînt cuprinși toți copiii și tinerii care urmează învățământul obligatoriu până la generalizarea învățământului liceal. Reflectînd politica partidului nostru în problemele naționalității confocuitoare, învățământul sibirian asigură tuturor cetățenilor români de naționalitate germană și maghiară învățarea în școli cu limba de predare maternă.

Paralel cu dezvoltarea și modernizarea rețelei școlare, s-a extins și baza materială,

construindu-se noi localuri de școli, săli de gimnastică, laboratoare, cantine. Învățământul sibirian dispune astăzi de peste 2600 săli de clasă, 360 laboratoare și 304 ateliere. Este, de asemenea, semnificativ faptul că în cincinalul încheiat, numai pentru material didactic și mobilier în județul nostru s-au cheltuit aproape 18 milioane lei.

Din 1969, tradiția universitară a Sibiuului s-a reînnoit, în ultimii ani, creîndu-se o puternică facultate de mecanică în cadrul căreia studenții dispun de condiții corespunzătoare de studiu, de laboratoare și ateliere dotate cu toate cele necesare aprofundării viitoarelor specialități.

Conștiente de răspunderile ce le revin în înfăptuirea obiectivelor Congresului al XIII-lea al partidului, ale Congresului Științei și Învățământului, cadrele didactice care muncesc în școlile de toate gradele din județul nostru sînt hotărâte să facă totul pentru ca școala românească, școală cu vechi tradiții, să fie un factor tot mai activ și eficient în pregătirea pentru muncă și viață a tinerei generații.

Fapte care vorbesc

Pentru o fire curioasă și iubitoare de statistici privind numărul unităților comerciale din județul Sibiu în ultimii 22 de ani, realitatea se impune de la sine: dacă în anul 1965 numărul acestora era de 1290, la sfârșitul anului 1986 el a ajuns la 1839. Am încercat însă să descoperim eforturile umane, schimbările calitative și cantitative ce se ascund în spatele acestor cifre.

Este adevărat că realitatea cifrelor, oricît de necontestat, nu poate surprinde în totalitate vertiginosele transformări produse în activitatea comercială a județului Sibiu. Pentru că ele nu vizează numai construirea de noi obiective, modernizarea și reprofilarea altora, ci și pregătirea corespunzătoare, la un înalt nivel, a forței de muncă. Toate acestea nu sînt altceva decît rezultatul firesc al politicii partidului, a indicațiilor și directivelor trasate de tova-

rășul Nicolae Ceaușescu, potrivit cărora țelul suprem al edificării societății socialiste multilateral dezvoltate și înaintare a României spre comunism este îmbunătățirea continuă a calității vieții întregului popor în vederea satisfacerii totale a nevoilor sale materiale și spirituale.

Fundamentarea dezvoltării, în general, a rețelei comerciale a unei localități și determinarea, în special, a perspectivei gradului de dotare a populației cu spații comerciale a avut la bază, pe lângă o serie de aspecte legate de volumul vânzărilor, de vînzarea medie pe un m.p. suprafață comercială și pe locuitor, și gradul de soliditate fizică a acesteia. În acest sens, o privire comparativă la nivelul anilor 1965—1987 poate fi edificatoare. Astfel, volumul vânzărilor în 1965 era de 1677,1 milioane lei, iar la finele semestrului I 1987 el se cifra la 6297,2 milioane lei. Tot în acest interval suprafața comercială a crescut de la 101 m.p. la 234 m.p.

Apariția în ultimii 22 de ani a noi cartiere în orașele și municipiile județului, au impus cu necesitate dezvoltarea rețelei comerciale capabile să satisfacă populația în aceste zone. Așa s-au conturat noile obiective comerciale între care: magazinul „Dumbrava” din municipiul Sibiu, magazinul „Transilvania” din municipiul Mediaș și o serie de complexe comerciale în alte localități ale județului. În aceeași ordine de idei, dezvoltarea amplă a spațiilor comerciale este condiționată de creșterea numărului populației, de creșterea producției industriale și agricole, precum și de diversificarea cererii de consum a populației.

Este știut faptul că promovarea unui comerț modern și eficient necesită existența unor lucrători cu o înaltă pregătire politică și profesională. Potrivit „Programului special de perfecționare tehnico-științifică și profesională a personalului muncitor din comerțul interior în perioada 1986—1990”, la nivelul județului Sibiu în anul 1986 a fost cuprins în activitatea de pregătire și perfecționare un număr de 1705 lucrători, din care 1639 muncitori calificați și personal operativ, 41 personal cu pregătire medie și 25 personal cu pregătire superioară. Categoriile de cursuri organizate de Direcția comercială județeană Sibiu includ pe cele de ridicare a calificării personalului, cursurile de integrare la locul de muncă a tinerilor absolvenți, instruirile lunare organizate cu șefii de unități, lucrători gestionari, casieri etc.

Data fiind complexitatea, din ce în ce mai pronunțată a vieții economico-sociale, complexitatea datorată etapei de dezvoltare intensivă pe care o parcurge întreaga țară, în fața lucrătorilor din comerț stau sarcini deosebite. De felul cum își vor îndeplini datoria, fiecare la locul său de muncă, vor vorbi numai faptele.

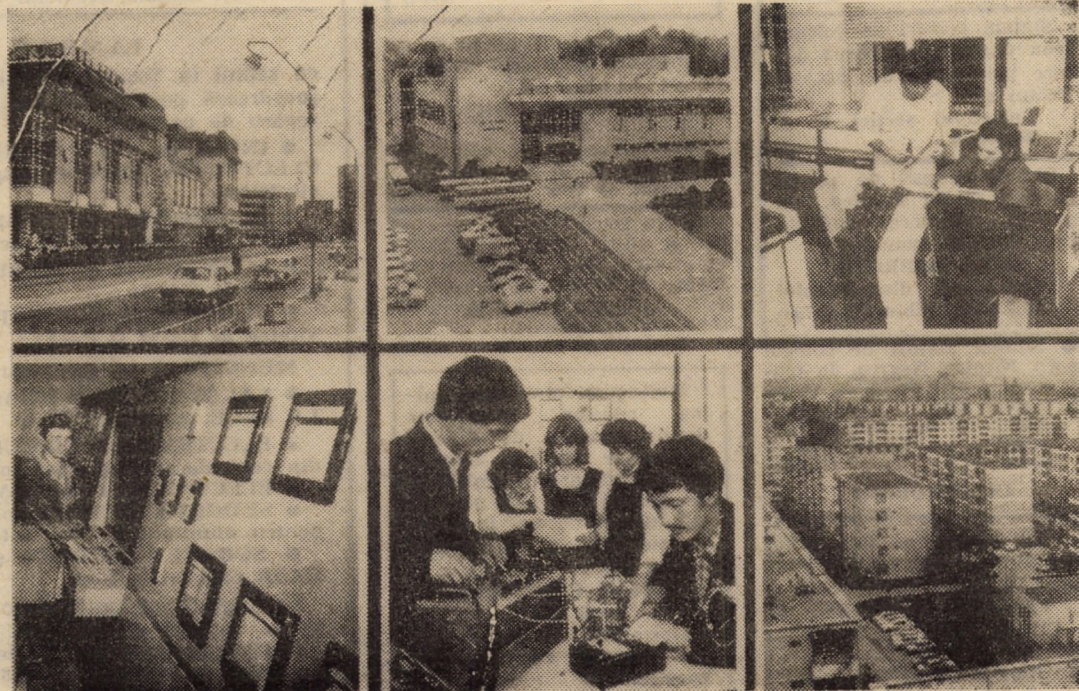

Pagină realizată de
Aurelia NIȚU
Angela POPESCU
Nicolae IVAN
Foto: Fred NUSS

PRIMIRI LA TOVARĂȘUL NICOLAE CEAUȘESCU

Comisarul de stat pentru agricultură din Republica Zair

(Urmare din pag. 1)

existente între România și Zair, subliniindu-se contribuția determinantă a dialogului la cel mai înalt nivel în extinderea și diversificarea în continuare a acestor raporturi. În acest cadru au fost evocate rezultatele fructuoase ale recente vizite oficiale de prietenie efectuate de tovarășul Nicolae Ceaușescu, împreună cu tovarășa Elena Ceaușescu, în Republica Zair, care a deschis noi perspective dezvoltării pe multiple pla-

nuri a relațiilor româno-zaireze.

În timpul convorbirii au fost reliefate posibilitățile existente pentru amplificarea relațiilor româno-zaireze pe plan economic, tehnico-științific și în alte sfere de activitate, în interesul și spre binele ambelor țări și popoare, al cauzei păcii, înțelegerii și colaborării între toate popoarele lumii. În mod deosebit, au fost discutate probleme privind extinderea colaborării dintre România și Zair în domeniul agriculturii.

Ministrul apărării al Republicii Federale Nigeria

(Urmare din pag. 1)

fectuează o vizită în țara noastră.

În timpul convorbirii s-a evidențiat că potențialul economic al celor două țări oferă posibilități multiple pentru amplificarea colaborării reciproce avantajoase dintre România și Nigeria, pe baza unor acorduri de lungă durată, care să asigure relațiilor româno-nigeriene stabilitate și perspectivă.

Au fost abordate, de asemenea, unele aspecte ale vieții internaționale actuale.

TELEGRAME EXTERNE

● La sediul Națiunilor Unite din New York au început dezbaterile din cadrul unei reuniuni a Consiliului de Securitate, consacrată examinării modalităților de soluționare pe cale pașnică a conflictului dintre Iran și Irak.

A fost adoptată, în unanimitate, o rezoluție prin care se cere încetarea imediată a ostilităților și retragerea trupelor în interiorul frontierei internaționale recunoscute, transmite agenția Taniug.

● P.C. din Filipine și P.S. din Australia se pronunță pentru lichidarea urgentă a bazelor americane din Asia și Oceanul Pacific. Într-o declarație comună — dată publicității la Manila și citată de TASS — cele două partide reafirmă dorința lor de încetare a amplasării de arme nucleare în această zonă a lumii, de sprijinire a oricăror inițiative vizând asigu-

rarea păcii și securității în regiune, crearea unei zone denuclearizate și soluționarea pe cale negociată a tuturor stărilor conflictuale.

● Într-o conferință de presă ce a avut loc la Geneva, Krishna Patel, director adjunct al Institutului internațional de cercetări și promovare a femeilor, a apreciat că participanții la cea de-a VII-a Conferință U.N.C.T.A.D. trebuie să dezbată ca o problemă aparte rolul femeii în economia mondială, relatează agenția Taniug.

Jumătate din populația planetei este alcătuită din femei dar numai un miliard sînt angajate, ceea ce dovedește menținerea unor practici discriminatorii. De asemenea, femeile reprezintă o treime din forța de muncă activă pe plan mondial și, fiind cont de muncile gospodărești, ele asigură aproape două treimi

din totalul orelor de muncă, a afirmat Krishna Patel.

● Poliția rutieră japoneză a găsit o metodă destul de eficientă de a reduce numărul accidentelor de circulație. Pe principalele magistrale ale țării, pe care se înregistrează valori ridicate ale traficului, au fost „postate” din loc în loc manechini-polițiști. Deși majoritatea conducătorilor auto știu că aceste figuri nu sînt de fapt nimic altceva, decât niște păpuși, instinctiv reduc viteza pentru că nu se știe dacă nu poate să apară și un polițist adevărat.

● „Floarea soarelui” cel mai scump tablou din lume avîndu-l ca autor pe Vincent Van Gogh, a sosit la Tokio. La licitația care a avut loc la Londra cu cîteva luni în urmă tabloul a fost cumpărat de o firmă japoneză de asigurări pentru suma record de 39 milioane dolari.

Mica publicitate

ANIVERSARI

Cu prilejul aniversării frumoasei vârste de 50 de ani, urăm tovarășului ing. MIRCEA BELEI un sincer „La mulți ani!”, sănătate, fericire alături de cei dragi. Colectivul biroului mecano-energetic „7 Noiembrie” Sibiu (8827)

Cu ocazia zilei de naștere, finii Ana și Ghiță transmit nașului lor IOAN HARAS — sănătate, fericire și viață lungă alături de cei dragii! (8810)

DECESE

Cu inimile zdrobite de durere, anunțăm încetarea din viață, după o lungă și grea suferință, a celei care a fost o mamă și bunică deosebită ANA LUCA — 72 ani — Înmormîntarea — azi, 22 iulie 1987, ora 11. Plecarea din str. Dulgherilor 14. Copiii și nepoții (8802)

Sîntem alături de finii noștri, la durerea suferită prin decesul mamei lor ANA LUCA Familia Mija (8803)

Dragă Elvira, sîntem alături de tine la marea durere pricinuită de decesul mamei tale. Familia Cînteză (8826)

Sîntem alături de maestrul Viorel Luca la durerea pricinuită de decesul mamei sale. Formația 6 — „13 Decembrie” (8816)

Colectivul formației nr. 28 de la întreprinderea „13 Decembrie” Sibiu este alături de maestrul lor Viorel Luca, la marea durere pricinuită de decesul mamei sale, și transmite sincere condoleanțe familiei îndoliată. (8784)

Ne exprimăm durerea și regretul pentru încetarea din viață a bunei noastre vecine, DOROTHEA ELEONORA AMLACHER

om cu o deosebită noblețe sufletească. Sincere condoleanțe familiei! (8788) Vecinii

Sîntem alături de colegul Ioan Cosman, la marea durere pricinuită de decesul tatălui său. Colectivul secției 36 — Hășegan (8795)

Sîntem alături de colega noastră Elvira Tutulea, la greaua pierdere suferită prin decesul mamei sale RICA DOBROTA Colectivul dispensarului U.J.C.M. Sibiu (8793)

● Sîntem alături de colegul nostru Nicolae Negrea, la marea durere pricinuită de decesul mamei sale. Colectivul de maștri instructori — Liceul Nr. 3 Sibiu (8823)

CEMORARI

Plos omagiu și neștersă amintire în memoria bunului și dragului nostru unchi, VALERIU PORTARIU Cit ai trăit te-am iubit, cit vom trăi te vom plînge! Nepoții: Maria, Adriana și Nicolae (8882)

Tristă și de neuitat a rămas ziua în care ne-a părăsit fulgerător bunul și dragul nostru frate, cumnat și unchi, VALERIU PORTARIU

Sufletul său blind, luminos și plin de mîngiere va rămîne viu în inimile noastre. Mormîntul său rece, va fi presărat cu flori și lacrimi fierbinți.

Comemorarea — duminică, 26 iulie, 1987, ora 16, la mormînt. Elisabeta și Victoria (8881)

● Cu tristețe în suflet ne amintim de dispariția scumpului nostru soț și tată, DUMITRU CARA (Titel)

Comemorarea — vineri, 24 iulie, ora 17, la mormînt. Soția și fiul (8812)

● Au trecut doi ani de cînd venim să-ți udăm mormîntul cu lacrimi. Ai fost și rîmii mereu în amintirea noastră GHIȚA DRAGOI (Rășinari)

Părinții și fratele (8800)

Mulțumim din toată inima rudelor, prietenilor dragi, colegilor de muncă, locatarilor din bloc, tovarășei învățătoare și colegilor de școală, care au participat alături de noi la greaua pierdere a scumpului nostru fiu, LUCIAN CONSTANTIN — 8 ani —

Mormîntul lui va fi veșnic stropit cu lacrimile noastre. Îndurerata familie (8811)

STAȚIUNEA DE CERCETARE ȘI PRODUCȚIE POMICOLĂ SIBIU — CISNĂDIE

INCADREAZĂ URGENT:

● **RESPONSABIL ECONOMIC** la ferma pepinieră Șura Mică, gradul I. Încadrarea se face conform prevederilor Legii nr. 57/1974. Informații la telefon 6 24 10. — 357 —

FABRICA DE PROTOTIPURI, UTILAJE ȘI PIESE

SCHIMB SIBIU,

str. Griului nr. 27,

INCADREAZĂ:

● **SUDOR AUTOGEN**, categoriile 2—4 Informații suplimentare la telefon 1 40 33/903. — 356 —

I.F.E.T. SIBIU

Recrutează absolvenți ai treptei I de liceu pentru școală profesională, în meseria de operator în fabricarea chereștelor și mecanizator exploatare forestiere.

Relații suplimentare la I.F.E.T. Sibiu, biroul P.I.R.M., str. Rîului nr. 23, telefon 1 43 20. — 355 —

INTREPRINDEREA „INDEPENDENȚA” SIBIU

RECRUTEAZĂ absolvenți — băieți — a 10 clase promoția 1987, pentru înscriere la școala profesională în meseriile:

● **STRUNGAR** ● **FREZOR** ● **TURNATOR** ● **SUDOR** ● **LACATUȘ.**

Înscrierile se fac la sediul întreprinderii. — 350 —

DE LA I.J.G.C.L. SIBIU

Datorită unor lucrări la conducta de aducțiune a apei potabile, în zilele de 21 și 22 iulie 1987 nu se va furniza apă caldă menajeră, iar apa rece se va furniza sub presiunea normală.

ANTREPRIZA CONSTRUCȚII MONTAJ BUCIUMENI, BRIGADA NR. 3 SIBIU,

cu sediul în Sibiu, str. Viile Sibiului nr. 1, telefon 1 48 93

INCADREAZĂ URGENT:

● **TRACTORIȘTI RUTIERIȘTI**

● **MECANICI AUTO**

Încadrarea se face pentru Sibiu, punctele de lucru de la Alba-Iulia, Brașov și Tg. Mureș — 352 —

COOPERATIVA „MUNCA TÎMPLARILOR” — SIBIU str. Turnului nr. 23,

INCADREAZĂ:

● **UN MOTOSTIVUITORIST**

● **TÎMPLARI MOBILĂ**

● **FOCHIST AUTORIZAT I.S.C.I.R.**

● **UN POMPIER**

De asemenea, RECRUTEAZĂ absolvenți ai treptei I de liceu care nu au împlinit vârsta de 19 ani, la 15.IX.1987, în vederea urmării uceniciei la locul de muncă în meseria de tîmplar pe o perioadă de 1½ ani. — 353 —

COMBINATUL PENTRU LIANȚI, cu sediul în Hoghiz, județul Brașov,

RECRUTEAZĂ CANDIDAȚI pentru școala de maștri mecanici curs seral cu program comasat.

Condiții de înscriere:

● absolvenți de liceu sau școală profesională calificați în meseria de lăcătuș sau altă meserie înrudită (sudor, strungar, frezor) ● vechime minimă în meserie — 8 ani ● categoria A-V-a de încadrare ● termen de încadrare în muncă la C. L. Hoghiz 15 august 1987.

În timpul școlarizării se asigură cazare la căminul de nefamiliaști Hoghiz.

Informații suplimentare se pot cere la Combinatul pentru lianți Hoghiz, serviciul P.I.R. — 346 —

I.A.M.S.A.T. BUCUREȘTI,

cu sediul în Șoseaua Orhideelor nr. 27—29, sectorul 1, încadrează pentru A.M.E.A. Cernavodă următoarele categorii de personal:

● **INGINERI** și **SUBINGINERI AUTOMATIȘTI, ELECTROTEHNIȘTI**, cu experiență în centrale și stații electrice;

● **ECONOMIȘTI** în domeniul financiar-contabil cu experiență în activitatea C+M;

● **ECONOMIȘTI RETRIBUIRE** cu experiență în activitatea de C+M;

● **TEHNICIENI** **NORMATORI** cu experiență în activitatea de C+M și P.S.I.;

MUNCITORI cu următoarele specialități:

● **LACATUȘI, STRUNGARI, FREZORI, PRESATORI LA RECE**, categoriile 1—4;

● **ELECTRICIENI CIRCUITE primare și secundare din centrale și stații**, categoriile 1—4;

● **ELECTRICIENI AUTOMATIȘTI**, categoriile 1—4;

● **SUDORI ELECTRICI specializați în suduri sub gaze pentru aluminiu și oțel**, categoriile 2—6;

● **SUDORI ELECTRICI și AUTOGENI autorizați ISCIR** categoriile 2—6.

Se asigură retribuție majorată, spor CNE, cazare, masă la cantină contra cost.

Relații suplimentare la telefon 90/49 65 95, serviciul personal, sau telefon 912/3 85 13 — Cernavodă și 947/1 33 90 — Rm. Vilcea. — 300 —