



Noi și importante măsuri de cointeresare a oamenilor muncii la realizarea exportului

Potrivit istoricilor hotărâri ale Congresului al XIII-lea al partidului, în această perioadă a dezvoltării economico-sociale intensive și eficiente, colectivele de oameni ai muncii din unitățile productive și, mai cu seamă din industrie, sînt chemate să acționeze cu dăruire și pricepere profesională pentru ridicarea nivelului tehnic și calitativ al produselor. Aceasta este o cerință obiectivă ce decurge din posibilitățile oferite de știința și tehnica contemporană, de posibilitățile ce le oferă mijloacele de producție moderne aflate în dotarea întreprinderilor industriale, precum și cele urmărite prin schimburile de valori ale țării noastre pe piețele externe. Iată de ce, una din problemele importante — realizarea exportului — a devenit o sarcină prioritară la nivelul economiei naționale, o sarcină care trebuie să stea zilnic în atenția organelor și organizațiilor de partid, de masă și obștești, a consiliilor oamenilor muncii. În acest context, scopul urmărit este, pe de o parte, realizarea unor produse de înaltă tehnicitate, pe deplin competitive pe piețele externe și, pe altă parte, promovînd pe scară largă exportul să putem asigura resursele valutare necesare pentru a importa ceea ce are nevoie țara.

Așa cum bine se cunoaște, conducerea partidului și statului nostru, personal tovarășul Nicolae Ceaușescu, au acordat o deosebită atenție problemelor legate de stimularea colectivelor de oameni ai muncii, care realizează

producție destinată exportului și participă prin creativitatea și hărnicia lor la înfăptuirea exemplară a planului la acest indicator. Măsurile luate, cu aplicare în toate sectoarele, au asigurat o mai bună cointeresare a personalului muncitor în înfăptuirea sarcinilor ce decurg din planul dezvoltării economico-sociale a patriei noastre.

În spiritul prevederilor recentului Decret al Consiliului de Stat

În acest context se înscriu și prevederile recentului Decret al Consiliului de Stat al Republicii Socialiste România privind unele măsuri pentru creșterea cointeresării materiale a oamenilor muncii, a întreprinderilor, în realizarea producției de export și a exportului, care se vor aplica începînd cu data de astăzi, 1 august 1987. Aceste măsuri, de fapt, completează reglementările actuale cu privire la stimularea colectivelor de oameni ai muncii care îndeplinesc planul la export, respectînd cerințele de calitate și celelalte prevederi stabilite.

În esență, potrivit prevederilor recentului decret, muncitorii, maistrii, inginerii, tehnicienii și celelalte categorii de personal din întreprinderile producătoare de mărfuri destinate exportului, vor primi, pe lângă drepturile de retribuție cîvenite potrivit legii, în cazul îndeplinirii integrale a planului la producția pentru export și a exportului, un adaos lunar de 10 la sută din retribuția aferentă producției de export, pe relația deveze convertibile, prevăzută în plan și în contractul de acord global.

Totodată, aceleași categorii de personal vor primi, în condițiile îndeplinirii integrale a planului la producția de export și a exportului pe relația clearing țări socialiste, pe lângă drepturile de retribuție potrivit legii, un adaos lunar de 5 la sută din retribuția aferentă producției pentru export prevăzută în plan și în contractul de acord global.

În condițiile județului nostru, unitățile industriale și din alte sectoare de activitate cu sarcini pentru export, beneficiind de experiența și tradiția dobîndite în acest domeniu, stimulate de noile măsuri ce se aplică începînd cu această lună, au menirea să-și

(Continuare în pag. a III-a)

Recuperare-recondiționare

În condițiile actuale, cînd se pune un accent deosebit pe activitatea de recuperare și valorificare a materialelor refolosibile, nici un efort nu trebuie considerat prea mare avînd în vedere că prin aceasta se fac importante economii de materii prime și materiale. O asemenea preocupare se regăsește și la întreprinderea de confecții „Steaua roșie” din Sibiu, unde prin recondiționări au putut fi reutilizate în acest an piese de schimb în valoare de aproape 400 mii lei. S-au refolosit astfel, în scopul nevoilor proprii, 3,6 tone metal, la care se adaugă alte 10,5 tone oțel recuperat și predat la I.J.R. V.M.R. (față de un plan de 4 tone), precum și 300 Kg aluminiu.

La I.E.E.L.I.F. Sibiu, rezultate notabile, dar și unele rămîineri în urmă

La 29 iulie, la sediul I.E.E.L.I.F. Sibiu a avut loc adunarea generală a oamenilor muncii. Din partea forurilor superioare au participat tovarășii Nicolae Mantz, ministru adjunct la Ministerul Agriculturii și Iosif Tutulea, director general la Direcția agricolă a județului. Lucrările adunării s-au desfășurat sub semnul ideilor novatoare exprimate în cuvîntările tovarășului Nicolae Ceaușescu, secretarul general al partidului la Plenara lărgită a Consiliului Național al Agriculturii, Industriei Alimentare, Silviculturii și Gospodăririi Apelor din 16 iunie curent și la Plenara comună a Consiliului Național al Oamenilor Muncii și Consiliului Superior al Dezvoltării Economice și Sociale din 23-25 iunie curent.

Atît în materialele prezentate cît și în cuvîntul participanților s-a pus un accent deosebit pe factorii ce dinamizează eficiența economică în cadrul I.E.E.L.I.F., cît și în unitățile beneficiare

de lucrări. Din noianul de probleme vom aborda doar una și anume cea care se referă la...

REZERVA DE MARE ANVERGURĂ ÎN SPORIREA PRODUCȚIEI FIZICE!

Colectivul de oameni ai muncii de la I.E.E.L.I.F. Sibiu a reușit să încheie primul semestru din acest an cu

Adunări generale ale oamenilor muncii

rezultate notabile la activitățile de construcții-montaj, de producție industrială, transport. Faptul că s-au urmărit mai îndeaproape atît interesele unității cît și cele ale beneficiarilor a determinat darea în exploatare a unor obiective, ceea ce s-a concretizat în sporirea suprafețelor arabile și producerea pe acestea a unor importante cantități de cereale păioase și în perspectivă de porumb și rădăcinoase. Cu toate acestea, indicatorii valorici, foarte im-

LA ZI — în agricultură

Printr-o organizare exemplară a muncii — restanțele grabnic recuperate!

— O zi pe ogoarele C.U.A.S.C. Roșia —

În ziarul nostru din 30 iulie a.c. arătam că, pe ansamblu, unitățile componente ale C.U.A.S.C. Roșia înregistrează o rămîineri în urmă la secerișul grîului, fapt care ne-a determinat ca joi, 30 iulie a.c., să întreprindem un raid-anchetă pe ogoarele consiliului unic menționat pentru a vedea felul în care se acționează pentru recuperarea restanțelor. Iată, în continuare, cîteva constatări desprinse cu acest prilej. Înainte de a trece la derularea „filmului” unei zile normale de lucru să notăm, însă, stadiul la care a ajuns secerișul în cooperativele agricole de producție (în paranteză suprafețele planificate): Cornățel — 100 ha (350 ha), Roșia 244 ha (420 ha), Vurpăr — 85 ha (360 ha).

Secția S.M.A. Roșia, ora 7,45. Directorul stațiunii, Nicolae Bija: „Activitatea noastră nu s-a desfășurat pînă acum în cele mai bune condiții, cauza principală fiind indisciplina mecanizatorilor. În urma măsurilor pe care le-am luat, sperăm că momentele grele au fost depășite, iar viteza zilnică se va ridica la valori care să ne permită să încheiem secerișul pînă la sfîrșitul săptămîinii. Toate combinele se află în stare de funcționare, excepție făcînd una singură de la C.A.P. Roșia, care se află în secție pentru executarea unor suduri la cilindrii hedărului”. Să mai adăugăm la cele spuse de interlocutorul nostru că, în cadrul acțiunilor de intrajutorare între județe, în C.U.A.S.C. Roșia urmau să sosească 10 combine de la S.M.A. Zănoaga, județul Dolj. La ora prezentei noastre în secția de mecanizare, combinele se aflau încă în gara Turnișor, fiind în plină desfășurare descărcarea din vagoane.

C.A.P. Roșia, parcela „În Baltă”, ora 9,00. Combinele deservite de Ioan Dragoman, Ioan Pinciu, Ioan Petrișor au

intrat în lan pentru a controla dacă sînt întrunite condițiile pentru începerea secerișului. După controlul umidității boabelor, șeful fermei vegetale Roșia, Emil Rusu, hotărăște amînarea începerii secerișului. După controale repetate, startul se dă la ora 10,45. Datorită densității bune a lanului (o producție medie situată în jurul a 4000 kg/ha) și a lipsei buruienilor, combinele înaintează cu spor, astfel încît, la scurt timp, au deslușit și mijloacele de transport deservite de Avram Lascu, Dan Lisan și Nicolae Lisan.

C.A.P. Cornățel, ora 12. Președintele cooperativei agricole de producție, Constantin Pastramă, întîlnit pe traseu, ne asigură că toate cele 7 combine prezente în lanurile brigăzii Nucet funcționează normal. Afirmațiile sale vor fi, însă, contrazise imediat de realitatea din teren. Astfel, din cele 7 combine, 3 sînt defecte. În urma eforturilor depuse în cadrul atelierului improvizat în cîmp, una din ele

(Continuare în pag. a III-a)
R. KAMLA

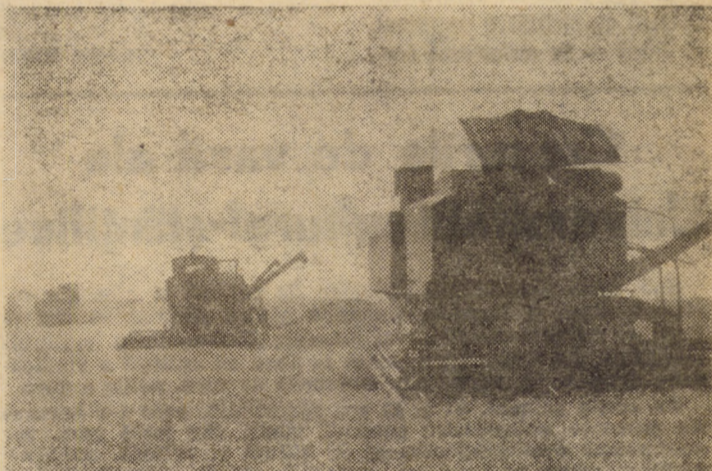

Toate forțele mecanice din unități se cer folosite din plin pentru recoltarea în scurt timp, a întregii suprafețe cultivate cu grîu. În imagine, un aspect de muncă de pe ogoarele C.A.P. Alămor



La unul din standurile de probă pentru mecanismele de servo-direcții de la I.P.A. Sibiu. Foto: Fred NUSS

(Continuare în pag. a III-a)
I. FLESCHEAN

Noi și importante măsuri de cointeresare a oamenilor muncii

(Urmare din pag. 1)

coordoneze eforturile spre realizarea în cele mai bune condiții a sarcinilor la acest indicator, să-și concretizeze activitatea de concepție și creație în diversificarea continuă a produselor și, pe această bază, să-și asigure noi comenzi și contracte de la beneficiarii externi. Prin creșterea continuă a ponderii producției destinate exportului și realizarea integrală a planului la acest indicator, se înțelege că și numărul oamenilor muncii antrenați pe această linie va fi mai mare și, implicit, veniturile lunare ale acestora.

Va trebui, așadar, să se ia măsuri ferme, încă din aceste zile, pentru îmbunătățirea întregii activități, pentru buna organizare a fiecărui loc de muncă, pentru asigurarea tuturor condițiilor necesare — împreună cu centralele industriale — în vederea desfășurării normale, la înalți parametri calitativi a producției de export. În unitățile unde sînt înregistrate restanțe, măsurile ce se impun a fi luate trebuie considerate de excepție, iar de îndeplinirea lor este bine să răspundă cadre-

le de conducere și specialiștii cu vechime și experiență.

Semnificativ este și faptul că, prin prevederile recentului decret, în același mod sînt stimulate și colectivele de muncă din întreprinderile care participă prin plan la realizarea exportului altor unități. Cum în județul nostru asemenea cazuri sînt mai multe, este de înțeles că această problemă de circuit al valorilor între unitățile productive face parte din activitatea de aprovizionare tehnico-materială și ea trebuie să se desfășoare ireproșabil.

Există convingerea că organele și organizațiile de partid, de masă și obștești, consiliile oamenilor muncii din unitățile județului nostru vor acționa cu răspundere pentru cunoașterea și însușirea temeinică a noilor prevederi stabilite de conducerea partidului și statului nostru, privind stimularea activității de export asigurînd, totodată, măsurile ce se impun (politice, organizatorice și tehnico-economice) în vederea ridicării la noi cote superioare, participarea noastră la activitatea de comerț exterior, potrivit obiectivelor actualului cincinal.

Printr-o organizare exemplară a muncii — restanțele grabnic recuperate!

(Urmare din pag. 1)

reia în curînd lucrul, dar celelalte două se „încăpăținează”, să reziste tuturilor eforturilor depuse de mecanici, asistați de combinieri. Defecțiunile se datorează și faptului că parcela „Tabără” este, pe alocuri, puternic îmburuienată. Această nu poate scuza, însă, faptul că secerișul este executat prea „sus”, cantitatea de paie rămasă în urma combinelor fiind un blam dat priceperii profesionale a combinerilor Paul Niță, Ilie Constantin, Radu Boborodea, Paul Kloos, Traian Mihai, Viorel Cristea și Aurel Gavriiloaie.

Să mai notăm că ne-a surprins în mod plăcut buna organizare a muncii la transportul și depozitul baloților de paie, acțiune la care participă și un număr însemnat de atelaje.

C.A.P. Vurpăr, ora 14.30. O primă constatare îmbucurătoare: în „Valea Șelcăului” cele 7 combine prezente la seceriș funcționează ireproșabil. Microclimatul mai rece din această zonă a întîrziat

declanșarea secerișului, dar, după cum ne asigură inginerul șef al cooperativei, Constantin Fanea, restanțele vor putea fi recuperate, mai ales că sînt așteptate 5 combine din județul Dolj. În momentul prezentei noastre, combinerii Gheorghe Schuster, Gheorghe - Minea, Ion Lienerth, Simion Cristea, Emil Nichie, Lazăr Gabor și Gheorghe Sonntag erau ocupați cu alimentarea cu carburanți a combinelor, sub supravegherea șefului secției S.M.A., Gheorghe Törner. În concluzie, activitate bine organizată, care probează seriozitatea mecanizatorilor de aici.

C.A.P. Roșia, ferma vegetală Nou, ora 16.30. Impresiile bune de la unitatea precedentă sînt rapid spulberate în momentul prezentei noastre în parcela „Între drumuri”. Afirmările făcute în dimineața zilei de directorul S.M.A. Roșia, Nicolae Bija, sînt contrazise de faptul că din cele 10 combine aflate la lucru, 7 staționau din pricina unor defecțiuni — este adevărat că, în general, minore, dar care duc la întreruperea re-

petată a secerișului. Pînă la ora menționată mai sus, viteza combinelor a fost de trei hectare și ne mărturisim îndoiala ca pînă seara s-a atins minimul de 5 ha, absolut necesar pentru încheierea secerișului pînă la sfîrșitul acestei săptămîni.

★

În locul unor concluzii — pe care sîntem convinși că le vor trage cei în cauză — să prezentăm, în încheiere suprafețele pe care s-a finalizat secerișul în ziua prezentei noastre în unitățile C.U.A. S.C. Roșia: Cornățel — 18 ha, Roșia — 37 ha, Vurpăr — 35 ha. Să mai adăugăm că, în orele tîrzii ale după-amiezii, au început să sosească în unități (Cornățel și Vurpăr) primele combine din județul Dolj, existînd deci condiții ca a doua zi (n.r. ieri, 31 iulie a.c.) viteza zilnică de lucru să crească sensibil.



La depozitul Șeica Mare al Bazei de recepție din Mediaș, laboranta Doina Lodromăneanu recoltează probe de grîu în vederea determinării gradului de umiditate și a greutății hectolitrică a acestuia. Foto: R. KAMLA

Concursul județean al căminelor muncitorești

Recent au fost reluate schimburile de experiență între căminele de tineret. La un astfel de gen de activitate, organizată, joi, 30 iulie 1987, la căminul întreprinderii „Flamura roșie”, a avut loc și festivitatea de premiere a cîștigătoarelor concursului județean între căminele muncitorești pentru tineret. Reușind să realizeze la cote superioare indicatorii prevăzuți în criteriile concursului, pe primele locuri s-au situat căminele întreprinderilor: „Libertatea” — locul I, „Dumbrava” Sibiu și „Geamuri” Mediaș — locul II, „13 De-

cembrie” și „Drapelul roșu” — locul III. Căminele de tineret de la „Flamura roșie” și „Mecanica” din Sibiu, „Textila” Cisnădie și căminul din Agnita au primit mențiuni. Așadar, pe primele locuri se află, de ani de zile, aceleași cămine. Alegerea n-a fost deloc ușoară pentru că toate căminele sînt bine gospodărite. Demn de menționat este și faptul că la obținerea acestor locuri fruntașe au contribuit și conducerea unităților care au acordat un important sprijin comitetelor de cămin.

N. ENACHE

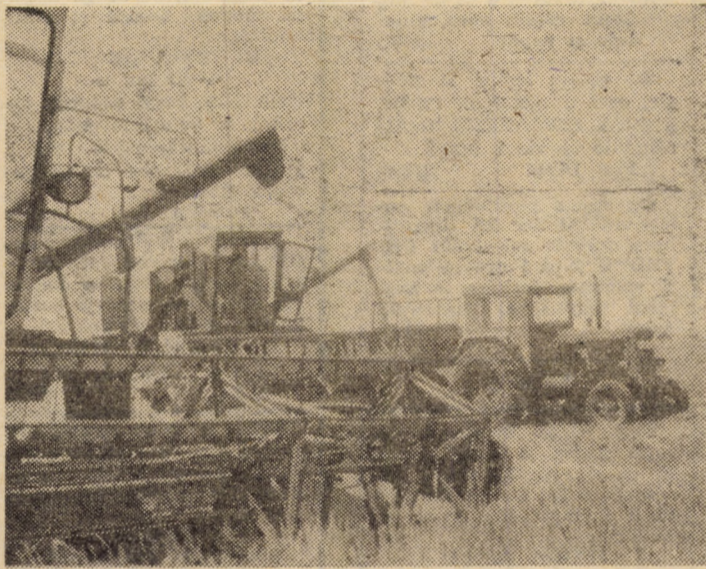

La C.A.P. Sibiu se recoltează ultimele suprafețe cu grîu

La I. E. E. L. I. F. Sibiu, rezultate notabile

(Urmare din pag. 1)

torilor de conducere, referitoare la asigurarea condițiilor de muncă și viață ale personalului muncitor. S-a cerut să se pornească în tot ce se face de la interesele economiei naționale, care coincid cu interesele oamenilor muncii din întreprindere, să se eșaloneze

lucrările în așa fel încît o parte din capacități să intre imediat în exploatare. Adunarea generală a oamenilor muncii de la I.E.E.L.I.F. a fost un cîștig în îmbunătățirea în continuare a stilului de muncă. Ea a demonstrat că îndeplinirea exemplară a obiectivelor și sarcinilor presupune o muncă exigen-

tă, responsabilă a fiecărui membru al colectivului. În acest scop, programul de măsuri adoptat a pus un accent deosebit pe respectarea tehnologiei recomandate în fiecare compartiment, pe formarea oamenilor, pe exploatarea corectă a utilajelor, pe recuperarea tuturor restanțelor.

Prognoza meteorologică pentru luna august

Institutul de meteorologie și hidrologie comunică timpul probabil pentru luna august: temperaturile medii lunare se vor încadra în limitele normale, exceptînd estul și sud-estul țării, unde, pe alocuri, vor depăși valorile obișnuite. Regimul pluviometric va fi ușor deficitar, iar în sud-vest și în zonele de deal și de munte cantitățile de precipitații vor depăși pe alocuri valorile medii pluri-aniuale.

În perioada 1—10 august vreme ușor instabilă, cu cer temporar noros. Vor cădea ploii locale și sub formă de averse, mai cu seamă în sudul țării și în zonele de deal și de munte. Vîntul va sufla slab pînă la moderat, cu intensificări de scurtă durată în estul țării în prima parte a intervalului. Temperaturile minime vor fi cuprinse între 10 și 20 grade, mai coborîte la mijlocul intervalului în centrul și nord-estul țării, iar cele maxime se vor situa între 22 și 32 grade, mai coborîte în primele și ultimele zile ale decadei în sudul țării.

În perioada 11—20 august vreme frumoasă și caldă, exceptînd ultimele zile, cînd cerul se va innoura și vor cădea averse de ploaie, însoțite de descărcări electrice în cea mai mare parte a țării. Vîntul va sufla slab pînă la moderat, iar în zona de munte va prezenta intensificări. Temperatura aerului va scădea în a doua parte a decadei. Minimele vor fi cuprinse între 12 și 22 de grade, mai coborîte în centrul și nord-vestul țării. Temperaturile maxime se vor situa între 23 și 33 grade, izolat mai ridicate, pînă la 38 grade, în sudul țării în zilele de mijloc ale decadei.

În perioada 21—31 august vreme în general instabilă cu cer temporar noros. Vor cădea

ploi locale și sub formă de averse, însoțite de descărcări electrice și, izolat, de grindină, mai frecvent în sudul și estul țării. Vînt slab pînă la moderat. Temperaturile minime vor fi cuprinse între 8 și 18 grade, izolat mai coborîte în nordul Moldovei, iar cele maxime între 22 și 30 grade, pe alocuri mai ridicate.

(AGERPRES)

Cauzele izbucnirii incendiilor — înlăturate de urgență!

Pe fondul căldurii excesive și al secetei prelungite, care au dominat ultima perioadă de timp, au crescut mult și pericolele izbucnirii unor incendii în toate sectoarele: industrie, agricultură, păduri, spații comerciale, gospodăriile populației etc. Așa se face că s-a și înregistrat un număr mare de evenimente — incendii, explozii ș.a. Și în județul nostru au avut loc asemenea situații nedorite, cum a fost, de exemplu, incendiul izbucnit în ziua de 21 iulie a.c. în comuna Șeica Mare. Ca urmare a nesupravegherii copilului Lupu Gheorghe, de 5 ani, acesta s-a jucat cu focul într-o șură, pe care a incendiat-o. Copilul a decedat în urma arsurilor grave, iar tatăl, Lupu Pascu, încercînd să-l salveze, a suferit de asemenea arsuri grave în urma cărora a decedat.

În vederea înlăturării pericolului de incendiu, a tuturor cauzelor acestuia, este ne-

cesar să se ia de urgență următoarele măsuri:

- interzicerea folosirii focului deschis sub orice formă la locurile de muncă cu pericol de incendiu, în păduri, în cîmp, în apropierea și în lanurile de cereale, în bazele furajere, depozitele de cereale, adăposturile de animale, în curți și grădini;

Măsuri ferme pentru prevenirea incendiilor

- supravegherea permanentă a copiilor de către părinți, tutori etc, pentru a nu se juca cu focul și a nu lăsa la îndemîna acestora chibrituri și alte obiecte ce se pot aprinde;
- interzicerea accesului copiilor și persoanelor străine în lanurile de cereale, bazele furajere, adăposturile de animale, în păduri și alte locuri cu pericol de incendiu;
- organizarea supravegherii și controlului locurilor de muncă cu pericol de incen-

- respectarea normelor și regulilor de prevenire și stingere a incendiilor și înlăturarea operativă, pe loc, a oricărei cauze de incendiu;
- stropirea cu apă a rezervoarelor de lichide inflamabile, a acoperișurilor și ferestrelor unor clădiri cu pericol de incendiu și explozie, a depozitelor cu mari valori, a

- toapărare din localități;
- asigurarea bunei funcționări a mijloacelor de stingere de primă intervenție și a utilajelor de stingere din dotare, aprovizionarea din timp a carburanților și lubrifiantilor pentru acestea;
- asigurarea rezervei de apă necesară stingerii incendiilor la fiecare loc de muncă, obiectiv, localitate și în fiecare gospodărie cetățenească;
- instruirea temeinică a întregului personal muncitor pentru cunoașterea și respectarea normelor P.S.I. specifice locurilor de muncă, precum și pentru însușirea celor generale din afara locurilor de muncă;
- atenționarea periodică, chiar zilnică a populației despre pericolul de incendiu și măsurile ce trebuie respectate.

Rubrică realizată cu sprijinul Grupului de pompieri al județului Sibiu

