SIBIU

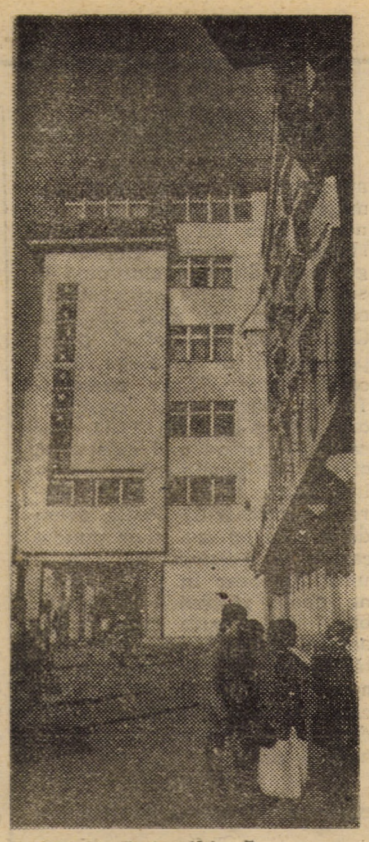

Arhitectonică sibiană
Foto: Fred NUSS

Politica pieții libere

Slalomînd printre mitinguri și fel de fel de partide, asociații, societăți, uniuni, alianțe, convenții, ligi, printre liderii și lozincile lor, printre urale și strigăte de pierzanie, ne îndreptăm, cu pași mai mari sau mai mărunți, spre piața liberă. Din zece oameni, nouă habar nu au ce înseamnă piață liberă. Pentru că nimeni n-a dezlegat, în fața lor, cu exemple concrete, această taină.

Piața liberă, strălucește și pentru noi, undeva departe, dîndu-ne, din cînd în cînd, prin cîte un impuls luminos, semn că există și că ne așteaptă cu nerăbdare, că și noi trebuie să ne grăbim spre ea. Interesați fiind, desigur, ca acest marș al nostru spre piața liberă să fie susținut de economia țării care, deocamdată, trece printr-o eclipsă de formă. Spunem acest lucru conștienți de faptul că n-avem ce căuta în „piața liberă" cu mîinile încrucișate și buzunarele goale.

Ne îndreptăm, așadar „în forță" spre piața liberă, liberalizînd totul: prețuri, salarii, conștiințe, cunoștințe, relații, incompetență, calomnie, inconsecvență, destabilizarea, diversiunea și încă multe altele, în folosul unora care au învățat pe dinafară legea junglei care ajută la adaptarea

EDITORIALUL ZILEI

rapidă la orice situație, a celor care, cu cîștigul pe o lună au reușit să cumpere o casă. Spre uimirea celorlalți, neputincioșii, inadaptabilii și spre invidia acestora. Și spre teama lor de mai rău. Pentru că, acest lucru îl știe fiecare, politica pieții nu are scrupule. Și de aceea, cei slabi nu-i rezistă. Și nici cei neinițiați în tainele ei.

Pietarul liber te privește-n ochi și mințind, te înfruntă și te umilește pentru că și conștiința lui ca și propriile-i buzunare sînt burdușite cu „indulgențe" de valori și culori diferite, „indulgențe" care-l stimulează să înfrunte orice, să acționeze ca un lunatic în numele și-n favoarea și-n apărarea stăpînului ce-l ține în solda lui. Cine-i acest stăpîn? Simplu: banul. E bine sau e rău? Cine știe. Poate acesta este prețul trecerii spre o societate mai bună. Avem însă curajul să afirmăm că pentru mulți dintre noi acest preț este dureros.

Poate nu neaparat în plan material, ci a modului în care sîntem sfidați de așa-zișii „descurcăreți". Și asta în vreme ce noi slalomăm printre munți de neajunsuri, de greutăți, apăsați de grijile zilei de mîine, obosiți de o luptă care pare zadarnică. Să fim însă optimiști și să sperăm că ne vom trezi într-o bună dimineață în Edenul pieții libere, încrezători în faptul că economia românească va declanșa cît mai curînd atît de necesara reacție în lanț a stabilității, știut fiind că piața liberă îi refuză pe cei care intră-n ea cu brațele încrucișate. Ca și pe măsluitorii de adevăr. Ca și pe negustorii de iluzii.

TRIBUNA

ÎN PAGINA A II-A:

Aveți cuvîntul

Tribuna

COTIDIAN INDEPENDENT DIN JUDEȚUL SIBIU

Anul CVII, nr. 301
Joi, 31 ianuarie 1991
4 pagini
2 lei

Raportul Tîrgu Mureș – adevăr sau simplă teoretizare?

Pe lîngă eliberarea dintr-un coșmar ce părea fără de sfîrșit, Revoluția din decembrie a dezvăluit, din nefericire, fațete (frînate din motive știute) ale vechilor conflicte dintre maghiarii și românii din Transilvania. Profitînd de faptul că noua societate românească, abia născîndă, nu-și avea create structurile menite să o pună în stare de funcționare, elemente extremiste, șovine maghiare, din mintea cărora nostalgia pentru vremuri îngropate de istorie nu s-a stins, au socotit momentul propice de a pune în practică planuri mocnite, atentînd la caracterul de stat național unitar al României. Am asistat stupefiați, iar cei din Transilvania de la nord de Tîrnave și de Mureș îngroziți și terorizați, la acțiuni ce vizau separatism, crearea de enclave autonome. Metodele sînt cunoscute, din rîndul lor nelipsind intimidarea și violența, cu urmările tragice de la Tg. Mureș, din județele Covasna și Harghita.

Organele provizorii ale puterii de stat au constituit la vremea respectivă o comisie de anchetă a evenimentelor din 19—20 martie de la Tg. Mureș. Între timp au avut loc alegeri, s-a constituit puterea în stat, iar românii ardeleni au așteptat cu proverbiala lor cumsecădenie și răbdare, vreo 9 luni, pritocirea unui raport de către respectiva comisie, care să facă lumină și dreptate. Este limpede că românii din Ardealul de nord și de est nu se vor simți în siguranță pînă cînd puterea de stat nu va lua măsuri menite a stopa, a eradica chiar, atari stări conflictuale care încă se pot repeta.

Pe de altă parte, trebuia înfățișată Europei și lumii realitatea, în urma zelului cu care propagandiștii unguri, după practici mai vechi, s-au grăbit să prezinte comunității internaționale adevărul răsturnat complet cu capul în jos. La rîndul său, Comunitatea europeană, alertată de varianta maghiară, care a ajuns rapid la urechile ei, printre condițiile puse României de a intra în sînul ei, a cerut Parlamentului român rapoarte despre Tg. Mureș — martie și București — 13—15 iunie 1990.

Așa că interesul de a se afla adevărul despre Tg. Mureș (la acesta mă refer) este mare din toate părțile, cu deosebire este așteptat de românii ultragiați.

Într-una din serile trecute ne-a fost dat să ascultăm un

(continuare în pag. a II-a)

Mihai RACOVIȚAN

Evenimentele din 13-15 iunie — NOI DEZVĂLUIRI (I)

Un raport, două rapoarte

La București a fost dat publicității Raportul Comisiei parlamentare de anchetare a evenimentelor petrecute în Capitală în zilele de 13—15 iunie anul trecut.

Documentul se compune din două părți. Prima, însumînd 90 de pagini dactilografiate, poartă semnătura a 37 parlamentari, majoritatea din partea F.S.N., din care 13 au interpretat diferit unele pasaje.

Cea de-a doua parte, la fel de voluminoasă, reprezintă „opinia separată" a 7 membri ai Comisiei parlamentare, reprezentînd opoziția (P.N.L., U.D.M.R., P.N.Ț.-c.d., P.S.D.).

Se afirmă că aceste două părți formează un singur document, prezentat Consiliului Europei. În realitate, este vorba practic de două rapoarte, întrucît semnatarii „opiniei separate" își însușesc din raportul întocmit de grupul majoritar, doar redactarea unui singur capitol, cel referitor la investirea și structura comisiei, și aceasta cu o observație.

În numerele trecute ale ziarului nostru v-am prezentat, în esență, concluziile diferite la care au ajuns parlamentarii majoritari și cei de opoziție cu privire la cauzele și desfășurarea evenimentelor, la responsabilitățile diferiților factori implicați în ele.

Începînd cu acest număr oferim cititorilor esențialul din rapoartele pe care se bazează aceste concluzii, documente ce aduc dezvăluiri și aprecieri importante și uneori surprinzătoare în ce privește cel mai mare conflict social din România post revoluționară. Prima parte a Raportului îl absolvă pe președintele Ion Iliescu de orice răspundere pentru aceste evenimente, justificînd acțiunile sale, în timp ce „opinia separată" îi atribuie, dimpotrivă, principala responsabilitate pentru tragicele evenimente din București.

Președintele și premierul au fost audiați

În capitolul introductiv, însușit de toți membrii comisiei, se face precizarea că aceasta și-a efectuat investigațiile doar la nivelul social-politicului, urmînd ca ancheta judiciară pentru stabilirea vinovaților, precum și răspunderea pentru luarea măsurilor contravenționale și penale să revină organelor de stat care au această abilitare.

Expunînd pe larg sursele informațiilor sale, raportul arată că un număr de 415 persoane direct participante la evenimente au fost invitate să depună mărturii ori s-au adresat din proprie inițiativă comisiei, că plenul acesteia și cele 5 subcomisii ale sale au audiat lideri și membri ai unor partide politice și asociații politice și nepolitice, printre care sînt amintiți protagoniștii evenimentelor.

Se precizează între altele, că, în finalul lucrărilor, comisia de anchetă a primit, în mod nemijlocit, date și informații de la președintele României și de la primul ministru, stenogramele dis-

(continuare în pag. a III-a)

Concert simfonic

Programul concertului simfonic de mîine, ora 18, susținut de orchestra simfonică a Filarmonicii de Stat din Sibiu în sala Teatrului cuprinde: Dan Buciu — Divertisment pentru orchestră; J. Sibelius — Concert pentru vioară și orchestră și W. A. Mozart — Simfonia nr. 39. Dirijor Aurel Niculescu. Solist Bogdan Zvorișteanu.

De la I.R.E. Sibiu

În ziua de 29 ianuarie a.c. în mai multe zone ale municipiului Sibiu a fost întreruptă furnizarea energiei electrice. De la dispeceratul întreprinderii furnizoare aflăm că a fost vorba de o întrerupere accidentală și nu de restricții, fiind asigurați totodată că populația nu va fi supusă unor astfel de privațiuni.

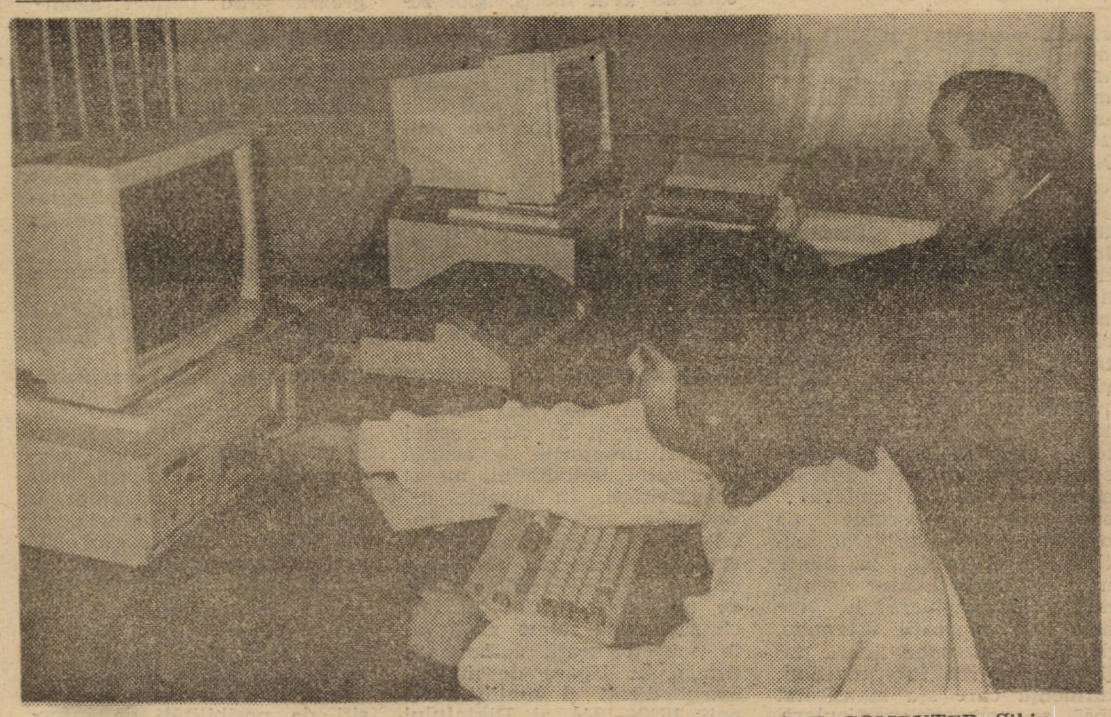

Un laborator bine dotat tehnic: cel al societății ConSOFT COMPUTER Sibiu

În atenția dumneavoastră

Reamintim cititorilor noștri că sediul redacției și administrației publicațiilor „TRIBUNA" funcționează în strada George Coșbuc nr. 38.

Anunțăm, de asemenea, pe toți cei interesați că Agenția de mică publicitate va funcționa în continuare, în vechiul local, din str. dr. Ioan Rațiu nr. 7.

Numerele de telefoane rămîn neschimbate.

I.J.G.C.L.— o întreprindere „rentabilă", încasează, dar nu livrează!

Începînd din anul 1990, luna octombrie, locuitorii str. C. Porumbescu din Sibiu au descoperit o întreprindere rentabilă... I.J.G.C.L. Sibiu.

Această întreprindere, începînd din luna octombrie 1990, a încasat de la populația străzii valoarea facturilor de furnizare a apei potabile fără a livra această apă decît 2—3 ore în cursul nopții (24—3).

Văzînd că este rentabilă această situație, începînd din data de 31 decembrie 1990 și pînă în prezent, nu a mai livrat apă deloc (nici cele 2—3 ore din cursul nopții).

Conducerea unității respective preocupată de rentabilitatea întreprinderii a trecut și la liberalizarea prețurilor, mărind astfel prețul apei potabile și încasînd fără nici o reținere după noile tarifuri apa ce nu a fost livrată.

Este foarte adevărat faptul că precipitațiile din cursul anului 1990 au fost foarte reduse, dar cu toate acestea alte cartiere ale orașului nu au simțit această lipsă de apă, precum nu au simțit nici o parte din locuitorii str. Ciprian Porumbescu care sînt racordați la conducta veche a orașului.

Considerăm că este echitabil, în această situație, ca conducerea întreprinderii să se preocupe mai mult în acest sens și să facă un program de livrare a apei potabile pentru întreg orașul, astfel încît să nu fie lăsat nici un cartier fără apă potabilă.

Este inadmisibil să fie lăsat un cartier sau o stradă o lună de zile fără apa atît de necesară preparării hranei cît și pentru spălat.

Locuitorii străzii C. Porumbescu consideră că și Primăria Municipiului Sibiu trebuie să fie implicată în acest program de livrare a apei potabile și totodată să controleze respectarea acestuia.

Semnează 20 de locuitori de pe strada Ciprian Porumbescu — Sibiu

N.R. Așa zicem și noi, dar alții se pare că nu sînt de acord...

Se licitează sau nu se licitează?

Aveți cuvîntul

Mă numesc Boariu Maria, sînt economist la I.C.S. Mărfuri Industriale Mediaș și domiciliez în Mediaș, str. Predeal nr. 1, sc. D, ap. 71.

Am o nelămurire în legătură cu anunțul pentru organizarea licitației în vederea închirierii unor spații comerciale apărut în ziarul „Tribuna" nr. 283 din 5 ianuarie 1991.

În acest ziar apar următoarele spații:

— Republicii nr. 1 (încălțăminte copii)

— Republicii nr. 28 (confecții femei)

— Republicii nr. 17 (depozit) — corect ar fi fost magazin „Presa".

— 8 Mai nr. 1 (cadouri).

Întrebările mele sînt următoarele:

— de ce apare în acest anunț organizarea licitației pentru spațiul situat în str. Republicii nr. 17 dacă acolo funcționează din luna decembrie magazinul „Presa" al firmei particulare „Dan și Ion"?

— de ce de la publicarea anunțului menționat s-au prezentat pentru spațiile din str. Republicii nr. 28 (confecții femei) și 8 Mai nr. 1 (cadouri) persoane care au primit repartiții de la primăria municipiului pentru aceste spații?

— de ce au fost date repartiții pentru alte spații disponibilizate de I.C.S. Mărfuri Industriale Mediaș unor firme particulare (ex. Piața 23 August nr. 10 — magazin „Foto-Muzica" — repartizată nu știu de cine firmei „TEST") fără să organizeze licitație?

— ce fel de licitație se va ține cînd cu excepția spațiului situat în str. Republicii nr. 28 (chimicale) toate spațiile sînt repartizate?

După cîte știu eu în toate actele normative apărute pînă în prezent: Legea nr. 15/1990, Ordinul nr. 180/1990 și Hotărîrea Guvernului nr. 1 228/1990 orice spațiu se închiriază numai pe bază de licitație.

V-am adresat dumneavoastră aceste întrebări deoarece anunțul a apărut în ziarul dumneavoastră și nici nu știu, de altfel, de unde pot primi lămuririle necesare.

N.R. Întrucît nici noi nu cunoaștem „mecanismul", poate se va găsi totuși cineva să ne lămurească...

Despre pasaje pietonale și un ceas fără... cuc

Sibiul are două pasaje pietonale, care din nefericire, pe lîngă faptul că nu sînt întreținute așa cum le-ar sta bine în incinta unui oraș civilizat, mai au și un sistem de afișaj-reclamă vizuală sub așteptări estetice, dar și informaționale. Poate cei care au în grijă aceste „minituneluri ale timpului" au uitat de existența lor, au uitat că sîntem deja în 1991. Nu dorim să „evidențiem" pe nimeni, căci considerăm că aceste aspecte pot fi schimbate rapid, cu condiția unui mai mare interes. Dar dacă nici acum nu se iau măsuri, propunem celor în cauză să cedeze aceste spații de reclamă, spre realizarea unor lucrări de artă (reliefuri, vitralii, mozaic) care vor reuși cu siguranță să suplinească dacă nu informația, cel puțin ținuta estetică a acestor spații. Și dacă tot este prin apropiere și ceasul din fața magazinului Dumbrava, să nu trecem cu vederea nici starea lui actuală. Cei ce se ghidează după el sînt puși în situația de a nu ști exact în ce moment al zilei se află. Cele 4 cadrane oferă patru posibilități de a alege orele ce le convin. Spre exemplificare: dacă nu-ți convine ora 8,45 alegi ora 11,11, dacă nu te prind nici cele două oferte, ai posibilitatea să alegi între 11,50 și 11,59. Care o fi motivul? Poate avem de a face cu ora unor puncte cardinale necunoscute sau a unui fus orar în probe. Cine ne poate răspunde la întrebare? Cît despre ding-dongul acestui ceas... ori avem vată în urechi, ori trebuie să ne consultăm la un orelist, căci de auzit nu am auzit demult notele muzicale ale acestui ceas.

Adrian POPESCU

Campania Mondială pentru Protecția Victimelor de Război

În ziarul nostru de ieri, informam cititorii despre declanșarea Campaniei Mondiale pentru Protecția Victimelor de Război, acțiune umanitară ce a cuprins 146 de țări în care există o societate Națională de Cruce Roșie sau Semilună Roșie recunoscută de guvernul țării respective. Potrivit promisiunii, oferim cititorilor noi și interesante amănunte.

Mai întîi, consemnăm, exprimat prin graiul sec și rece al cifrelor, bilanțul victimelor și suferințelor îndurate de martirii conflictelor armate care au avut loc după anul 1945, perioadă denumită, paradoxal, „după război", denumire improprie ce echivalează, de fapt, cu o dureroasă și condamnabilă sfidare la adresa umanității, prin tragicul faptelor comise de oameni împotriva oamenilor...

■ În această perioadă au avut loc nu mai puțin de 105 conflicte armate importante.

■ În aceste conflicte și-au pierdut viața cel puțin 20 de milioane de persoane (în războiul doi mondial au pierit 55 milioane de oameni!).

■ Au fost rănite, mutate din propria lor țară sau au fost forțate să ia drumul exilului cel puțin 60 milioane de persoane.

■ Nouă din 10 victime au provenit din rîndul populației civile, nu din rîndul militarilor care s-au confruntat pe teatrul acestor conflicte.

■ Opt din 10 victime au provenit din rîndul femeilor, copiilor sau persoanelor în vîrstă.

Aceste sumare date ne relevă un adevăr trist, subliniat, recent, de însuși președintele actualei Campanii, potrivit căruia, „din ce în ce mai des, astăzi, civilii sînt prinși în bătaia focului de arme", adevăr confirmat, de altfel, și de numeroasele victime ale prezentului război din Golf... Nu trebuie ignorat și faptul că, dacă din numărul victimelor primului război mondial civilii reprezentau 15 la sută, iar în cel de al doilea procentul a fost de 65 la sută, în conflictele interne și internaționale de după anul 1945 proporția acestora a ajuns la nu mai puțin de 90 la sută. „În fața unei asemenea situații nu putem rămîne indiferenți. Războiul nu reprezintă decît un mijloc perimat de a regla diferendele, dar, atîta timp cît el va exista, victimele lui vor trebui să beneficieze de protecția și asistența pe care Dreptul Internațional Umanitar le prevede pentru ele" — conchide președintele Campaniei.

Cum se va desfășura, în continuare, actuala Campanie Mondială pentru Protecția Victimelor de Război? Precizările cuvenite le vom publica în ziarul de mîine.

Lucian JIMAN

Ce să mai credem?

În ziarul nostru din 15 ianuarie, primarul Mediașului, ing. Dionisie Bucur, afirma **„Cu apa nu putem spune că avem probleme față de 1989".**

În informarea scrisă prezentată Guvernului de dl. Nicolae Nan, prefectul județului Sibiu cerea: **„Rezolvarea problemei aprovizionării cu apă potabilă a localităților Copșa Mică, Mediaș și localitățile limitrofe pentru care a fost elaborat STE-ul unei conducte de aducțiune din acumularea Zetea, conductă ce va asigura apa potabilă și pentru alte localități din județul Mureș și Harghita. Solicităm că aceasta să fie realizată din fonduri de la Bugetul statului și să fie inclusă în programul Ministerului Mediului cu începerea execuției în acest an".**

Desigur ne bucură faptul că locuitorii din această zonă vor beneficia de apă potabilă în cantități suficiente. Ceea ce surprinde însă este faptul că în informarea la care ne-am referit nu s-a suflat nici un cuvînt despre situația dezastruoasă a aprovizionării cu apă din municipiul Sibiu. De ce oare?

R. KAMLA

Greu, tare greu se mai așterne iarna...

Precizări

Pe marginea articolului: „O perspectivă inedită — tot sibianul cu pașaportul în buzunar...", apărut în cotidianul nostru nr. 296 din 24.I.1991 facem următoarele precizări:

● Suma ce trebuie achitată la C.E.C., necesară pentru a putea intra în posesia unui pașaport, este de 315 lei (sumă cunoscută de toți cei interesați) și nu 350 lei, cum, dintr-o eroare de dactilografiere, s-a tipărit;

● afirmațiile referitoare la regimul pașapoartelor și al călătoriilor în străinătate, anterior Revoluției din decembrie 1989, nu aparțin dl. col. Laurențiu Smaranda, șeful serviciului Pașapoarte Sibiu, ci semnatarului articolului și provin din alte surse de informare. **(L.J.).**

Raportul Tîrgu Mureș

(urmare din pag. I)

raport prezentat în Parlament de d-nul N. S. Dumitru, deputat F.S.N., la întocmirea căruia a contribuit și un senator U.D.M.R. Reprezentanții Partidului Unității Naționale Române au calificat acest raport drept o „rușine națională". Nu putem fi împotriva acestui calificativ, întrucît ceea ce a prezentat d-nul Dumitru se pare că a nemulțumit majoritatea românilor. O dată că, din elocință, din teoretizarea savantă, pe care domnul deputat și-o dorea a fi foarte convingătoare, bietul telespectator n-a priceput nimic. Datorită unor factori acumulați, s-ar fi întîmplat ceva, într-un oarecare fel, pe undeva... care putea să însemne pe oriunde. Ni s-a vorbit de motivații emoționale, la scara unei comunități, de sentimente antimaghiare la români, de reparații așteptate, de influența unor lideri politici cu priză la mulțimi, influență care s-a manifestat însă ca persoane particulare, dar dovezi nu prea sînt etc. etc. Ne întrebăm ce vor spune însă familiile de români care au avut morți, apoi zecile și zecile de răniți, cei alungați sau nevoiți să plece de teamă (comisia parlamentară constituită în această cauză nu s-o fi constituit de-a surda), sutele de mii de români care trăiesc într-o atmosferă tensionată, nesigură, la ei acasă. Oricum, raportul citat nu vine în întîmpinarea lor.

România este stat național unitar și în orice astfel de stat drepturile se acordă la nivelul individului, nu al colectivității. În numele adevărului ne întrebăm: ce fel de reparații trebuie făcute și pentru ce? Ce reparații au primit zecile de mii de români (sau urmașii lor) omorîți după rețete medievale sau torturați, înfometați, trimiși în lagăre de muncă, marginalizați și umiliți în anii 1940—1944 ai Diktatului de la Viena? Dar cei vreo 500 000 de refugiați din Ardealul de nord-est, care de groază și-au părăsit agoniseala de o viață sau de generații și au fugit în România (sau au fost expulzați)? Noi am dărîmat biserici, am deznaționalizat prin teroare, am impus cu forța o altă religie? Au primit măcar seuze românii trăitori în fosta regiune Mureș Autonomă Maghiară pentru felul în care au fost tratați?

Suferințele sub Ceaușescu au fost egale pentru toți, numai că, românii, fiind majoritatea, le-au resimțit mai acut. Dacă s-a desființat o emisiune TV săptămînală, să nu uităm că programul TV a fost redus la 2 ore/zi și că nu prea deschideam aparatul. Ce ascultam la Radio, ce citeam în gazete, ce „discipline" eram obligați să ni le însușim în procesul de învățămînt, cît eram de lipsiți de posibilități de informare profesională și culturală — prin toate astea au trecut minoritățile, dar și românii, în egală măsură, sau în mai mare măsură.

În studenție, la Cluj, am avut în an subgrupă maghiară, colegii maghiari fiind favorizați față de noi de la admitere și pînă la repartizare, fără să fi deranjat pe cineva. Comparativ, la fosta Universitate maghiară (1872—1918), bruma de studenți români erau expuși exmatriculării dacă îndrăzneau să vorbească românește, fie și în pauzele dintre orele de curs. Iar cînd la tratativele cu primul ministru, Tisza Istvan, în 1913, delegații P.N.R. au cerut Universitate românească, acesta le-a răspuns sec: imposibil.

Am aflat că, recent, într-un interviu sau într-o gazetă, un parlamentar U.D.M.R. opina că n-ar fi cazul ca în viitoarea Constituție să apară stipulațiile: România este stat național unitar; Limba română este limba oficială a țării.

Ceho-slovacii au rezolvat problema minorității ungare simplu: în Slovacia există un singur popor și o singură limbă, cea slovacă.

Evenimentele din 13-15 iunie - NOI DEZVĂLUIRI

(urmare din pag. I)

cuțiilor făcînd obiectul unor dosare.

Deși partide sau grupări, instituții de stat cît și persoane fizice sau juridice au promis, se mai spune în document, că vor pune la dispoziția comisiei probe importante, nu au făcut acest lucru (P.N.Ț.-c.d., ziarul „România liberă" ș.a.). Drept urmare, unele aspecte nu au putut fi pe deplin elucidate.

Raportul citează printre sursele sale de informare și documente ale unor comisii internaționale de anchetă.

În capitolul introductiv al „opiniei separate", — opoziția — aceasta este prezentată ca făcînd parte integrantă din raport ca cea de a doua parte a acestuia și se motivează apariția ei prin diferențele de păreri apărute în cadrul comisiei, necesitatea, pentru interesul țării, de a se finaliza raportul.

Sînt enumerate elementele pozitive ale anchetei (nu s-a exercitat nici o presiune, audierile s-au efectuat corect etc.), cît și cele negative, printre care se consemnează că membrii majoritari ai comisiei au refuzat audierea reglementară individuală a minerilor, deși aceasta venea în ușurarea responsabilității lor, scopul fiind să se descopere elementele dezinformatoare și instigatoare la violență.

Tot aici „opinia separată" notează că Ministerul de Interne, Serviciul Român de Informații și Procuratura Generală au întîrziat și implicit au împiedicat lucrările comisiei prin refuzul de a preda informații complete și edificatoare și de a efectua anchete pentru depistarea celor care i-au manipulat pe mineri, furnizînd, în schimb, un exces de detalii nesemnificative, unele imprecise, despre ziua de 13 iunie. De aceea, evenimentele din următoarele două zile nu au putut fi elucidate în întregime.

În capitolul următor, atît prima parte a raportului, (cea semnată de membrii majoritari ai comisiei), cît și cea de-a doua („opinia separată") trec în revistă evoluția situației social-politice din țară după 22 decembrie 1989, cu aprecierile diferite date evenimentelor, potrivit pozițiilor principalelor forțe politice, de acum binecunoscute cititorilor, pentru a încerca apoi o analiză a ceea ce numesc

Fenomenul „Piața Universității"

Prima parte — F.S.N. — a raportului face mai întîi o trecere în revistă a tentativelor de ocupare a Pieței:

— 30 martie, orele 17,00, „Asociația 21 Decembrie" și Alianța Poporului, cu 300 de participanți, ocupă artera de circulație dinspre Hotelul Intercontinental;

— a doua zi, tot aici, 30 de membri ai aceleiași asociații demonstrează pentru obținerea unui sediu;

— în seara zilei de 2 aprilie, 30 de persoane strigau, tot aici, lozinci anti-F.S.N. și de sprijin pentru Doru Braia;

— 11 aprilie, la orele 12,00, două grupuri de 50—60 de persoane ocupă, tot aici, carosabilul;

— la 16 aprilie, orele 15,30, un grup de persoane din Alianța Poporului și Grupul Independent pentru Democrație ocupă, după un miting neautorizat, o parte din carosabilul Pieței ovaționînd aici o alocuțiune a d-lui Rațiu;

— 18 aprilie: un grup de susținători ai Alianței Poporului condus de Dumitru Dincă ocupă din nou o parte a carosabilului.

Începînd din seara zilei de 22 aprilie, după un miting al P.N.Ț.-c.d., unii manifestanți ocupă Piața pînă în zori, cînd intervin forțele de ordine care restabilesc ordinea pentru cîteva ore. Profitînd de indecizia forțelor de ordine, manifestanții reocupă și baricadează zona. A doua zi li se adaugă Liga Studenților din Universitatea București, iar după alte două zile, asociații și sindicate de la Institutul de Arhitectură și Politehnic, de la A.S.E., care cuprind o parte din studenții acestor instituții de învățămînt superior.

După ce face această cronologie, documentul constată un proces de radicalizare a pozițiilor celor implicați în manifestație și creșterea gradului de agresivitate verbală, în condițiile slăbiciunilor evidente ale autorităților, pentru a conchide că acesta este cadrul socio-politic tensionat în care a apărut fenomenul „Piața Universității" ce a culminat cu evenimentele din 13—15 iunie.

Partea a doua a raportului — a opoziției — procedează la inventarul greșelilor săvîrșite după Revoluție de Frontul Salvării Naționale: campania de compromitere a partidelor de opoziție, presiunea exercitată asupra acestora în cursul campaniei electorale, controlul unor mijloace de informare în masă, cu precădere al Televiziunii, instigarea populației împotriva sistemului preconizat pentru economia de piață, cultivarea unor conflicte etnice, condițiile în care s-au desfășurat alegerile din 20 mai, pentru a conchide că toate acestea au dus la paradoxul istoric ca România, unde s-a declanșat o revoluție autentic anticomunistă, să aibă, după alegeri, principalele personalități din conducerea statului, parlamentului, guvernului și administrației provenite din nomenclatura și aristocrația comunistă. Această serie de greșeli politice, care a continuat și după alegeri, a culminat cu marea criză ce a urmat evenimentelor tragice din 13—15 iunie.

Cine a sprijinit continuitatea manifestației?

Potrivit primei părți — F.S.N. — a raportului, pentru permanentizarea manifestației s-a organizat un sistem de pază și aprovizionare în care s-au implicat unele partide politice, prin persoane cu responsabilități în cadrul acestora, unele asociații, instituții și particulari, asigurînd:

Alimente. La sediul Grupului de Dialog Social se stabilește de către Stelian Tănase și Mihai Borza, administratorul G.D.S., ca manifestanții care rămîn peste noapte în piață să primească alimente. După diferite surse volumul acestora variază de la „o dată la două săptămîni, cam pentru 10 persoane" la „între 3 000 și 10 000 lei pe zi". Organizații franceze au oferit hrana Asociației „21 Decembrie", parte distribuită răniților, iar „restul dus la corturile" din Piața Universității, mărturie a lui Nancu Alexandru, președintele asociației. A mai oferit hrană și Asociația „16 — 21 Decembrie".

Hrană caldă. Pe baza unor bonuri ce se distribuiau în Piață, unii participanți luau masa în bufetul Cooperației de Consum București, care funcționa în subsolul sediului central al P.N.Ț.-c.d. Se serveau mese plătite din fondurile aceluiași partid la restaurantele „Havana", „Dunărea" și „Lido". La auzul parolei „Noi sîntem copiii revoluției", o anumită Magda le servea mese la subsolul hotelului „Intercontinental".

Îmbrăcăminte. Au oferit Ion Puiu, pe atunci vicepreședinte al P.N.Ț.-c.d., Societatea „Caritas", și o anume doamnă Vasilescu, originară din România, stabilită în Belgia și mesagera unei societăți de caritate din Belgia.

Spații pentru cazare. Au fost amenajate la Institutul de Arhitectură și Universitate, la sediul P.N.Ț.-c.d. (în camera de depozitare a ziarelor), la Asociația „21 Decembrie" și la parterul unei ambasade.

Corturi. Pentru procurarea lor a intervenit nemijlocit G.D.S., prin Stelian Tănase și Mihai Borza. Au fost cumpărate 10—12 corturi de la magazinul „Unirea", încă din 26—27 aprilie, deci înainte de apariția grevmiștilor foamei. Alte două corturi noi, instalate apoi în Piață, au fost oferite de Ion Rațiu.

Finanțarea. Sume importante au oferit Ion Rațiu, Corneliu Coposu, Ion Puiu. Sumele, între 10 000 și 150 000 lei săptămînal, erau obținute prin intermediul lui Duma Cristian din Periș, Hotnog Ion, cu antecedente penale, și Ardelean Teodor, secretar al filialei din Brașov a P.N.Ț.-c.d., secția tineret, de la Grigore Tecuceanu, trezorier la Uniunea Mondială a Românilor Liberi. Alte sume au fost puse la dispoziție de Dumitru Mazilu, prin intermediul lui Constantin Cătălin zis „Ceferistul". Conform unei declarații, Marian Munteanu ar fi primit o mare sumă în valută de la Vali Sterian. Manifestanții care formau nucleul permanent primeau între 200—500 lei pe zi. O altă sursă de venituri o constituia vînzarea ziarelor „Dreptatea" și „Viitorul", oferite gratuit demonstranților.

La susținerea materială a manifestanților au mai contribuit Emanoil Cosmovici, directorul filialei București a societății „Caritas", Nica Leon, președintele Partidului Liber Democrat, Gheorghe Popilean, președintele Partidului Republican Creștin, Stelian Tănase de la G.D.S.

S-au oferit sume mari de bani unor participanți la greva foamei.

Celor care primeau diverse sume de bani li se ridicau diferite acte pentru a nu putea părăsi Piața. După evacuarea ei, în dimineața zilei de 13 iunie, au fost găsite aici 163 de acte de identitate și documente personale.

În cazul fiecăreia din aceste date, documentul face trimitere la un dosar indicat printr-un număr format din 3 cifre.

„Opinia separată" (a opoziției) nu conține asemenea date. În schimb, consemnează la acest capitol următoarele:

Manifestanții care se prezentau numai la orele după-amiezii și serii duceau viață normală, cu alimentația și odihna la locuințele lor. Manifestanții care asigurau permanența în Piață sau șederile prelungite se alimentau la fața locului prin ceea ce aduceau ei sau li se aducea de simpatizanți și sprijinitori.

Dintre manifestanții studenți care rămîneau și peste noapte, unii au dormit în interiorul Universității, iar ulterior grevmiștii foamei au instalat cîteva corturi pe peluza din fața Teatrului Național.

Susținerea morală — la fel de semnificativă

Potrivit primei părți — cea a F.S.N. — a raportului, ea a fost astfel îndeosebi pînă la 20 mai, cînd de la balconul Universității au luat cuvîntul personalități ca Doina Cornea, Ana Blandiana, Octavian Paler, Gabriel Liiceanu, Stelian Tănase, Victor Rebengiuc, Petru Creția ș.a., doi deputați francezi, cîțiva turiști străini și reporteri de la agenții de presă din străinătate.

Chiar și după 20 mai, anumite partide politice au continuat acțiunile de contestare a organelor democratice rezultate din alegeri, împrejurare de natură să încurajeze manifestația. Este citată în acest sens afirmația făcută de dl. Corneliu Coposu în fața comisiei de anchetă că alegerile au fost falsificate și că parlamentul și comisia înseși sînt ilicite.

Se mai constată că s-a recurs la procedee menite să radicalizeze climatul politico-social prin modul în care se recrutau aderenții la punctul 8 al Proclamației de la Timișoara și prin declarații publice în care se fixa ca obiectiv „cîștigarea puterii" și „continuarea mișcării de boicotare a alegerilor".

Referindu-se la aceeași chestiune, partea a doua — a opoziției — a raportului notează:

La manifestația din Piața Universității partidele politice tradițional-democratice, așa-zise istorice, nu au fost implicate. De altfel, însiși inițiatorii manifestației au cerut această atitudine, care a fost respectată. Trecerea sau prezența în piață, în marea masă a manifestanților, a unor persoane, membri ai unor partide politice, au reprezentat acțiuni particulare, independente. Nici un lider de partid istoric nu a luat cuvîntul din balconul Universității.

Partidele politice tradițional-democratice, din opoziție, au considerat chiar că manifestația, așa cum era prezentată la televiziune, le putea fi defavorabilă în țară, unde nu se putea percepe exact simbolul acestei acțiuni pur anticomuniste..

Manifestația s-a declarat apolitică, situație recunoscută de Biroul electoral central.

Manifestația a fost caracterizată prin nonviolență, cu toată duritatea din discursuri și slogane, păstrîndu-se prin aceasta spiritul din timpul revoluției.

În situațiile în care agitatorii sau provocatorii se infiltrau printre manifestanți, aceștia erau conduși fără violență în afara incintei marcate. (...).

În perioada de declin a manifestației s-a produs un singur act de bruscare a unor persoane care căutau să dialogheze cu greviștii foamei.

În incinta „zonei" s-a păstrat în cea mai mare parte din timp destulă acuratețe, prin grija manifestanților, dar în afara perimetrului marcat s-a dezvoltat, în special spre intrările de metrou o rețea total insalubră de vînzători de diverse articole, în special alimente, stare care a fost inexplicabil tolerată de autorități. Manifestanții au cerut chiar municipalității ajutor pentru asigurarea salubrității.

Imposibilul dialog

Analizînd încercările succesive de a iniția un dialog între manifestanți și autorități, prima parte — F.S.N. — a raportului consideră că nerealizarea lui s-a datorat divergenței scopurilor urmărite de diferite grupuri de demonstranți, amînarea lui sub diferite pretexte, ascuțirea contradicțiilor dintre cele două părți de către presă.

Pe de altă parte, condițiile prealabile puse de manifestanți pentru dialog puneau sub semnul întrebării însăși sinceritatea solicitării lui.

Documentul citează opinia exprimată în cursul audierilor de Stelian Tănase după care dialogul nu era posibil din cauza lipsei de organizare în acest sens a liderilor Pieței Universității: „Băieții de la Timișoara au fost la dl. Iliescu, care a spus că este dispus să discute cu o delegație a Pieței Universității. Noi nu am știut asta. Au venit băieții la noi, la Grup și ne-au spus că au și propus domnului Iliescu o delegație. În acest moment noi ne-am dat seama și a fost un moment de dramă că ne-am dat seama că nu sîntem în stare să susținem un dialog".

Semnatarii „opiniei separate" — opoziția — consideră, dimpotrivă, că puterea nu a exploatat toate căile posibile de rezolvare a situației create prin dialog. Au fost cîteva încercări de dialog, dar acestea au dat greș datorită unor motive formale invocate de părți. Astfel, ultima încercare de dialog cu președintele Ion Iliescu a eșuat datorită neadmiterii de către acesta a transmiterii în direct a convorbirilor prin mijloacele audio-vizuale.

Hotărîrile organelor puterii de stat au fost însă de altă natură și acestea aveau să conducă la evenimentele din 13—15 iunie, caracterizate prin violențe care s-au amplificat continuu în cele trei zile.

S-a încercat folosirea forței?

Prima parte a raportului — F.S.N. — notează că, după alegerile de la 20 mai, manifestația și-a schimbat caracterul și obiectivele, cotitură marcată prin retragerea Ligii Studenților din acțiunea de ocupare permanentă a Pieței, hotărîre vehement condamnată de celelalte organizații participante, precum și de încercări de folosire a forței.

Referitor la aceasta, documentul consemnează, între altele:

La 21 mai a avut loc o întîlnire între domnii C. Dumitrescu, C. Rădulescu, I. Neamțiu, M. Trifu, T. Mărieș, M. Munteanu, în timpul căreia s-a hotărît recurgerea la forță. În acțiunea preconizată trebuiau să ia parte cca 20 000 persoane, din care 10 000 să acționeze la Guvern și alți 10 000 la Televiziune.

Întrucît liderul Ligii studenților, dl. Marian Munteanu nu a fost de acord cu folosirea forței, întîlnirea a continuat în cortul Asociației „Alianța Poporului". Există dovezi că, în vederea acțiunii, s-au editat diferite materiale de propagandă ca „Ultima zi de provizorat" etc., și că au fost aduse lanțuri, bîte, rângi de către Doru Ardelean, secretar al P.N.Ț.-c.d., filiala Brașov. Parte din aceste obiecte au fost scoase ulterior din zonă de către Asociația „21 Decembrie". S-a hotărît chiar procurarea unor arme pe care trebuia să le furnizeze un anume Grigore Eugen.

Scenariul preluării puterii prin forță includea etape pregătitoare constînd în creșterea presiunii psihice asupra guvernului, a Consiliului Provizoriu de Uniune Națională, răspîndirea de zvonuri împotriva Frontului Salvării Naționale, exagerarea numărului de aderenți la punctul 8 al Proclamației de la Timișoara ș.a.

Planul de acțiune privind folosirea forței în ziua de 21 mai nu a fost pînă la urmă pus în aplicare, deoarece liderul Ligii Studenților, dl. M. Munteanu, a adresat celor 4—5 000 oameni chemarea de a rămîne în Piața Universității, iar grupul ajuns, totuși, la Televiziune nu avea decît cca 200 persoane.

Repetate amenințări de folosire a forței au fost proferate de T. Mărieș.

(va urma)

Mica publicitate

PIERDERI

● Pierdut contract de închiriere pe numele Stăncel Dumitru, Sibiu, Hipodrom I, bloc 11, ap. 60. Îl declar nul. (1325)

● Pierdut contract de închiriere nr. 29 637/19.I.1983, pe numele Stăncescu Petre. Îl declar nul. (1386)

● Pierdut buletin identitate și certificate de naștere și căsătorie pe numele Stoia Traian și Ileana. Adresați Hașag nr 147. Recompensă. (1518)

● Rog taximetristul particular în mașina căruia am uitat în seara de 29 ianuarie o pereche de patine cu ghete pentru copii, să sune la telefon 7 26 82, str. Lenin (în fața primăriei). Recompensă. (1552)

● Găsit o măgăreață cu pui în 14 decembrie 1990. Adresați Sibiu, Calea Șurii Mici 27, Damian. (1561)

VINZARI-CUMPARARI

● Vînd Mercedes 200 model 1970 mască mică, Avrig, telefon 5 06 77 sau 5 00 55. (1537)

● Vînd urgent Fiat 2 300 S. Diesel, stare excepțională, telefon 5 53 41, Nicoară. (1542)

● Vînd două anvelope 640 ×13 semperit, telefon 1 60 89, orele 15,30—16,30. (1547)

● Vînd apartament 3 camere, cartier Vasile Aaron, etaj III pe valută sau lei. Telefon 924/3 44 53. (1584)

● Vînd videorecorder J.V.C. și covor plușat, ambele noi. Telefon 4 52 03. (1560)

● Vînd țiglă solzi, Slimnic, str. Rușilor nr. 48. (1503)

● Vînd casete audio sigilate. Cumpăr electromotor care se potrivește la Wartburg. Telefon 3 93 67. (1526)

● Vînd autoturism R 20 TS, 80 000 km, geamuri electrice, închidere centralizată, radiocaset. Plata în valută. Telefon 4 25 58, după ora 15. (1512)

● Vînd piei miel brumării pentru căciuli, vopsea auto alb 13 → 4 kg, fier beton. Telefon 1 43 65. (1513)

● Cumpăr bloc motor Dacia 1310. Telefon 1 53 77, orele 10—15. (1545)

● Cumpăr minicalculator Cobra. Telefon 7 27 15, Sibiu. (1514)

● Cumpăr televizor color (eventual înscriere ridicare imediată), radiocasetofon auto (preferabil autorevers). Telefon 3 35 01. (1524)

● Cumpăr mașină de brodat pînze mortuare (giulgiu) „Singer". Ocna Sibiului, telefon 221.

● Cumpăr antenă parabolică. Telefon 4 89 89. (1504)

● C.A.P. Bradu vinde la licitație publică, sîmbătă — 2 februarie 1991, ora 10, urmatoarele mijloace de transport: autocamion 8,5 t, cu motor Raba; tractor U 650; Ifron 204 cu cupă; remorci 5 t — 2 bucăți. Licitația va avea loc la sediu, în satul Bradu. (1500)

● Vînd instalație pe gaz Lovato, Fiat 132 cu motor de schimb, preț convenabil, Dacia 1100 pentru piese, mașină de scris portabilă, videorecorder japonez cu performanțe la înregistrare, cărucior sport bebe, blănuri de nurcă negre și gri. Telefon 5 73 93. (1363)

● Vînd urgent autoturism Mazda — 929, deosebit, televizor color în garanție, combină muzicală, țuică de calitate 100 litri. Telefon 947/1 06 49. (1361)

● Vînd recamier și masă de sufragerie. Telefon 2 41 44, Sibiu. (1350)

● Vînd Renault 30 în stare perfectă, Sibiu, telefon 3 09 14. (1348)

● Vînd congelator Bosch 350 litri 700 DM. Telefon 2 31 34. (1343)

● Vînd Opel Record 20, tip 1982, injecție benzină, aprindere electronică, perfectă stare 4 500 DM. Telefon 1 64 14, zilnic. (1339)

● Vînd inel și lănțișor aur. Telefon 8 86 54, după ora 16. (1331)

● Vînd mobilă dormitor furnir, valută și lei. Informații telefon 4 28 10. (1321)

● Vînd Xerox, 3 M, „830" Copier, Volkswagen Bus 1600 cmc — 8 locuri. Relații, telefon 2 25 38, orele 16—20. (1316)

● Vînd televizor alb-negru nou. Telefon 3 50 67. (1297)

● Vînd televizor color, diagonala 65 cm. Telefon 4 56 41, Sibiu. (1394)

● Vînd cuzinete bielă R 1, palier R 2, aprindere electronică sovietică, carburator Solex și pompă benzină. Telefon 4 20 53, orele 18—21. (1377)

● Vînd vin foarte bun. Telefon 3 83 99. (1392)

● Familie tînără, preluăm contract I.L.L., oferind recompensă, sau cumpărăm apartament 2—3 camere. Telefon 1 51 25. (1380)

● Vînd coșer porumb, troci pentru porci, mochetă, troacă beton adăpat vite, mașină de scris „Olimpia", cușcă mare pentru ciine, str. Avram Iancu 11, ap. 25. (1388)

● Vînd ARO 243 Diesel, motor nou, Mediaș telefon 928/1 14 63. (1385)

● Vînd televizor alb-negru, diagonala 55 cm. „Saba". Telefon 4 16 59. (1384)

● Vînd Dacia 1300 și bicicletă „Pegas" 3/4. Telefon 4 49 30, orele 10—18. (1382)

● Vînd căciulă și guler vulpe polară, noi. Telefon 2 72 43, după ora 16. (1381)

● Vînd Dacia 1300, mobilă, congelator din R.F.G., prefer și valută, motoretă Mobra, Kantz Matei, Mediaș, str. Luceafărului 31, telefon 1 41 23. (1397)

● Cumpăr masă extensibilă nouă. Telefon 3 87 41. (1376)

SCHIMBURI DE LOCUINȚE

● Schimb două apartamente a 2 camere, cu apartament 3—4 camere. Telefon 3 01 29 sau 2 33 91. (1342)

● Schimb garsonieră I.L.L. (sau proprietate) ultracentral, cu apartament 2—3 camere + diferențe 30—50 000 lei. Telefon 924/4 73 61, după ora 16. (1322)

● Schimb locuință I.L.L., 2 camere, dependințe, garaj, curte, central, doresc apartament 3—4 camere, bloc I.L.L., ultracentral. Telefon 3 00.68. (1314)

● Ofer Turda apartament 2 camere central, cărămidă, pentru locuință Sibiu. Telefon 924/2 64 70 sau 2 01 78. (1301)

● Schimb casă I.L.L., singur în curte, 2 camere, bucătărie, dependințe cu similar sau mai mare cu posibilitate garaj. Telefon 1 45 50, după ora 16. (1294)

● Schimb apartament 3 camere, Sebeș, cu Sibiu. Telefon 967/3 38 55. (1214)

● Schimb garsonieră confort I, poziție foarte bună, cu spațiu mai mare. Informații, sîmbătă și duminică, cartier Valea Aurie, str. Sibiel, bloc 64, scara C, ap. 52. (1274)

CERERI DE SERVICIU

● Caut o femeie — pensionară, pentru îngrijirea unei bolnave. Telefon 3 48 18. (1353)

● Doresc să îngrijesc persoane în vîrstă contra locuință. Telefon 2 29 57. (1324)

● Caut femeie îngrijire bolnavă, program 6 ore. Informații telefon 3 36 59, după ora 17. (1502)

ÎNCHIRIERI

● Închiriez sau cumpăr spațiu pentru atelier. Telefon 8 02 58, Sibiu. (1435)

DIVERSE

● Transport persoane în Germania Nürnberg — Stuttgart. Telefon 1 20 02. (1267)

● Florărie — Muraru Valerina, cu autorizația nr. 004852 seria A din Avrig, str. Eroilor nr. 63, execută coroane, buchete și aranjamente florale la prețuri convenabile. Comenzile pot fi primite la telefon 5 06 66. (1371+1372)

● EDEN — bazarul particular din str. Țiglarilor 8, colț cu 11 Iunie, anunță: că unitatea are caracter de tîrg, piață, talcioc, asigură cele mai bune condiții pentru practicarea unui comerț civilizat, funcționează zilnic între 6—20 și practică tarife foarte convenabile; închiriază zilnic sau pe baza abonamentelor lunare spațiu pentru vînzare comercianților ambulanți, micilor producători, particulari, vînzătorilor ocazionali și celor care doresc să-și valorifice bunurile noi și vechi ce le prisosesc: încălțăminte, îmbrăcăminte, electrice, electronice, cosmetice, bijuterii, scule, piese auto-moto, discuri, casete, reviste, cărți, alimente ambalate, flori, jucării ș.a. Telefon 3 31 55. (1345)

MEDITAȚII

● Profesoară, meditez matematică, clasele V—XII. Telefon 4 17 76, Sibiu (Ștrand). (1558)

ANIVERSARI

● Cînd la buchetul vieții adaugă al 54-lea trandafir, urăm dragei noastre mame MARIA MARTIN (morărița din Cristian) multă sănătate și fericire. „La mulți ani!".

Familia preot Pădurean (1530)

Mii de trandafiri la buchetul vieții, fericire în căsnicie, „La mulți ani!" îi doresc doamnei ZOE BUHUS.

(1405) **Copiii și soțul**

Multă sănătate și fericire îi dorim dragei noastre LETIȚIA OPRIȘ cu ocazia împlinirii frumoasei vîrste de 50 ani.

Soțul, copiii, ginerele, nora și nepoții (1573)

DECESE

Cu adîncă durere anunțăm încetarea din viață a scumpului nostru soț, tată și bunic

† **DUMITRU NEAGU**

— 69 ani —

Înmormîntarea — azi, 31 ianuarie 1991, ora 13, în comuna Doștat, județul Alba.

(1533) **Familia**

Sîntem alături de colegul nostru **Dumitru Neagu** în momentele grele la decesul tatălui său.

Colegii de serviciu — Spitalul Județean Sibiu (1534)

Sîntem alături de colega noastră **Maria Neagu** la marea durere pricinuită de decesul mamei sale. Transmitem sincere condoleanțe familiei îndoliate.

(1519) **TESA — I.O.M.COOP.**

Cu adîncă durere anunțăm încetarea din viață, la 29 ianuarie 1991, într-un tragic accident, a scumpului nostru fiu, frate, cumnat și unchi

† **EMIL GÎNDILĂ** (41 ani)

Înmormîntarea — vineri, 1 februarie, ora 13, în satul Bogatu Român.

Mama Șusană, fratele Ioan, Dragomir, Viorel, sora Vetuța, Anița cu copiii (1505)

Regretăm profund moartea fulgerătoare a scumpului nostru

EMIL GÎNDILĂ — 41 ani

Cumnatul Ionel Bîrsan, soția Minaftora și fiica Cornelia (1506)

Sîntem alături de colega noastră **Manuela Virțu Hozan** în clipele grele pricinuite de decesul mamei sale și transmitem sincere condoleanțe familiei îndoliate.

Colectivul de medici stagiari de la secțiile Medicală I și II — Spitalul Județean Sibiu (1507)

Sînt alături de **Dr. N. Hozan** la marea durere pricinuită de moartea dragei soții.

(1510) **Norica**

Colectivul Cabanei 1 Păltiniș este alături de familia îndoliată la trecerea în neființă a celei care a fost

MARIANA ADOMNIȚEI

— născută Alboiu —

(1568)

Familiile Ene, Petru, Mihălțan, Bolfa și Ibășfălean sînt alături de **familia Șerban** la marea durere pricinuită de decesul tatălui lor

PETRU MACAVEI

Sincere condoleanțe întregii familii (1544)

Familia îndurerată anunță pe această cale încetarea din viață, în 30 ianuarie 1991, după o lungă și grea suferință a celui care a fost

† **ION STÎNGU** (brutar)

Înmormîntarea va avea loc sîmbătă, 2 februarie 1991, ora 11, din Sibiu, str. Moara de Scoarță 20.

Fiica Viorica Mititelu și nepotul Jack (1525)

Colectivul Coloanei 4 Tălmaciu își exprimă întreaga compasiune și este alături de colegul nostru **maistrul Nicolae Jianu** în greaua încercare pricinuită de decesul mamei sale.

(1516)

Cu adîncă durere anunțăm încetarea din viață a scumpului nostru soț, tată, bunic, cel care a fost

† **IOAN BOGĂCEANU**

— 61 ani —

Înmormîntarea — azi, 31 ianuarie 1991, ora 10, din str. Gladiolelor, bloc 23, scara 3.

Soția Viorica, fiul Puiu, nora Tatiana și nepoții (1541)

Cu adîncă durere anunțăm încetarea din viață a scumpului nostru cumnat și unchi

IOAN BOGĂCEANU

— 61 ani —

Familia Paraschiva și Ioan Szöllosi cu copiii (1450)

Cu adîncă durere în suflet anunțăm încetarea din viață a scumpului nostru unchi

IOAN BOGĂCEANU

— 61 ani —

Familia Paul și Mariana Ciorică (1540)

Cu durere în suflet anunț trecerea în eternitate a celei care a fost

EVA VASIU

Copiii, nurorile, ginerii, nepoții și strănepoții (1563)

Cu nemărginită durere în suflet deplîngem moartea fulgerătoare a scumpei noastre bunici și străbunici

EVA VASIU

Suflet blînd și ales.

Nepoții Adrian, Camelia, strănepotul Alexandru (1562)

COMEMORĂRI

Se împlinește un an de cînd ne-a părăsit pentru totdeauna neprețuita noastră soție, mamă, soacră și bunică

LUCREȚIA FLUERARU

Odihnește-te în pace scumpa noastră. Noi nu te vom uita niciodată.

Comemorarea — sîmbătă, 2 februarie, ora 12, la Biserica „Trei stejari".

Soțul, fiul și familia fiicei (1572)

Cu ochii plini de lacrimi și frunțile plecate peste mormîntul celui dispărut pentru totdeauna dintre noi, readucem în memorie pe cel mai iubit soț și părinte

DAN GRAȚIAN

Recunoștință veșnică tuturor celor care îi vor păstra memoria vie.

Comemorarea celor 40 de zile va avea loc sîmbătă, 2 februarie 1991, la Biserica din str. 11 Iunie, ora 17.

Familia

La 5 februarie se împlinesc 3 ani de la trecerea în neființă a dragei noastre soții, mame, soacre și bunici

ELENA ȚENDEA

Dumnezeu s-o odihnească!

Comemorarea — sîmbătă, 2 februarie, ora 14, la mormînt.

(1163) **Familia**

Amintiri duioase, lacrimi și durere purtăm în sufletele noastre de cînd chipul frumos cu inima caldă și bună își doarme somnul de veci, fiu deosebit, inegalabil soț și tată

ing. MIRCEA RĂCEALA

— 33 ani —

La 5 ani de la deces.

Comemorarea — sîmbătă, 2 februarie la biserica din str. Justiției, ora 14.30.

(1335) **Familia**

Marius Stănescu și Elena Pandelea comemorăm 24 ani de la decesul tatălui și 8 ani de la decesul mamei la Biserica din Groapă, în ziua de 2 februarie 1991, ora 12,30. Celor decedați veșnică pomenire iar celui care ne ocrotește multe cuvinte de respect și nu-i vom călca cuvîntul.

(1531)

S-au împlinit în ziua de 30 ianuarie 1991, doi ani de tristețe și zbucium sufletesc de la decesul dragului nostru soț, tată și bunic

IONEL NECȘA

— aviator —

Vei rămîne mereu în gîndurile noastre nemîngîiate.

(33-MP) **Soția Margareta**

● Tristețea și dorul nestins nu pot șterge din sufletele noastre amintirea dragului nostru soț, tată și bunic

IOAN DAJU (61 ani)

— Broșteni —

de la al cărui deces se împlinesc 4 ani.

Nu te vom uita niciodată!

(1395) **Soția și copiii**

● S-au împlinit 6 luni de singurătate, lacrimi și dor de cînd ne-a părăsit bunul nostru soț, tată, socru și bunic

NICU CIOROGAR — 54 ani

Comemorarea — sîmbătă, 2 februarie 1991, ora 14,30 la Biserica din str. Ștefan cel Mare.

(1546) **Soția**

● Se împlinește un an de cînd s-a stins din viață iubitul nostru soț, tată, bunic, socru

CONSTANTIN BUCERZAN

Nu te vom uita niciodată.

Comemorarea — sîmbătă, 2 februarie, la mormînt.

(1527) **Familia**

MULȚUMIRI

Mulțumim pe această cale tuturor rudelor, colegilor, vecinilor, care au fost alături de noi în grelele clipe ale despărțirii de scumpul nostru soț, tată, socru și bunic

SAMOILĂ MITEA

(1535) **Familia**

Aducem mulțumiri celor care au fost alături de noi la durerea despărțirii de iubita noastră

Dr. GABRIELA HOZAN

Mulțumim medicilor și asistentelor de la Laboratorul Clinic al Spitalului Județean, precum și medicului-șef Dr. N. Popa pentru cuvintele de apreciere și mîngîiere rostite la mormînt.

(1536) **Familia**

Mulțumim rudelor, vecinilor de scară, prietenilor, colegilor de serviciu, celor care au fost alături de noi în momentul greu al despărțirii, aducînd un ultim omagiu celui ce a fost

VICTOR MITITELU

— 68 ani —

(1515) **Familia**

Mulțumim și pe această cale tuturor rudelor, prietenilor și cunoștințelor în special doamnelor Oprișor, Durdun, Stanciu, Degan, colectivelor Restaurantului și Hotelului „Continental", „Bulevard", „Împăratul Romanilor", Han Motel Dumbrava, B.T.T. și Societății Comerciale „Cibinium" S.A. care au fost alături de noi în aceste clipe grele cînd ne-am despărțit pentru totdeauna de dragul nostru soț și tată

ILIE POROȘANU

(1508) **Familia**

„SIBTOURS"

VĂ INVITĂ LA:

BUDAPESTA

Azi, 31 ianuarie, ora 18 — preț 1 200 lei;

ISTANBUL

3 februarie, ora 9 — preț negociabil.

Informații — str. Mitropoliei nr. 26, telefon 1 81 78. — 123 —

ECHIPA DE SERVICIU: Corectori: A. Moraru, și M. Babă, redactor responsabil de număr: L. Jiman, secretar de redacție: D. Niță

BIBLIOTECA „ASTRA" SIBIU