BIBLIOTECA „ASTRA" SIBIU

FONDAT ÎN 1884 DE IOAN SLAVICI

Tribuna

COTIDIAN INDEPENDENT. APARE LA SIBIU

Anul CX, nr. 1141 serie nouă | Vineri, 6 mai 1994 | 8 pagini, 100 lei (la abonaţi - 60 lei)

Acordul felului de a gândi naşte prietenia
Democrit

Prezenţe sibiene la manifestări ştiinţifice internaţionale

În perioada 11 - 15 iunie, la Centrul de biologie din Linz (Austria) va avea loc o nouă întâlnire a naturaliştilor germani, austrieci, români şi maghiari la care vor fi prezentate ultimele cercetări asupra faunei şi florei Transilvaniei. Sibiul va fi reprezentat la această prestigioasă manifestare ştiinţifică de muzeografii Mariana Pascu (zoolog) şi dr. Constantin Drăgulescu (botanist) care vor prezenta studiile lor referitoare la fauna de himenoptere (albine, bondari) a Transilvaniei şi, respectiv, "lista roşie" (specii ameninţate cu dispariţia) a plantelor din judeţul nostru.

Întoarcerea la... „iobăgie"?

EDITORIALUL ZILEI

Pe vremea când în prăvăliile săteşti nu se puteau cumpăra Coca Cola, Whisky, chewing gum, Ariel şi alte bunuri cu etichete şi provenienţă Vest, dar se găseau spre procurare chibrituri şi sare spre exemplu, dacă poposeai la o şcoală de sat o parte a dascălilor, şi nu cea mai mică, nu scăpa ocazia să-şi verse oful: "Noi trăim încă în feudalism, suntem iobagi şi statul ne leagă de glie. Ce altceva înseamnă sistemul repartiţiilor la posturi? În Vest e bine pentru că acolo nu este nevoie de repartiţie. Dacă eşti bun îţi găseşti servici, iar dacă nu vrei nu te obligă nimeni să te duci la ţară".

Cam aşa grăiau navetiştii din şcolile rurale, dar şi unii ce îşi desfăşurau activitatea în oraşe mai mici. Iată că timpul a trecut, lucrurile s-au schimbat fundamental şi ne aflăm astăzi în faţa aplicării unui noi sistem, valabil pentru întreg ansamblul învăţământului universitar şi anume renunţarea la repartiţii şi posibilitatea fiecărui absolvent de a pătrunde, în funcţie de valoare, într-un domeniu de activitate.

Evident, sistemul implică o serie întreagă de neplăceri în această perioadă de tranziţie, în care economia, învăţământul, arta şi cultura acced greu spre starea de normalitate. Cu alte cuvinte, fiind bani puţini şi posturile sunt mai puţine. Pe de altă parte în sectorul economic mai precis, privatizarea atrage cu sine o dimensionare raţională a personalului, "plimbatul "hârtiilor devenind încetul cu încetul, o îndeletnicire la care nu se va putea decât gândi la timpul trecut.

Asta înseamnă că, în această perioadă, pot fi găsite tactici adecvate de încurajare a încadrării în muncă a tinerilor absolvenţi. Căci este foarte trist să constaţi creşterea procentului "inteligenţei" în sfera şomerilor.

Dar nu aceste aspecte am dorit a le aborda, special, în acest editorial. Ci, din nou, o problemă de mentalitate, de refuz spre adaptarea la noi realităţi. Ne-au vizitat zilele trecute la redacţie nişte părinţi, dascăli pensionari, foşti navetişti. Erau foarte indignaţi de renunţarea la sistemul de repartiţii. "Cum adică domnule face omul o facultate şi nu capătă servici nici măcar într-un sat nenorocit?"

Comentariile sunt de prisos. Realitatea însă, continuă să neliniştească, cel puţin.

TRIBUNA

O carte de... milioane!

Foto: A. BUTA

Este cartea ce s-a lansat ieri, în faţa unei asistenţe selecte, la Cercul Militar Sibiu. Titlul: "Cartea milionarului cinstit". Autor: economistul Ilie Moga, sibian cunoscut atât pentru experienţa sa în domeniu, cât şi pentru "recidivele" pe tărâm publicistic. Realizator: Casa de Presă şi Editură "Tribuna" prin tipografia proprie.

Şi două precizări necesare: 1. Apariţia şi lansarea acestei cărţi marchează un dublu debut - debutul autorului (cu un volum) şi debutul tipografiei ziarului nostru. 2. Chiar dacă tema poate părea unora aridă, ea trebuie "înghiţită" ca un medicament amar. Adică, e absolut necesară pentru cine vrea să reuşească cinstit, legal în economia de piaţă.

Aşadar, o carte de...milioane, cu numai 3000 de lei. V-o recomandăm!

Accident mortal

În ziua de 4 mai, în jurul orei 19,45, pe D.J. 106 Cisnădie - Sibiu, David Sergiu de 31 ani, conducând cu viteză excesivă autoturismul Ford Sierra cu nr. SB 01KKL a ieşit din carosabil şi s-a răsturnat pe câmp. Dus la Spitalul clinic judeţean cu fracturi multiple şi traumatism cranio-cerebral acut deschis, a decedat, lăsând în urmă doi copii.

Un amănunt semnificativ: în momentul pierderii controlului volanului se afla sub influenţa băuturilor alcoolice.

"Vacanţa mare"

Duminică, 8 mai şi luni, 9 mai a.c., de la orele 17 şi 20, sala Casei de cultură a sindicatelor din Sibiu va găzdui spectacolele grupului de umor "Vacanţa mare". Biletele se găsesc la agenţia Casei sindicatelor.

Invitaţie

Întâlnirea lunară a Forumului Femeilor din Sibiu va avea loc în data de 9 mai, ora 19.30, la sediul Forumului German din str. G-ral Magheru 1-3. Cu această ocazie, împreună cu un invitat de la Tursib, se vor discuta modalităţile de îmbunătăţire a situaţiei transportului urban la Sibiu.

IERI * AZI * MÂINE

✦ Premierul Japoniei, Tsutomu Hata, soseşte la Bonn pentru o vizită oficială în Germania, unde va avea convorbiri cu cancelarul Helmut Kohl şi ministrul de Externe, Klaus Kinkel.

✦ Ministrul de Externe al Japoniei, Koji Kakizawa, îşi începe vizita oficială în Israel, în cursul căreia se va întâlni cu premierul Yitzak Rabin şi cu omologul său israelian, Shimon Peres.

✦ Mediatorul norvegian pentru Orientul Mijlociu, Terje Larsen, va ţine o conferinţa la Cairo, în legătură cu finanţarea forţei de poliţie palestiniene din Gaza şi Ierihon

✦ Membrii "Grupului de contact", care mediază în conflictul din Bosnia, se vor înâlni cu liderii sârbilor bosniaci şi cu cei ai musulmanilor, pentru a elabora detaliile unui armistiţiu general de încetare a focului.

✦ În Anglia, vor avea loc alegeri locale într-o serie de circumscripţii electorale, care s-ar putea dovedi cruciale pentru soarta guvernului conservator al lui John Major.

✦ Premierul spaniol, Felipe Gonzales, va ţine o conferinţă de presă la Madrid, în legătură cu scandalul de corupţie în care sunt implicaţi unii membri ai cabinetului.

✦ Preşedintele Franţei, Francois Mitterand, va prezenta o expunere radio-televizată, în legătură cu politica de apărare a Franţei.

✦ Ministrul de Externe al Marii Britanii, Douglas Hurd, soseşte la Praga pentru o vizită oficială de lucru în Cehia.

✦ Ministrul de Externe al Greciei, Theodor Pangalos, care îndeplineşte rolul de preşedinte în exerciţiu al Uniunii Europene (UE), va prezenta o expunere în faţa presei, la Londra, în legătură cu ultimele evoluţii din cadrul U.E.

✦ La Atena, deputaţii din partea partidului Socialist (PASOK) vor cere parlamentului crearea unei comisii de investigaţii asupra presupuselor ilegalităţi comise de fostul prim-ministru Constantin Mitsotakis şi de doi dintre miniştrii săi.

✦ La Bruxelles, Comisia europeană va prezenta raportul anual cu privire la barierele comerciale practicate de SUA.

✦ La Sinaia, continuă lucrările Conferinţei regionale europene a INTERPOL

✦ La Strasbourg, continuă lucrările sesiunii plenare a Parlamentului Europei (ziua patra)

Două investiţii de "milioane"!

După cum bine ştim, urbea noastră va beneficia de două investiţii de importanţă. Atât "Sala Polivalentă" cât şi sediul "Consiliului judeţean" nu au nevoie de prea multe explicaţii, pentru a înţelege atât necesitatea lor stringentă cât şi implicaţiile ce le incumbă existenţa lor. Demn de relatat este tocmai intensitatea lucrărilor din ultima perioadă.

Cum stadiul celor două investiţii a avansat, am consemnat pentru dumneavoastră şi urgenţa ultimei întrevederi dintre dl. primar Sorin Şerbu şi dl. Nicolae Cosma, vicepreşedintele Consiliului Judeţean, pe parcursul căreia au fost discutate amănunte legate de drumul de străpungere a Bulevardului Mihai Viteazul - pentru "Sala Polivalentă" şi conducta de canalizare din str. A. Şaguna - în cazul sediului Consiliului judeţean Sibiu.

Semnalele nu pot fi decât îmbucurătoare pentru ritmul lucrărilor din cursul lunii mai.

A. POPESCU

La Sibiu — Un nou transport umanitar din Olanda

Pe 30 aprilie, în ajun de Paşte, au sosit la Sibiu două TIR-uri cu ajutoare umanitare aduse din Olanda de Asociaţia şoferilor de autobuze din Amsterdam (G.V.B.). Omul care a organizat această acţiune umanitară este dl.Nico Verharen, şeful sindicatului şoferilor, beneficiind şi de sprijinul conducerii întreprinderii de (transport) autobuze.

Prin intermediul DIA-SIB (Asociaţia diabeticilor din Sibiu), Spitalul clinic judeţean a primit paturi, cărucioare pentru invalizi, instrumentar medical şi materiale sanitare, o parte din acestea fiind destinate secţiei de pediatrie.

Din totalul de 2000 kg. ajutoare, aproximativ jumătate sunt destinate membrilor DIA-SIB şi constau din îmbrăcăminte, încălţăminte şi pături. Pentru DIA-SIB a contribuit mult, prin iniţiativă personală, d-na Ursula Vink din oraşul Almere. Bunurile primite vor fi distribuite membrilor asociaţiei de la familia Bâldea, de pe str.Nicolae Teclu nr.17 în fiecare marţi, miercuri şi vineri între orele 9-12.

Trebuie specificat că cei care au efectuat transportul şi-au sacrificat din timpul lor liber, nefiind "sponsorizaţi" de nimeni. Tocmai de aceea le-am înţeles perfect nemulţumirea pentru că au fost reţinuţi la vamă, la graniţă, timp de 36 ore, pentru nişte formalităţi ce ar trebui grabnic simplificate în asemenea cazuri. Prietenii olandezi nu s-au lăsat descurajaţi; după ce anul trecut au venit cu ajutoare de 3 ori la Sibiu, au promis că vor mai veni încă o dată în acest an.

Le mulţumim din suflet pentru tot ce au făcut şi au de gând să mai facă pentru bolnavii din Sibiu.

Un gând de mulţumire se cuvine din partea membrilor DIA-SIB şi doamnei dr.Minola Strugaru de la secţia diabet a Spitalului judeţean pentru ajutorul acordat la buna desfăşurare a acţiunii.

Ion S.

BANCA DACIA FELIX S.A.

Sibiu, str. dr. I. Raţiu nr. 4, telefon 41.61.47

BONIFICĂ următoarele DOBÂNZI pentru depozitele în lei constituite de către societăţi comerciale şi persoane fizice:

Apelaţi cu încredere la serviciile noastre!

Depozite la termen (în procente pe an)				
Perioada	90 zile	180 zile	270 zile	360 zile
Persoane fizice	130 %	125 %	120 %	112 %
Societăţi comerciale	90 %	95 %	100 %	112 %

Cum funcţionează serviciile de salubritate?

1. De curând, Oficiul pentru protecţia consumatorilor Sibiu, împreună cu reprezentanţi ai Poliţiei sanitare, Agenţiei de protecţie a mediului şi ai Prefecturii, a efectuat un control pe linia calităţii serviciilor de salubritate în Sibiu, Mediaş şi Cisnădie. Au fost controlate 4 firme, dintre care 3 cu capital de stat (GETESIB, Prestsal şi RAGCL Cisnădie) şi una particular (Cibinium). Cel mai bine a ieşit, se pare, ultima, ceea ce nu-i tocmai de mirare.

Pentru început câteva constatări mai de "formă". Prima: în toate cazurile - lipsa autorizaţiilor din partea poliţiei sanitare, "mediului" şi primăriilor. O excepţie: Cibinium are autorizaţie de la Primăria Sibiu eliberată în 1990 În cazul RAGCL Cisnădie autorizaţia de la "mediu" era expirată la data controlului.

Agenţii controlaţi nu au încheiat contracte directe cu consumatorii prin asociaţiile de locatari sau case individuale, având contracte numai cu primăriile. În aceste contracte nu au fost prevăzute clauze privind: ciclul de ridicare a gunoaielor (excepţie Getesib şi Cibinium), obligativitatea prestatorului de a igieniza platformele de depozitare a containerelor şi a pubelelor şi nici tarifele corespunzătoare, colectarea selectivă a deşeurilor şi penalizarea prestatorului pentru nerespectarea clauzelor contractuale.

Referitor la modul de respectare de către prestatori a clauzelor contractuale se constată: tarifarea prestărilor şi confirmarea facturilor de către beneficiari; nerespectarea ciclului de ridicare a deşeurilor (cu excepţia Cibinium); lipsa igienizării şi dezinfecţiei platformelor de depozitare şi a mijloacelor de transport; lipsa colectării selective şi lipsa penalizării agenţilor prestatori.

În sfârşit, ajungem şi la capitolul "deficienţe". Să începem cu containerele: acestea prezintă deteriorări, uzură şi coroziuni avansate, deformări ale capacelor sau chiar lipsa lor (de unele din aceste deficienţe se fac vinovaţi beneficiarii, care dau foc la containere). Amplasarea se face, în cea mai mare parte, în spaţii care nu sunt special amenajate (camere, platforme betonate), nu sunt curat întreţinute şi ferite de câmpul vizual al arterelor de circulaţie. De asemenea, locurile de amplasare a containerelor sunt lipsite de posibilităţi de spălare şi igienizare, capacele acestora fie lipsesc, fie sunt menţinute deschise.

Gradul de umplere 100% - cu prezenţe masive de gunoaie în jur (la data controlului), probează lipsa de ritmicitate în ridicarea gunoiului de către Getesib şi mai puţin de RAGCL Cisnădie. Cel mai bine la capitolul ritmicităţi stă "Cibinium".

La "Prestsal"Mediaş, datorită lipsei de pubele omologate, colectarea resturilor din boxele amenajate se face prin răsturnarea acestora pe pavaj şi apoi reîncărcarea în mijloacele de transport.

Se mai constată şi lipsa unor puncte de colectare a gunoaielor în unele zone ale Sibiului (ex. str.Câmpului), unde acestea sunt aruncate la întâmplare. **Ion Sorescu**

La telefon 41.28.10 TRIBUNA

* Doamna Cristea Mioara, Aleea Petuniei, Sibiu: " Aţi anunţat în câteva numere ale ziarului dumneavoastră, că Agenţia apă-canal din Sibiu va închide apa tuturor consumatorilor din municipiu. Este drept şi cinstit ca aceia care plătesc la timp să sufere din cauza celor care nu plătesc?" Noi am publicat anunţurile Agenţiei apă-canal în care se preciza, că numai rău-platnicilor li se va întrerupe furnizarea apei potabile. Aşa că dumneavoastră dacă aţi plătit, nu veţi fi "tăiată" de la porţie".

* Colonel (r) Moldovan Ioan, veteran de război Bulevardul Mihai Viteazul, bl. 7, ap. 14: "Am fost în ziua de 29 aprilie a.c. la magazinul alimentar nr. 50 , de pe B-dul Mihai Viteazul, din Sibiu la coadă la lapte. A fost lapte puţin, în pungi de plastic. De aceea ni s-a dat un pachet pentru fiecare. Au fost pungi sparte cu laptele scurs din ele. E o bătaie de joc ce se întâmplă aici la alimentara. Ne-am certat cu vânzătoarele. Cei de la fabrica "Sibiana" vor trebui să renunţe la acest fel de a îmbutelia laptele, şi să revină la cel tradiţional, adică la sticle. E păcat, fiindcă şi aşa este lapte puţin, de ce să se piardă!" Aveţi perfectă dreptate. Au mai fost şi reclamaţii pentru faptul că pungile cu lapte nu conţin 1 litru de lapt, ci mai puţin. Cei de la "Sibiana" trebui să ţină cont de aceste reclamaţii şi să livreze laptele la sticlă, cum a fost livrat în trecut.

* Doamna Maria Moroşan, Sibiu: " Locuiesc în apropierea restaurantului "Bolta Rece". Lângă restaurant se află amplasat un parc de joacă pentru copii. Toate bune şi frumoase, numai că leagănele se află într-o stare deplorabilă. Sunt rupte, lipsesc scaunele pe care şed copiii etc. Şi mai grav, multe sunt în pericol de a se rupe şi a accidenta grav pe cineva. Nu s-ar putea recondiţiona, repara aceste jucării atât de dragi şi folositoare copiilor?" Să ştiţi că nu numai leagănele din acel parc sunt în starea în care sunt. Mai în toate parcurile de distracţie pentru copii din oraş domină delăsarea. Ar fi bine dacă s-ar încumeta, cei responsabili de întreţinerea locurilor de joacă pentru copii să le repare, să le pună în stare optimă de funcţionare. Sperăm ca semnalul acesta să fie recepţionat.

* D-na R.V., str. Dogarilor: "Cei de la Salubritate, înainte de Paşti nu au ridicat gunoiul de pe strada noastră decât preferenţial. Fac propunerea ca celor de la Salubritate să li se plătească taxele pentru serviciile prestate şi nu pentru cele neprestate. Poate aşa vor ridica şi ei gunoiul menajer la timp până nu dospeşte!" **Mircea BABĂ**

Tinerii - viitorul naţiunilor

Nu demult, în Franţa, a apărut volumul "Generation galere" (Ed. Albin Michel) de Gerard Bardy, în care tratează situaţia generaţiei tinere în această perioadă de criză profundă.

"De-a lungul ultimilor ani, am întâlnit sute de tineri în căutare de serviciu. Tineri "buni", muncitori, plini de idei. De fiecare dată, am fost obligat să le spun că nu există nimic pentru ei. Chiar fiul meu, în vârstă de 23 de ani şi prietenii lui sunt în dificultate. Şcoala nu i-a pregătit pentru viaţă, întreprinderile nu-i vor, Sida şi drogurile îi pândesc. Pe lângă acestea, mai intervine pierderea încrederii în politicieni, în sindicate, în biserică. Cartea aceasta se ocupă de tinerii de 18-25 de ani, dar se adresează, în primul rând, adulţilor - părinţi, profesori, politicieni - care poartă întreaga responsabilitate pentru acest naufragiu. Nu zic că totul putea fi evitat, dar multe rele ar fi putut fi preîntâmpinate. Spre exemplu, în Franţa, învăţământul n-a fost adaptat la necesităţile actuale şi de perspectivă ale ţării. Ar fi nevoie, în acest sens, de un adevărat "Plan Marshall" pentru a oferi o şansă măcar celor care au acum 10-12 ani. De ce trebuie ca 80% din tineri să aibă bacalaureatul? Ce folos că-l au şi nu le foloseşte la nimic. Nu numai că sunt de părere că trebuie reabilitat învăţământul profesional, tehnic, care să multiplice căile de trecere din şcoală în producţie. În Franţa, 25% din tinerii sub 25 de ani sunt şomeri, iar 12-14% lucrează doar temporar. Aceasta în vreme ce, în Germania, în această situaţie sunt doar 4,5%, iar în SUA 10%. Într-un fel sau altul, criza a atins toate ţările, dar şomajul tinerilor a devenit alarmant în Franţa. Mi se pare că actuala generaţie de tineri este sacrificată. Ceea ce este alarmant: că tinerii au pierdut până şi gustul revoltei, naturală la această vârstă. Sunt dezamăgiţi, derutaţi, fatalişti. Li se pare că nimic nu mai poate schimba lumea, ordinea (sau dezordinea) socială existentă. Dacă naţiunile nu-şi protejează, nu-şi cultivă tineretul, ele se află în mare pericol. Noi, adulţii, trebuie să dialogăm cu cei tineri, să nu ne facem că nu le înţelegem necazurile şi aspiraţiile. Suntem sclavii societăţii de consum, ai egoismului, ai goanei după bani, dar, în vreme ce noi suntem trecutul şi, eventual, prezentul, tinerii reprezintă speranţa, viitorul".

Nu vi se pare că tot ceea ce spune francezul G. Bardy ni se potriveşte şi nouă? **(nid)**

Piraţii undelor

În ultimul timp s-a înmulţit numărul posturilor de radio şi televiziune locale. Este un lucru bun şi benefic pentru noi toţi. Au apărut însă şi probleme de piraterie în domeniul emisiilor radio şi de televiziune. La redacţie ne-au vizitat domnii ing. Anton Irşic, şeful Centrului de Control Sibiu şi Vasile Giurgiu, inspector la acelaşi centru din cadrul Inspectoratului General al Radiocomunicaţiilor care a ţinut să ne precizeze: "Regia noastră gestionează frecvenţele radio şi controlează din punct de vedere tehnic emisiunile radio, urmărind respectarea parametrilor tehnici ai emisiunilor şi încadrarea în normele tehnice admise prin convenţiile internaţionale. De asemenea, veghem la asigurarea condiţiilor optime de recepţie, eliminarea perturbaţiilor prejudiciabile sau alte cazuri care reclamă soluţionarea unor probleme tehnice în traficul radio. Am făcut aceste precizări întrucât din controalele pe care le-am efectuat am constatat că o seamă de organisme nu cunosc o serie de aspecte care rezultă din Legea Audiovizualului, ajungându-se la prejudicierea cetăţeanului. Mă refer la faptul că au apărut în diverse localităţi din judeţ o serie de S.R.L.-uri având ca obiect de activitate instalarea televiziunii prin cablu. Este cazul S.C. Antena- Serv Târnăveni pentru localităţile Bazna şi Blăjel, şi S.C. KATIVAGN pentru oraşul Agnita, cât şi Canal 7 Baia Mare care au instalat reţele de distribuţie fără a avea licenţă şi autorizaţie pentru aceste localităţi. Fireşte, noi avem obligaţia de a întrerupe funcţionarea acestor staţii. Necazul este că cetăţenii au plătit sume deloc neglijabile şi nu vor putea beneficia de serviciile pe care şi le-au dorit. Pentru a se evita asemenea situaţii neplăcute, dorim ca prin intermediul ziarului dumneavoastră, să atenţionăm locuitorii judeţului să nu se mai aboneze fără a se interesa dacă respectiva societate dispune de licenţă de emisie. De asemenea, şi organele locale au obligaţia de a verifica dacă firmele în cauză sunt în posesia tuturor avizelor necesare în baza cărora pot primi **decizia de autorizare**. În caz contrar, cetăţeanul va fi cel păcălit. Precizez faptul că în municipiul Sibiu îndeplinesc condiţiile pentru funcţionare doar C.R.D-ul şi Tom".

Vă rugăm să vă referiţi şi la reţeaua TV prin cablu de la Avrig, dar mai ales la situaţia postului T.V.L. Sibiu. "La Avrig, S.C. KATV Cisnădie a instalat o asemenea reţea pentru care are licenţă, dar nu are avizul prealabil al Ministerului Comunicaţiilor, fapt pentru care sunt pasibili de a fi aduşi în faţa instanţei. Cât priveşte postul T.V.L. Sibiu, acesta a fost oprit întrucât nu deţinea decât licenţa de emisie eliberată de Consiliul Naţional al Audiovizualului. Şi ei vor trebui să parcurgă mai multe etape pentru a primi decizia de autorizare. Problema acestui post se află deocamdată în ancheta Parchetului.

Revenind la posturile de radio sibiene, precizez că la 28 aprilie a.c. a expirat ultimul termen până la care aveau obligaţia de a intra în posesia deciziei finale de autorizare. În această situaţie, CNA-ul poate dispune oprirea emisiilor".

Dacă avem perturbaţii ale emisiunilor, cui ne putem adresa? "Inspectoratul General al Radiocomunicaţiilor, prin inspectorii teritoriali, este organismul abilitat să depisteze sursele perturbatoare ale programelor naţionale de radio şi TV. sau ale frecvenţelor protejate. Cei interesaţi şi de alte probleme din domeniul radiocomunicaţiilor (autorizare, echipament, personal etc) ne pot contacta la telefonul 42.20.12".

Dumitru MANIŢIU

Foto: A. BUTA

✦ PROGRAM TVR ✦

Vineri, 6 mai 1994

7.00 TVM Telematinal 10.00 Actualităţi 10.05 Calendar 10.30 Limbi străine - Engleza americană 11.00 Curcubeu 11.30 Film: "Salvaţi de clopoţel" 12.00 Miracolul vocii 12.30 1001 Audiţii 13.30 Desene animate 14.00 Actualităţi 14.10 TVR Iaşi 15.05 TVR Cluj-Napoca 16.00 Formula 3 16.30 Tradiţii maramureşene 16.45 Actualităţi 17.00 Emisiune în limba germană 18.00 Pro Patria 19.00 Film serial: "Întoarcerea la Eden" 20.00 Actualităţi 20.40 Publicitate 20.45 Viaţa parlamentară 21.15 Film serial: "Îngerul negru" 22.15 153.014 km - Poliţia rutieră 22.30 Simpozion 23.15 Actualităţi 23.30 Gala APTR -1993, ediţia a IV-a 0.30 Întâlnirea de la miezul nopţii 1.20 Jazz-Fan

Sâmbătă, 7 mai 1994

8.00 Bună dimineaţa... de la Cluj-Napoca 9.00 Calendar 9.10 Ba da! Ba nu! 10.00 Film serial pentru copii 10.30 Gimnastica minţii 11.00 Documentar ştiinţific 11.30 Vârstele peliculei 12.30 1001 audiţii 13.30 Curat-Murdar 14.00 Actualităţi 14.10 ORA 25 - TRANZIT TV * Desene animate * World Cup '94 * Film documentar * Rugby: România-Rusia * Mapamond * Film serial (Beverly Hills, 90210, ora 18,15) 19.15 Teleenciclopedia 20.00 Actualităţi 20.40 Publicitate 20.45 Film serial * Dallas 21.35 24 pentru '94 22.05 Varietăţi internaţionale 23.05 Film serial * Hunter 24.00 Actualităţi 0.15 El, ŞI!...

Duminică, 8 mai 1994

8.00 Bună dimineaţa 9.00 Calendar 9.10 Abracadabra! 10.00 Film serial pentru copii 10.30 Lumină din lumină 11.30 Viaţa satului 13.00 Din albumul celor mai frumoase melodii populare 13.20 Pompierii vă informează 13.30 Atlas 14.00 Actualităţi 14.10 Poşta TV 14.20 Video-Magazin 18.20 Star-Trek 19.15 Robingo 19.55 Publicitate 20.00 Actualităţi 20.40 TRAGEREA LOTO SPECIAL 6/49 ŞI NOROC 20.50 Publicitate 20,55 Film artistic * CE-AM GĂSIT AL MEU SĂ FIE! (SUA, 1984) 22.30 Publicitate 22.35 24 pentru '94 23.05 Recviem pentru eroii neamului 0.15 Pe ultima sută de metri

Luni, 9 mai 1994

13.00 Calendar 13.30 Desene animate 14.00 Actualităţi 14.10 TVR Iaşi 15.05 TVR Cluj-Napoca 16.00 Avanpremiera săptămânii 16.15 Civilizaţia montană 16.45 Actualităţi 17.00 Emisiune în limba maghiară 18.30 Film serial * Salvaţi de clopoţel 19.00 Clio 19.30 Desene animate 20.00 Actualităţi 20.40 ZIUA UNIUNII EUROPENE 20.45 Publicitate 20.50 De luni până luni 21.20 Teatru liric 22.20 Actualităţi 22.40 Medalion componistic 23.10 Volei feminin: România - Cehia

Campionatul judeţean de fotbal

O etapă fără surprize dar cu multe goluri

* Sticla - Progresul 3-2 (0-1) Sticlarii s-au chinuit îndelung, pe propriul teren, pentru a depăşi cerbicia apărării orlăţenilor care, în minutul doi al jocului, au deschis scorul prin D. Măierean. În partea a doua a partidei avrigenii s-au impus datorită golurilor reuşite de N. Haţegan (min. 46 din lovitură de la 11 m), I. Toader (min. 80) şi V. Moisin (min. 85). Al doilea gol al oaspeţilor a fost înscris de C. Botoroagă în min. 47. * **Silva - Romanofir 2-8 (1-4)** La Orlat (sălişteni ridicându-li-se dreptul de organizare pe propriul teren pe o perioadă de două etape), textiliştii tălmăceni - deşi conduşi din minutul doi de adversari - au reuşit să se impună cu deplină autoritate graţie golurilor realizate de I. Fiţea (min. 27, 70 şi 87), C. Ciorogaru (min. 21), C. Dragoş (min. 35), M. Sorcă (min. 37), D. Iancu (min. 60) şi D. Popa (min. 66). Pentru pădurari au punctat N. Radu (min. 2) şi M. Mânzat (min. 89). * **Recolta - Cedonia 1-2 (1-1)** Lidera clasamentului a avut o sarcină extrem de dificilă la Alma, unde echipa locală şi-a apărat şansele cu foarte multă ambiţie. Până la urmă sibienii, evident superiori tehnic şi tactic, s-au impus de justeţe datorită golurilor marcate de A. Constantin (min. 17) şi A. Mihuleţ (min. 80). Golul învinşilor înscris din penalti în min. 23, poartă semnătura lui V. Popa. * **Cibinul - Dacia Avântul 6-2 (2-0)** Victorie extrem de lejeră a "unsprezecelui" din Cristian care, controlând autoritar mijlocul terenului, a declanşat numeroase raiduri periculoase la buturile adverse, soldate cu nu mai puţin de 6 goluri înscrise de: Z. Haiduc (2), D. Lazăr (2) C. Niţă şi O. Obrocea. Pentru formaţia din Dârlos au marcat: I. Doroga şi G. Balan. * **Hapomex - Gloria 2-2 (2-0)** La Ruşi, cu toate că au condus la pauză, gazdele n-au reuşit să termine învingătoare în faţa unei partenere de întrecere evident mai bine pregătită fizic, lucru ce le-a permis acestora să conducă ostilităţile în a doua parte a întâlnirii. Autorii golurilor: P. Iuga şi O. Bleoca pentru localnici, L. Papp şi D. Lazăr pentru formaţia din Nocrich. * **Fl. Roşie - CFR Retezat 3-0.** Echipa feroviară s-a prezentat la Cârţa la altă oră decât cea stabilită.

Judeţ II * **Unirea Miercurea - Recolta Vurpăr 3-4 (1-0)** Au marcat: A. Rău, A. Bercheşan, D. Rău pentru învinşi, L. Zămăcău (2), I. Neagu şi A. Morar, pentru vurpăreni. * **Avântul Alţâna - Carpaţi 3-3 (1-1).** Autorii golurilor: I. Tecoanţă (min. 14, 46) şi M. Kloss (min. 54) pentru gazde, I. Bălaşca (min. 16, 86) şi I. Natea (min. 71 din penalti) pentru sibieni. * **Visa Nicol Agârbiciu-Flacăra Şura Mare 3-0 (2-0)** Au înscris: O. Olteanu, M. Mihai şi V. Răulea (autogol) * **Sevişul Şelimbăr-Viitorul Rusciori 6-0 (3-0)** Au punctat: S. Iordănescu (min. 2 şi 80), I. Dănilă (min. 40 şi 46), I. Robu (min. 41) şi D. Mutuligă (min. 60). **V.M.**

Tribuna culturală

Cartea de poezie: Şerban Foarţă,

Poezia ca iniţiativă a limbii şi inteligenţei filologice

Şerban Foarţă este unul din creatorii singulari în literatura română contemporană. Poet, eseist, critic literar, creatorul face parte din stirpea aleasă a erudiţilor. Cultura filologică, inteligenţa lingvistică poliglotă primează în actul creaţiei, act pe care-l concepe ca un "foc secund". De altfel între afinităţile elective/selective se numără în primul rând, dintre poeţii români, Ion Barbu, căruia i-a consacrat o exegeză originală şi în multe privinţe polemică: **Eseu asupra poeziei lui Ion Barbu.**

"Hermetismul filologic" al poeziei lui I. Barbu, explicat de exeget prin "prevalenţa Sistemului" (a paradigmei) nu-l vom găsi la Şerban Foarţă, deşi în poemele sale există o frazare hermetico-lucidă, rezultat al inteligenţei combinatorii şi mai ales a erudiţiei filologice cu rapeluri sofisticate către zona unor ştiinţe oculte. De aici notele şi comentariile de subsol care uneori concură textul, ajungându-se la un adevărat metatext. Poetul e adeptul unei operaţii de "transcodare", menită să construiască un limbaj nou "artificial adecvat descrierii sensului", (cf. A.J. Greimos apud - L. Ciocârlie) luând în primire, aproape ritualic, fondul arheologic al lexicului limbii române.

Ca exeget, exersat mai ales pe spaţii mici însă de o deosebită relevanţă ideatică, autorul erudit, polemic, incitant ne provoacă şi ni se propune ca un adevărat maestru al eseului.

Poetul e mai dificil de încadrat într-un anume gen poetic.

Poeziile sale sunt "Texte", unele mai lungi, altele mai scurte, având ca notă comună inteligenţa asociativă, filologică din care nu lipseşte o predispoziţie ludică ce ia deseori forma baladescului ori a cântării în genul vechilor "Contrafabule" medievale.

Placheta de **versuri - Phonix** (poetul a scris împreună cu Andrei Ufică texte pentru cunoscuta formaţie) începe ca şi cărţile vechi cu o **Invocaţie** către "Zodii, peceţi şi herburi" din care să răsară un întreg bestiar de la "Pajură şi Bour" până la "Pardos şi Irog-inorog".

Invocaţia este un gen de prefaţă, artă poetică a volumului în care trubadurul "cu osârdie" ca şi înaintaşul său Dosoftei ne anunţă că va cânta şi descânta lumea unor "Hiare cuminţi/ Cu ghiare, cu dinţi/../ Cu ochii de vâlc/ fiare cu tâlc/ cu duhuri suave/ gândiri filosoafe/ (AVE)"

Invocaţia ne duce cu gândul la balada lui I. Barbu. Menestrelul, poet "curăţit prin jar" şi dăruit cu har va face să renască "dintr-a lui cenuşă, din puţinu-i scrum/ astăzi/ ca şi mâine/ pururi/ şi acum" o utopie zoomorfă populată de scarabeul sfânt din Egipet, de Pasărea Calandrinon, de Inorog etc. Un poem se intitulează **Zoomahia** (cf. P. Picasso - Tauromahia).

Poetul intră în zona erudiţiei etnologice, unde alegoria şi simbolul redescoperă o zonă ocultă a descântecelor, credinţelor vechi despre şarpele răului: **Vasiliscul** şi **Aspida** (începutul e din nou ca la I. Barbu) şi şarpele binelui: **Ştima casei**. Poetul nu evocă, el este încântat de eufonia cuvântului produs, având totuşi nostalgia acelei lumi ce credea în ocultism, în practicile magice şi alchimice. Pentru frumuseţea verbului cu strălucirea sonoră amintind textele oraculare, vom cita câteva versuri din **Ştima casei**: Sfânt şarpe dat în var/ peretelui statornic/ al casei noastre-ornic/.../ desprinde-te din var/ din veşted, varul cărui/ şi duh şi vlagă-i dărui/ prin reavănul tău har/ vrând noi să te **dezvărui**,/ azi şi să **râureşti**"

Cantafabula **Norocul inorogului** (troiţa) etalează (a câta oară) aceeaşi erudiţie, neuitând să-l citeze pe D. Cantemir. Versurile creează o atmosferă de basm; inorogul în ipostaza de vânător adastă la sânul iubitei. Să spui ca,-n floare, ca şi dulce/ adastă-l sub salcâm sau tei/ Ca-n goană, vine el, să-şi culce / Zăpezile la sânul ei" (cf. nota eminesciană).

Şerban Foarţă face poezie autentică chiar dacă nu poate scăpa de patima comentariului erudit ori de "tirania" dulce a marilor modele.

Cartea are o ţinută grafică ce face din ea o realitate bibliofilă: Ilustraţiile, cu puţine excepţii, luate din opera lui S. KLOSSOWSKI de Rola, consacrată hieroglifelor şi emblemelor ermetice din literatura alchimică a sec. al XVII-lea, sporesc cunoaşterea textului.

Şerban Foarţă, erudit eseist şi poet iconoclast îşi clasicizează demersul hermeneutic al Textului. Prin creaţiile sale, sintagmele **lumea ca text şi textul ca lume** capătă înţelesuri noi.

Ioan MARIŞ

IMENSITATE

Lacul de jad,
sus o singură frunză
legănând liniştea.

STEAUA ADOARME

Mai înainte
să strălucească, pe cer,
steaua adoarme.

PEISAJ

Ninsoarea albă.
Ideograme negre-
pâlc, jos, de ciori.

IEZERUL

Întunerec alb,
ce iluzie - lebede
pe lac de munte!

NOCTURNA

Oră de veghe...
Departe, stele
trezite de foşnet de rime.

LUMINĂ DE TOAMNĂ

Parcă, din mine
copacii goi
luminează toamna...

SEPTEMBRIE

Frunze uscate
din cealaltă vară,
împovărând ceaţa.

Titus ANDRONIC

Fişă de lectură

Un poet al „singurătăţii comunitare"

1. Nu cred că se mai îndoieşte cineva de faptul că aşa-numita generaţie '80 din literatura română contemporană ilustrează, în felul ei specific, o anume **realitate estetică**. Şi nici nu tăgăduieşte nimeni **geografia** ei literară, **fizica** (înlocuită, uneori, cu ispita unei metafizici) temelor sale de lucru sau **optica** instalată în atelierele acesteia (câteodată subversivă sau eretică). După cum nu e mai puţin adevărat că - pentru impunerea ei valorică - a fost pusă la lucru artileria grea a criticii, dublată uneori, şi de o deloc neglijabilă filială de **ortopedie** (fiecare generaţie cu protezele ei ...). "Spunem ceva nou - deci existăm", păreau să rostească celulele sale literare şi dandysmul cu care se manifestau în sfera creaţiei le valida cu adevărat zicerea. Apariţia **de grup** (poate chiar termenul **grupare** ar fi nimerit) a acestei generaţii a conturat numai-decât imaginea unui bolid care nu putea fi cu nimic oprit din ascensiunea sa. Şi aşa a şi fost! Binomul generaţie/creaţie funcţiona, şi în acest caz, la fel de bine şi de firesc ca şi în alte situaţii. Frustrările - adică: "privilegiile" - deceniului al nouălea s-au convertit într-o solidaritate mai accentuată se pare ca de obicei, dar care nu împiedica deloc conturarea individualităţilor ce o compuneau. Şi care individualităţi există şi rămân şi azi încorporate - nu numai potenţial, ci şi pragmatic - în cercurile concentrice ale aceleiaşi generaţii optzeciste, chiar dacă climatul divorţurilor şi al altor cumetrii literare de după dec. '89 ne dă impresia "spargerii" acestui tot organic. Că se "destructurează" o atare generaţie? N-are decât ... Dacă există, subteran, o solidaritate axiologică, ruperea alianţelor "civile", narcisismul sau crizele de bovarism rămân un fel de exerciţii de despărţire stimulate îndeosebi de frenezia acelei "docte" harababuri în care s-au lăsat atraşi şi creatorii, ceea ce a alimentat de altfel şi senzaţia de disneyland al culturii sau de exaltare a precarităţilor fiinţei noastre spirituale.

2. Acest lung ocol introductiv este, în fond, o chestiune de faţadă. Necesară, poate, pentru cel care vrea să citească, la intrare, inscripţia de pe fronton. Căci nu mi-am propus aici să descriu "arheologia" generaţiei '80, concept care are - pentru ceea ce discut acum - o desuetă funcţie de ofiţer al stării civile. De ce? Pentru că vorbesc despre un creator (afiliat sau nu la o atare "familie"), care mă interesează îndeosebi - poate chiar exclusiv - prin harul şi izbânda sa în lumea literelor. Dumitru Chioaru - căci despre el este vorba - este, şi mi se pare suficientă o atare cetăţenie, poet. A îngenunchiat se pare a treia oară în calvarul său spre Golgota. Iar ca să nu se simtă atât de zdrobit de crucea pe care o poartă, el încearcă să se identifice cu ea: "nici bun nici rău nici mort nici viu/ niciodată eu şi niciodată altul/ neputând/ decât o cruce vie să fiu" **(Balanţa)**. Aşa îl trădează recentul său volum de versuri **NOAPTEA DIN ZI**, apărut în colecţia de poezie a Bibliotecii Euphorion.

Care sunt notele întrucâtva specifice interstiţiului poetic de acum? În mai vechiul cont deschis la băncile singurătăţii, poetul depune hârtiile de valoare - de contravaloare - ale copilăriei şi maturităţii, pe a căror muchie de cuţit a făcut pactul cu Poezia. Cele două etape ale vieţii sunt puse de-acum-şi-demult între paranteze, cu atât mai mult cu cât ele au fost, se pare, o iniţiere în eşec. Un fel de prea-plin dintr-o dată golit, un exces în minus din care nu s-a păstrat decât o discretă suferinţă, cea care născut-a însă "poemul deschis/ ca spărtura în gardul de sârmă/ pe unde se strecoară ochi alţi ochi/ de uliu survolându-mi insomnia" **(Gardul de sârmă)**. Dar obsesia singurătăţii ivite mai ales în camera cu cărţi, în faţa colii albe (deasupra căreia, ca şi a lucrurilor, "cuvintele fac levitaţie"), altfel spus, tocmai acolo unde locuieşte şi ideea fixă a **scrisului**, nu înseamnă izolare. Nu un solitar este poetul, ci o fiinţă care trăieşte **solitudine**, chiar şi când se simte rupt de plasma transcendenţei ("sunt mai singur decât tine Doamne"). În subterana creaţiei îl întâlneşte astfel pe Celălalt, în aceste bolgii comunică şi simte laolaltă cu El, cu insul care, sub eroziunea timpului, e mereu "cu ochii pe ceas". Eul poetic (re)trăieşte, iată, irealitatea imediată) ("o viaţă imemorială") în cadrele unei "**singurătăţi comunitare**", cum ar spune un filosof ("Ce-aş face Doamne de n-aş fi mai mulţi?" se întreabă retoric în **Numărătoarea zilnică**; sau: "singurătate pe singurătate adunând" - **Palma de pământ**).

Consecinţă logică a derulării vieţii până la nucleele ei fragile şi efemere, o atare singurătate îmbracă însă forma unui **limbaj al absenţei**, a cărei grilă e purtată peste existenţa pusă între paranteze. Un limbaj prin care poetul îşi **apropie** cele ce (nu mai) sunt prin absenţa acelor însuşiri care le conferă, paradoxal, printr-un contrast total, **identitatea**. E acel mod **negativ** de a numi ceva nu prin ceea ce este, ci prin ceea ce nu este. O violenţă aproape thanatică a limbajului, când "priveşti în noapte până se face zi/ în zi până se face noapte". Să vezi **noaptea din zi**, să descoperi acel **releu** prin care poţi developa **absenţa esenţială** din viaţă - iată miza metaforică a verbului încercat acum de poetul Dumitru Chioaru. Prin aceste recente versuri, care poartă în pliurile lor livrescul şi melancolia, simboluri esoterice şi urme ale unor modele tutelare, lirica lui Dumitru Chioaru se duelează cu fiinţa fantomatică a răspântiei. Rămâne de aflat dacă va putea să vadă, şi aici, **drumul din răscruce**. Sau invers.

Ion DUR

ALBUM SENTIMENTAL

SIBIUL MEDIEVAL

"Se mărgineşte spre răsărit şi miazăzi cu un deal; cum se întâmplă şi în alte părţi, e zidit chiar pe coastele acestui deal. Într-un loc mai ridicat al oraşului se află un izvor, din care curge apa prin canale până la hârdău; de acest izvor se foloseşte o mare parte din locuitori. Spre apus se intră printr-un loc mai jos, de unde curge un braţ al râului Cibin care, coborând la vale dincolo de ziduri cu albia plină, după ce mai întâi se varsă în el mai multe pâraie ce izvorăsc dinspre părţile de miazănoapte ale Siculei, se varsă în râul Altum, nu departe de Turnu Roşu. Cu apa acestui braţ de râu se pun în mişcare morile de măcinat grâu şi alte maşinării dinlăuntrul zidurilor, în folosul locuitorilor. Acest oraş e mare şi puternic, înfloritor nu numai prin podoaba clădirilor strălucite, ci şi prin tot felul de negoţuri şi lucruri. Pe lângă aceasta e foarte întărit, căci afară de ziduri, care sunt late şi întărite cu multe turnuri, este înconjurat din toate părţile, afară de partea dinspre răsărit, cu şanţuri late şi adânci, pline cu apă. Pe dinafară, oraşul e înconjurat din toate părţile cu heleştee foarte late şi foarte adânci care, în câte un loc, au de la trei până la patru ziduri, aproape o milă italică, încât duşmanul nu poate pătrunde până la ziduri de nicăieri decât pe drumurile care duc la porţile oraşului din diferite regiuni. Dar şi porţile sunt destul de întărite cu şanţuri, metereze şi alte mijloace de apărare, încât oraşul nu poate fi luat cu asalt în nici un chip decât prin înflămânzire şi prin neglijenţa sau prin discordia cetăţenilor".

Nicolaus OLAHUS

*

Monumentul în marmură, ce se va ridica, la Sibiu, în memoria umanistului Nicolaus Olahus, se află în fază avansată de lucru.

Imagini premiate la Salonul Internaţional de artă fotografică, Sibiu 1994 - Cercul Militar Reproduceri: **Fred NUSS**

ANCHETA TRIBUNEI

ABUZIV ŞI INTOLERABIL, LA LUDOŞ, LEGEA PĂMÂNTULUI A FOST ÎNGENUNCHEATĂ

● Cine, cum şi de ce încalcă Legea fondului funciar? ● Răutatea, lăcomia şi invidia unor ludoşeni înveninează viaţa comunei ● Durerile pământului: sute de hectare de pământ stau nelucrate, în paragină, de aproape cinci ani! ● Au fost defrişate 40 ha cu viţă-de-vie, tânără, de 10-12 ani ● Unde a dispărut patrimoniul fostului C.A.P. şi fostei A.E.I. şi cine s-a înfruptat din ele? ● Înghenuncheată, Legea 18/1991 a fondului funciar a fost pusă la "colţ" ● Circa 15 făţarnici şi egoişti, adepţi ai "brazdei", înfruntă trei sferturi din săteni, care, realişti şi practici, ar dori să-şi comaseze parte din terenuri, să se asocieze şi să-şi lucreze mecanizat loturile ● Un primar care promite oamenilor că "le dă... drepturi" ● Viile s-au împărţit după o metodă empirică: "cine vrea să lucreze, să vină să-i dăm vie", dar şi prin tragere la sorţi din... căciulă ● Un ciudat principiu al primarului: "Eu aplic legea; le-am dat prioritate sătenilor din comună", dar legea nu prevede asemenea "priorităţi"...● O "armă " convingătoare: "Ăsta-i pământul meu, şi de aici nu mă scoate nimeni"! ● Legea prevede o singură comisie de aplicare a fondului funciar, dar aici, sunt două - una la Ludoş, alta la Gusu ● Doi consilieri au fost puşcăriaşi de drept comun, iar primarul ţărănist are un principiu inatacabil: "Aşa am hotărât noi, consilierii" ● Învrăjbiţi şi măcinaţi de prejudecăţi, unii săteni confundă asocierea/asociaţia cu colectivizarea/C.A.P.-urile?! ● "Orăşenii" - ludoşeni care locuiesc în Sibiu - sunt primiţi şi priviţi ca un... "paria"! ● O constatare amară: "Cei tari" şi-au luat pământ cât au vrut şi unde au vrut! ● ...Şi-atunci, primarul le-a spus unor săteni nemulţumiţi: "Eu v-am dat pământ. Descurcaţi-vă..." ● Mostră de sinceritate: "Unde ai avut pământul?" <<Cam, pe-aici>>... "Şi cât ai avut?" <<Cam vreo 6 ferdele>>..., dar în Registrul agricol erau doar vreo 3... ● Este căutat un colonel "dispărut", care a făcut măsurători topografice ● "Pentru cele 2469 ha pământ ce trebuiau puse în posesie, n-am încheiat nici proces-verbal" - recunoaşte, nonşalant, primarul... ● Învrăjbiţi, sătenii au ajuns să se ameninţe cu... tăiatul capului! ● Pentru soluţionarea conflictelor, unii pledează pentru o soluţie trăznită: încă o REVOLUŢIE!

...Aceasta este, stimaţi cititori, sinteza "Anchetei TRIBUNEI", având ca temă de investigaţii modul în care s-a acţionat pentru aplicarea Legii nr.18/1991 a fondului funciar în comuna Ludoş, pe care v-o oferim, spre lecturare.

Este cunoscută şi confirmată realitatea că, în tot judeţul nostru, ca de altfel în toată ţara, aplicarea Legii nr.18/1991 a fondului funciar s-a făcut - şi încă se face - cu mare dificultate, adeseori şi datorită limitelor, inadvertenţelor respectivului text de lege. Acestora li s-a adăugat, însă, şi modul defectuos, subiectiv şi partizan în care membrii Comisiei locale de aplicare a Legii fondului funciar din municipii, oraşe şi comune au interpretat şi pus în practică prevederile acestei legi. Într-un posibil "top" al deficienţelor de ordin subiectiv, se află: necunoaşterea legii, omisiunea şi chiar ignorarea unor articole, aplicarea greşită a altora, favorizarea unor cetăţeni în detrimentul altora, nerespectarea metodologiei de aplicare a legii, maniera abuzivă de lucru a unor membri ai comisiilor, luarea unor hotărâri arbitrare de către aceştia, inclusiv de către preşedinţii lor, respectiv de primari.

Toate aceste deficienţe au generat valuri de nemulţumiri, nedreptăţi, învrăjbiri între oameni, conflicte deschise, unele chiar însoţite de violenţă, multe pricini ajungând a fi soluţionate pe cale judecătorească, cu preţul cunoscut: onorarii pentru avocaţi, bani cheltuiţi pe transport, timp pierdut prin sălile de judecată, nervi şi osteneală. Totodată, acestea au înfrânat mult procedurile propriu-zise de reconstituire sau constituire a dreptului de proprietate asupra pământului, ca efect al Legii fondului funciar: înscrierea în anexe, efectuarea măsurătorilor topografice, stabilirea suprafeţelor de teren, [illegible]area adeverinţelor de punere în posesie, precum [illegible]eselor verbale ale comisiei de punere în posesie [illegible]n teren, întocmirea şi înmânarea titlurilor de [illegible]ate celor în drept. Poate cel mai grav şi păgubos [illegible] tuturor neregulilor a fost lăsarea în voia sorţii a [illegible]zeci de mii de hectare de pământ care, de cinci [illegible]stă încă nelucrat, inundat de bălării, în loc să fie [illegible]vat, să producă!

Un asemenea caz, pare-se cel mai tipic din întregul [illegible]stru judeţ, este cel din comuna Ludoş, unde Legea [illegible]ondului funciar a fost încălcată grav, cu consecinţe la [illegible]fel de grave. Întru demonstrarea acestei concluzii, reproducem "confesiunile" d-lui ing. Gheorghe Rău, fost primar al comunei, din 1990 până-n toamna anului trecut, d-lui Traian Gusan, actualul primar, şi d-lui Moise Pop, contabil-şef al Asociaţiei "Ludoşana". La conturarea acestei concluzii, ne-am folosit şi de aprecierile mai multor săteni din comună, dar şi ale unor "orăşeni"-ludoşeni care locuiesc în Sibiu - îndreptăţiţi a primi pământ în satul lor natal. Facem menţiunea că pe teritoriul comunei au funcţionat un C.A.P., o Asociaţie Economică Intercooperatistă şi o Secţie de mecanizare a agriculturii, patrimoniul acestora fiind, efectiv, într-un fel sau altul prădat!

CUM S-A DAT PĂMÂNTUL?

Povesteşte dl. ing. Gheorghe Rău: "Cu vreo 4-5 luni înainte de Revoluţie, Primăria din Ludoş a fost desfiinţată, satul, împreună cu Gusu, au fost trecute la comuna Apoldu de Jos. Arhiva era bine pusă la punct, inclusiv Registrul agricol şi evidenţa loturilor de pământ cu care oamenii, în 1962, au intrat în CAP, cu număr TOPO, cu denumirile parcelelor şi ultimul cadastru. În 1990, legal, a fost reînfiinţată Primăria comunei Ludoş. Eu eram şef de fermă la CAP, dar desfiinţându-se, am fost pus în fruntea primăriei. S-au desfiinţat şi fermele A.E.I. ce ţinea de Apoldu de Jos, dar care avea terenuri şi pe hotarul nostru, mai ales viţă-de-vie, vreo 154 ha. S-a constituit o comisie, care a vândut unor săteni spalieri, utilaje de lucrat via, fiind defrişate şi circa 45 ha de vie, considerată mai neproductivă, oamenii susţinând că, acolo, a fost "pământul lor", transformându-l în teren arabil...Primăria a luat, cu proces-verbal, restul de vie, exact 88 ha, şi unele obiecte de inventar nevândute. Pentru a nu rămâne pustie şi nelucrată, via, s-a împărţit la ludoşeni şi guseni. A luat <<cine a vrut să lucreze>>, mai ales că nu se plătea impozit, şi <<cât a putut să lucreze>> dacă a cerut 3 ari, atât i s-a dat, dacă a cerut 20 ari, atât a primit...Am început cu via cea mai bună. Am făcut bilete pentru fiecare, s-a tras la sorţi şi am dat <<la rând>>. Aşa s-a procedat şi cu <<orăşenii>>. În vara lui'90, s-a mai împărţit ceva vie. Unii şi-au lucrat-o încă din primăvara lui '90, scoţând-o din necaz, nemecanizat, cum au putut, iar anul trecut au scos producţie foarte bună de struguri. Alţii au abandonat-o, lăsând-o tot în paragină, rămânând nelucrate mai mult de 40 ha de vie. Acum, îi roade invidia şi au venit cu pretenţia să se reîmpartă viile, ei dorind să ia din cea muncită de alţii aproape 5 ani de zile. În fruntea acestei acţiuni s-a situat actualul primar şi consilierii comunali locali. Unii susţin că <<aici este pământul meu şi de - aici nu mă scoate nimeni>>...Oamenii s-au învrăjbit. Vie este destulă, de ce nu-şi iau din cea nelucrată. Nici actualul primar, care a primit vie în '90 n-a lucrat-o, şi acum ţine morţiş să pună mâna pe via lucrată de alţii, inclusiv de <<orăşeni>>, pe care nici măcar nu i-a anunţat că vrea să reîmparţă viile. Cei care n-au luat vie în '90, au zis că au suficientă în grădini, în curte, dar acum unii, asmuţiţi de primar, vor şi ei vii gata lucrate...În 1991 prin aplicarea Legii 18 a fondului funciar s-au dat şi Asociaţiei "Ludoşana" circa 20 ha de vie, dar ei n-au lucrat decât vreo 3 ha, ei având intenţia s-o lucreze mecanizat, dar nu mai sunt maşini şi utilaje.

Cam asta-i, pe scurt, problema cu împărţitul viilor. Cu terenurile arabile sunt iarăşi mari dispute. La început, tot omul a vrut să-şi ia pământul pe vechile amplasamente, pe care le-au avut înainte de cooperativizare. Dar asta, practic, este imposibil. Mulţi săteni au optat pentru comasarea loturilor, ca să poată lucra pământul mecanizat, dacă şi le-ar uni într-o asociaţie. S-au opus, însă, cu înverşunare, vreo 10-15 oameni, care au ţinut cu tot dinadinsul ca pământul să fie împărţit la <<brazdă>> - cum se spune, aşa că acum sunt vreo 13.000 de poziţii, pământul fiind fărâmiţat în mii şi mii de loturi, multe rămânând nelucrate de 5 ani...S-a ajuns ca unele parcele să aibă 6 m lăţime şi 600 m lungime, de nici nu poţi să intri cu combina în ele... Asociaţia "Ludoşana" a primit vreo 200 ha pământ, din care circa 150 ha le-a cultivat cu grâu în primul an, apoi şi cu orzoaică ori porumb. Anul acesta şi-au arat vreo 60 ha şi însămânţat cu orzoaică, dar primarul nu-i sprijină deloc, ba chiar a pus pe săteni să-i hâşâie pe tractoriştii care au venit să are, de la Şura Mică...Mai acum, în aprilie, primarul, consilierii şi comisiile locale din Ludoş şi Gusu au vrut să reîmparţă şi terenul arabil, deşi mulţi săteni şi l-au lucrat şi cultivat. Unii şi-au mutat de vreo 2-3 ori gunoiul de grajd pe alte parcele, pentru a le elibera, la intervenţia primarului...Dacă la Gusu oamenii s-au împăcat, cât de cât cu situaţia, la Ludoş este vrajbă mare, ludoşenii nefiind uniţi ca gusenii. Ce-i de făcut? Practic pentru aplicarea Legii 18 a fondului funciar, ar trebui luat de la început, iar pământul să fie dat oamenilor după reconstituirea ori constituirea dreptului de proprietate, ţinându-se cont de Registrul agricol şi ultimul cadastru. Asta ar necesita un volum de muncă enorm şi nu ştiu cine s-ar învrednici s-o facă acum...Părerea mea este că, din toamnă, după ce oamenii îşi strâng roadele de pe hotar, de pe pământurile pe care le-au lucrat şi cultivat, numai ei ştiu cum, întreaga operaţiune de punere în posesie ar putea fi reluată, cu aplicarea fermă a legii, care în 1990 nu era, deci noi am făcut cum ne-am priceput şi cum am putut"...

CE VREA SĂ FACĂ ACTUALUL PRIMAR?

Povesteşte dl.Traian GUSAN: "Sunt primar din decembrie 1993, în urma alegerilor locale, eu candidând din partea P.N.Ţ.C.D. Pot spune că, până la instalarea mea, nu s-a făcut nimic concret şi bine pentru aplicarea Legii fondului funciar. Am făcut evidenţe ale pământului după cadastrele vechi, după care ne-am ghidat. Am constatat că, atunci când s-au împărţit viile, nu s-a ţinut cont de documente, fiind favorizate unele familii, iar noi, cu consilierii am hotărât să reîmpărţim viile, dar am întâmpinat greutăţi din partea unor oameni, ajungându-se la ameninţări grave. Am sesizat Poliţia locală şi Prefectura, dar nu ştim ce s-a hotărât, dar eu le-am promis drepturile la oameni şi nu pot să-mi ţin vorba. Comisia din Ludoş şi cea din Gusu nu mai vrea să iasă în teren până nu se rezolvă problema cu cei ce s-au opus ca să reîmpărţim viile. Am vrut să reîmpărţim şi terenul arabil, ne-am dus din brazdă în brazdă, nu peste tot, că n-am apucat, c-a fost şi iarnă, ci numai în jurul satului, dar multe loturi şi parcele sunt ocupate cu culturi, au fost lucrate de alţi oameni şi n-am putut să-i mulţumim pe toţi oamenii care au spus că au avut pământ acolo, înainte de cooperativizare. Am constatat, din evidenţele vechi, că unii au primit suprafeţe de teren mai mari decât acelea cu care au intrat în CAP. Pe unii am reuşit să-i lămurim, pe alţii nu, aşa că încă mai sunt destui nemulţumiţi. După lege, în Ludoş şi Gusu avem de pus în posesie 2469 ha de pământ, asta-i toată suprafaţa cu care oamenii au intrat în colectiv, dar n-am apucat să măsurăm decât vreo 500-600 ha, fără însă a întocmi procesele verbale de punere în posesie. Am avut în rezerva de stat circa 265 ha de pământ, mai ales de la saşii din Gusu care au plecat în Germania, dar acum nu mai ştiu exact cât mai este. Pe mine mă surprinde că o groază de inspectori de la Direcţia Agricolă, de la OCOT, de la Prefectură, care au venit în comună cu aplicarea Legii fondului funciar, n-au observat că legea n-a fost respectată de 2-3 ani, iar acum ei ar vrea ca noi să încheiem cât mai repede punerea în posesie şi înmânarea titlurilor de proprietate. N-am putut face mai mult decât s-a făcut, oricât am fi vrut. Aici a făcut măsurători topografice un colonel, aproape un an şi jumătate, dar a dispărut, n-a mai dat pe aici, nu avem hărţi, schiţe, documentaţii, ca să putem lucra cât mai clar. Eu nu mă opun ca să se facă asociaţie, dar dacă s-ar face, ei vor pământuri comasate, ca să-l lucreze mecanizat, dar eu nu pot să le dau aşa, că unii oameni vor brazda lor, şi parcelele sunt foarte împrăştiate pe tot hotarul. De la Asociaţia "Ludoşana" au venit cu tractoarele să are, fără ca noi să ştim. Noi am completat comisia locală de aplicare a Legii fondului funciar cu vreo 3-4 oameni, ca s-o întărim, să fim mai operativi, mai ales la Gusu. Am analizat anul acesta de 3 ori la rând situaţia în consiliul comunal, am luat hotărâri să mişcăm lucrurile dar este foarte greu să fie respectate hotărârile de către oameni, că ce măsurăm noi astăzi, vin mâine alţi oameni şi spun că nu-s de acord cum am făcut şi hotărât noi. Nu ştiu cum o s-o scoatem la capăt, dacă nu suntem ajutaţi de nimeni, ca să reparăm greşelile făcute începând din 1990 încoace, mai ales că oamenii îşi vor rezolvarea problemei ca să beneficieze de cât mai mult"...

CE VREA ASOCIAŢIA 'LUDOŞANA'?

Povesteşte dl.Moise POP, contabil-şef: "În asociaţa noastră s-au înscris vreo 150 ludoşeni şi guseni care locuiesc în Sibiu, dar ştim că ar adera să se înscrie în asociaţie cel puţin trei sferturi din oamenii care stau în comună. Am cerut primăriei ca să ne dea pământurile la care avem dreptul, comasat, ca să-l putem lucra mecanizat, că noi nu putem veni, de la oraş, săptămână de săptămână, cu sapa, grebla şi coasa după noi... Primarul nu ne ajută, însă, pentru că vreo 10-15 săteni vor pământul <<la brazdă>>. Anul acesta am făcut contract cu SC AGRIMEX Şura Mică, am arat şi semănat cu tractoare de la ei vreo 60 ha, dar primarul şi unii săteni nu ne-au lăsat să lucrăm, zicându-le tractoriştilor că <<pământul încă nu-i împărţit>>. La împărţitul viilor, primarul ne-a spus nouă, orăşenilor, că <<a dat prioritate sătenilor din comună>>, dar aşa ceva nu prevede legea, că doar nu-i reformă agrară, ci reconstituirea ori constituirea dreptului de proprietate asupra pământului care ni s-a luat la cooperativizare. Pentru abuzuri şi activitate nesatisfăcătoare, vechea comisie din 1991, a fost schimbată, dar acum jumătate din ei sunt în comisia nouă şi fac ce vor ei. Noi, orăşenii, n-am primit nimic din patrimoniul fostului CAP, că şi noi am lucrat în cooperativă. Cine s-a înfruptat din bunuri? De ce nu se face dreptate"?

✦

Aşadar, asta-i situaţia! Complicată rău, din motivele care au reieşit din cele prezentate de interlocutori, dar şi ale unor săteni cu care am stat de vorbă. Este de înţeles că situaţia nu mai poate fi tolerată. Se impune intervenţia energică a organelor judeţene abilitate de lege, pentru curmarea abuzurilor, încălcării legii, iar tuturor oamenilor să li se facă dreptate. O consistentă mână de ajutor pot şi trebuie să o dea înşişi oamenii comunei, ce trebuie să renunţe la învrăjbirea care le înveninează viaţa...

Anchetă realizată de
Lucian JIMAN

DIN ISTORICUL ÎNVĂŢĂMÂNTULUI SIBIAN

DÂRLOS - SUB SEMNUL DRAGOSTEI DE CARTE (II)

Aflăm de la părintele ACHIM SĂRĂŞANU, fiu al satului, că paralel cu **învăţământul confesional ortodox** la Dârlos a funcţionat şi un **învăţământ confesional greco-catolic** precum şi unul **evanghelic C.A.**

Date istorice referitoare la învăţământul confesional greco-catolic sunt mai puţine. Există totuşi informaţii despre existenţa în 1880 a unui astfel de edificiu şcolar din lemn, având ca învăţător pe cantorul **Mihail Olteanu** şi fiind frecventat de 25 de şcolari. Doi ani mai târziu şcoala era frecventată de 17 băieţi şi 6 fete şi avea ca învăţători pe cantorii **Ioanu Câmpen** şi **Gavrilă Fărcaşiu**. În multe perioade însă, lipsindu-le învăţătorul, copiii care urmau Şcoala confesională greco-catolică au fost nevoiţi să frecventeze Şcoala confesională ortodoxă, după cum reiese din Sematismul de la Blaj, anul 1896, p. 164. Acest fapt se cuvine subliniat pentru că el confirmă întru totul ideea lui Agârbiceanu din "Legea minţii", şi anume "lipsa unei separaţii confesionale accentuate între românii din acelaşi sat, chiar dacă în perimetrul lui existau două biserici: una ortodoxă şi alta unită."

Întrucât nobilii din Dârlos au fost în majoritate saşi **învăţământul confesional evanghelic** s-a bucurat de o situaţie privilegiată. Primele informaţii documentare datează din 1851. Ele atestă faptul că la o populaţie de 300 de saşi frecventau şcoala 40 de copii - 24 băieţi şi 16 fete - având doi învăţători: **Johann Umbrich** şi **Michael Seiler**. În 1883 şcoala era frecventată de 52 de copii. În 1890 edificiul şcolar se extinde cu încă o sală de clasă. În 1910 numărul şcolarilor se dublează faţă de 1883 (respectiv atinge cifra de 105 elevi) fapt care obligă comunitatea săsească să cumpere castelul domnesc al lui **Peter Haller** contra sumei de 8000 coroane şi să instaleze în el **Şcoala confesională evanghelică**.

După 1918, spre deosebire de şcolile confesionale româneşti, şcoala confesională evanghelică şi-a menţinut caracterul confesional până în 1945 când a trecut şi ea în cadrul învăţământului de stat.

La români, din 1918, învăţământul a trecut în grija statului. Biserica ortodoxă din Dârlos a cedat edificiul său şcolar învăţământului de stat fiind despăgubită de comună. Iată câteva repere ale dezvoltării şcolii româneşti din Dârlos: în anul şcolar 1920 - 1921 erau 37 de elevi (17 cl. I., 6 cl. II-a, 9 cl. III-a, 4 cl. IV-a şi 1 cl. V-a) şi doi învăţători * În 1935 edificiului ridicat de Biserica ortodoxă în anii 1912 - 1913 i se adaugă un etaj. Cheltuielile s-au ridicat la 730.346 lei (288.146 lei de la comună, 200.000 lei de la stat, 150.000 lei din prestaţii şi 82.000 lei din donaţii - precizează **Ioan Covrig** în Monografia "Judeţul Târnava Mare", Sighişoara 1943, p. 200) * Noul local al şcolii avea 6 săli de clasă şi o cancelarie * Numărul învăţătorilor ajunge la 10 * În anul şcolar 1960/1961 numărul elevilor este de 328, în 1970/1971 - 437 elevi * În 1979/1980 - 512 elevi * În 1970 şcoala din Dârlos cunoaşte o nouă extindere, prin construirea unei clădiri noi la stradă, cu două etaje * Astăzi şcoala generală din Dârlos dispune de o bază materială modernă şi de un corp profesoral bine pregătit * Prin eforturile tuturor, aici la Dârlos, s-au şcolit multe generaţii de elevi care au dat satului un număr considerabil de intelectuali: 31 cadre didactice, 9 medici, 39 ingineri, 6 economişti, 6 juristi, 9 cadre militare cu studii superioare, 4 preoţi şi numeroase cadre sanitare medii. Astăzi, 11 din fiii Dârlosului învaţă în diverse Universităţi, 3 sunt elevi la Şcoala Normală "Andrei Şaguna" Sibiu, 2 sunt seminarişti.

La şcoala din Dârlos au învăţat să scrie şi să citească **Achim Baciu** - prof. dr. în ştiinţe economice, **Ştefan Sienerth** - prof. dr. în filologie, **Vasile Morar** - conf. dr. în filozofie, **Ion Medeşan** - prof. teolog şi filolog, **Nicolae Şuteu** şi **Nicolae Langa** - absolvenţi ai Facultăţii de drept şi alţii.

Dar cel care rămâne - alături de înaintaşii lui iluştri Visarion Roman, Ilarie Chendi, Ioachim Crăciun - modelul demn de urmat pentru toate generaţiile de intelectuali ai satului este **acad. prof. dr. Ioan Moraru**, laureat al Premiului Nobel pentru Pace 1984.

În semn de aleasă cinstire a memoriei şi prodigioasei sale activităţi Ministerul Învăţământului a acordat Şcolii generale din Dârlos numele său.

Ioan VIDRIGHIN

Bombiţa ideală

Toată tărâtura lumii împotriva înarmării şi a pericolului nuclear a fost receptată de români mai mult ca o acţiune propagandistică a regimului comunist şi nu ca o ameninţare care îi privea direct. Ba mai mult, în opinia comună s-a încetăţenit părerea că arma nucleară este garanţia păcii, căci frica de distrugerea în masă îi pune la respect pe eventualii beligeranţi.

Un război mondial, slavă Domnului, n-a izbucnit şi şansele de a se declanşa sunt, pe drept, tot mai mici. S-au înmulţit însă, în schimb, războaiele "locale", unul dintre ele făcând ravagii chiar în Europa, în apropierea graniţelor noastre.

Între timp, în lume şi-a făcut loc un nou "concept", cel de terorism nuclear. O nouă ameninţare la adresa umanităţii, vehiculată mai ales de scriitori şi cineaşti, care au imaginat tot felul de scenarii, unul mai prăpăstios ca altul. O bombă cu hidrogen plasată de oamenii lui Gadafi în inima New Yorkului. Victime estimate ştiinţific la circa 6 milioane de oameni! O altă bombă atomică plasată din ordinul lui Sadam Hussein urma să facă praf Israelul. Şi câte asemenea alte întâmplări petrecute, din fericire, doar în imaginaţia unor autori.

Între timp, mai ales după destrămarea imperiului sovietic, s-a aflat de existenţa unui trafic cu materiale radioactive ce scapă controlului internaţional.

Şi pentru ca somnul nostru să fie şi mai agitat, o ştire mai recentă ne pune în gardă că Rusia ar deţine secretul unui nou material exploziv, de 1000 ori mai distrugător decât dinamita: mercurul roşu. Cu ajutorul lui s-ar fabrica o bombă de mărimea unui pachet de ţigări, suficientă pentru a pulveriza un întreg cartier!!

Ei, domnilor, dacă e aşa, se îngroaşă gluma. Nu mai avem de-a face cu un terorist (sinucigaş) care plasează un automobil capcană plin cu explozibil sau deschide focul în plină aglomeraţie. Nu mai e vorba de zeci de victime, ci de zeci de mii. Aşa-zisa ameninţare nucleară a Libiei, Israelului sau a Coreei de Nord păleşte în faţa unei asemenea posibilităţi. Căci, este vorba de un terorism individual, greu de prevenit şi combătut. Să ne amăgim cu speranţa că povestea cu mercurul roşu este povestea cu cocoşul roşu. Pentru aceea, pericolul nuclear rămâne un pericol mortal pentru umanitate.

Ion SORESCU

NOU ÎN LIBRĂRII PENTRU DUMNEAVOASTRĂ!

Aflăm de la dl. prof. **Nicolae Suciu**, instructor de carte la **S.C. "Dacia-Traiana" S.A. Sibiu**, că în toate librăriile din Sibiu, Mediaş şi Cisnădie se poate cumpăra AGENDA MEDICALĂ - 1993/1994.

Lucrarea conţine, printre alte materiale deosebit de interesante pentru sănătatea omului, pentru prima dată, **medicamentele româneşti şi cele similare străine, monografiile preparatelor medicamentoase româneşti şi de import - în ordine alfabetică - şi lista medicamentelor al căror preţ este compensat.**

Lucrarea a apărut la Editura Medicală şi costă 3000 lei. Tiraj redus. L.J.

ÎN ATENŢIA ACŢIONARILOR BĂNCII AGRICOLE - S.A.

Începând cu data de 10 mai 1994 se plătesc dividendele pentru acţiunile cumpărate de persoanele fizice şi juridice. Dividendele aprobate de Adunarea Generală a acţionarilor ţinută la Bucureşti în 25 martie 1994, pentru anul 1993, reprezintă 63% pe an, faţă de 38% acordate în 1992.

Plata dividendelor se poate face la solicitarea acţionarilor astfel:
- în numerar
- în contul de disponibilităţi
- în contul de disponibil persoane fizice pentru cumpărarea de noi acţiuni.

Acţionarii sunt rugaţi să prezinte:
- acţiunile
- buletinul de identitate

Plata dividendelor se face de unităţile care au emis acţiunile după următorul program:
- Filiala Mediaş - 10-11 mai
- Agenţia Dumbrăveni - 12 mai
- Agenţia Agnita - 16 mai
- Agenţia Avrig - 17 mai
- Agenţia Sălişte - 18 mai
- Agenţia Ocna Sibiului -19 mai
- Agenţia Miercurea Sibiului - 20 mai
- Sucursala Sibiu - 23-31 mai

Menţionăm că aceste drepturi băneşti nu se prescriu.

Fantezie de primăvară

Figaro dac-aş fi fost...

Tare mult aş fi vrut să mă fac frizer şi să mă boteze naşa Figaro, ca pe ăla din Sevilla, dar n-a fost să fie, aşa că n-am decât să visez...

Se făcea că reuşisem să-i conving pe părinţi că meseria asta-i numai bună pentru mine: iarna, la căldură, vara, la umbră, halat alb ca doctorii, parfumuri şi loţiuni, curăţenie, contacte cu oameni de tot felul (chiar cu femei care şi-au pierdut încrederea în coafeze!), ciubucul, ciubuc... După ce-am învăţat meseria, măturând tone de păr şi de mătreaţă de inginer, profesor, activist, miliţian, procuror, strungar, ţăran cooperator, cioban şi-aşa mai departe, m-am bucurat s-ajung meşter, cu sculele mele Solingen, cumpărate din bani proprii, cu clienţii mei, la care le ştiam fiecare neg din barbă şi cucui din cap, cu care puteam discuta politică şi fotbal şi agricultură şi femei. Eu îi tundeam şi-i rădeam la meserie, ei mă plăteau cinstit şi toată lumea era mulţumită. Uite-aşa au trecut anii în zbor pe nesimţite, din 1957 până acum, când am păţit una de basm.

...Era spre seară şi nu ne prea înghesuiau clienţii (cum nu ne mai caută după revoluţie decât cei temeinici, fiindcă ceilalţi ori şi-au lăsat bărbi ca dascălii marxismului, ori chelii care trebuie doar lustruite). Stăteam la taclale şi socoteam în gând dacă ne vor ajunge banii câştigaţi să ne facem norma şi să mai ducem ceva şi-acasă, când, în frizerie intră doi bărbaţi, falnici ca brazii, rumeni în obraji, dar cam jegoşi (chiar ce ne trebuia nouă). Ne-am înviorat pe dată, am luat poziţia regulamentară de drepţi cu şervetul pe braţul stâng îndoit şi cu pieptenele după urechea dreaptă. Eu l-am luat în primire pe cel ce părea mai mare în grad, după cum bomba pieptul şi se umfla-n guşă. "Tuns, spălat, frecţie" a gemut barosanul, prăvălindu-se pe scaun, închizând ochii, aşteptând să-l gâdil şi să-l scarpin. Mi-am văzut de treabă în linişte şi cu osârdie, aranjându-i un cap de intelectual rasat, să nu-l mai recunoască nevasta când se va întoarce acasă. Simţind că sunt pe terminate, "boierul" ridică pleoapa şi rostogoleşte spre mine un ochi vânăt, spălăcit, de hărău: "Meştere - zice, cu glas de doagă - ştii pe cine ai avut cinstea şi onoarea de a-l tunde?" N-a aşteptat să-i răspund că probabil e Făt-Frumos din lacrimă de Mihai Eminescu şi mi-a poruncit: "Ia o hârtie şi scrie: brigadierul C.I. din Orlat, telefon...Dacă ai nevoie de scânduri, caută-mă!" În timp ce-l periam, i-am spus că stau la bloc şi sicriu nu-mi fac încă, pentru că-s superstiţios, aşa că, mulţumesc frumos, n-am nevoie. Am început să-i calculez ce are de plată, însă "brigadierul" a şters-o prin spatele meu şi dus a fost!

Celălalt client, între timp fusese tuns, plătise şi plecase.

Şi uite-aşa, după 37 de ani de meserie, am ajuns de râsul colegilor că mi-a plecat muşteriul lăsându-mă cu buza umflată. Halal să-i fie şi să-i crească părul pe care i l-am tuns unde mă gândesc eu!

C.N. PICĂ

N.R. Clientul cu pricina se numeşte Gh. Gîţă, este din Orlat, dar nu-i brigadierul drept care se dă. Poate, când va mai veni prin Sibiu, va trece pe la frizerie şi va plăti cei 3200 lei cu care a rămas dator...

Pauză de meditaţie

Despre moarte şi viaţă

Compatriotul nostru, marele dramaturg Eugen Ionescu, ar fi împlinit la 26 noiembrie, 82 de ani. S-a născut la Slatina şi a murit la Paris, acolo unde a trăit o jumătate de veac şi mai bine, unde s-a afirmat drept creator al teatrului absurdului, unde a devenit celebru. Membru al Academiei franceze, era conştient că va rămâne nemuritor prin opera lui de notorietate. Şi, totuşi, jurnalul său este confesiunea unui om bântuit de spaime şi de fantasme. Recitindu-l acum, când Eugen Ionescu nu mai e decât o amintire, scriitorul capătă noi dimensiuni. Să-l ascultăm: * "Nimic nu văd dincolo de fiinţele şi de lucrurile astea care mă înconjoară. * Cu-adevărat fericit n-am fost decât când eram beat. Din păcate, alcoolul ucide memoria şi n-am păstrat din euforiile mele decât nişte amintiri înceţoşate. * Viaţa e ceas rău. Asta nu mă împiedică să prefer viaţa morţii * Sunt la vârsta când îmbătrâneşti cu 10 ani într-unul. * Suntem în viaţă ca să murim. Moartea este scopul existenţei. * Ne ucidem unii pe alţii pentru că ştim că toţi o să fim ucişi. * Istoria nu îmi mai apare decât ca un şuvoi de răspunsuri false. * Mă tem să nu fac o alegere proastă, aşa că nu aleg nici religia, nici politica. * Nu mi-e bine în pielea mea de unde şi nevoia de euforizante sau de băutură. * Demontaţi mecanismul spaimei şi, gata, spaima nu mai există. * De nu s-ar muri, nimeni n-ar mai urî pe nimeni. * Frica asta cumplită, panica asta, la căderea nopţii năvăleşte peste mine. Doresc singurătatea, nu o pot suporta"...

Eugen Ionescu a fost genial, dar geniul nu l-a ajutat să fie fericit. Dimpotrivă. Noi, muritorii de rând, ne tot pregătim pentru a începe să trăim normal, liberi şi fericiţi, dar...

Cine-i de vină? (n.i.d.)

Consideraţii asupra drepturilor veteranilor de război

PUNCTE DE VEDERE

În Parlamentul României s-a discutat îndelung problema veteranilor de război, care nu numai că au fost lipsiţi de drepturi, dar au fost, uneori, chiar persecutaţi, defăimaţi, iar unii au fost consideraţi duşmani înrăiţi ai poporului (?!). Cei mai agresivi denunţători erau tocmai foştii dezertori, trădători sau învârtiţi, care îşi făceau "un merit" că n-au fost la război sau că au dezertat...

În sfârşit, după o jumătate de veac, forumul legislativ a luat în examinare şi drepturile veteranilor de război. A fost ridicată problema cine are dreptul la indemnizaţia de veteran. Culmea este că deputaţii UDMR-işti au părăsit sala, în semn de protest că legea nu prevede pensii şi veteranilor maghiari care luptaseră împotriva Oştirii române! Indignat, ca veteran de război, îmi permit a-mi spune şi eu părerea personală:

Românii care au participat la război împotriva comunismului sau a fascismului au, fără discuţie, dreptul la unele înlesniri. Se cunoaşte faptul că, după diktatul de la Viena, ungurii şi românii din teritoriul luat au făcut parte din armata hortystă şi au participat la război împotriva Naţiunilor Unite, până în ultima zi. Guvernul român le poate acorda calitatea de veterani şi românilor şi ungurilor care au fost născuţi aici, etnicilor maghiari, dar nu cred că le poate acorda titlul de veteran de război ungurilor născuţi în Ungaria şi colonizaţi în Transilvania, din următoarele considerente:

Celor născuţi în Ungaria şi colonizaţi - cam 200.000 de persoane - sub titluri şi funcţii administrative, ca primari, secretari, avocaţi, militari etc. şi care, după război, au rămas aici (1940-1945) în România.

Toţi prizonierii unguri (care s-au predat anglo-americanilor) au primit cuvânt de ordine să declare că sunt din Transilvania; cam trei divizii au venit aici. I-am văzut prin gările româneşti şi ceferiştii noştri spuneau că sunt străini, că nu ştiu nici un cuvânt românesc. Venirea a fost "cu tâlc": aici nu aveau "trecut politic" cunoscut; aici, cei care fuseseră fascişti, îşi pierdeau urma, cei care avuseseră avere în Ungaria - "vină mare în comunism" - precum şi cei care voiau să-şi "acopere trecutul" îşi pierdeau urma şi, cu mărturiile complice ale etnicilor maghiari de pe aici, au devenit, peste noapte, cu toţii, mai comunişti decât Stalin şi Lenin şi au urcat repede în ierarhia partidului comunist şi cea administrativă a statului român!

Ca dovadă, iată un fapt edificator: În 1937, la alegeri, ungurii au avut 19 deputaţi reuşiţi. În 1994 - 39 de deputaţi! De unde această creştere? În Capitală erau câteva mii fără posturi mari în ierarhia administrativă, iar acum sunt 300.000 de unguri. De unde? Este ştiut că, în Capitală, se intra cu mare greutate şi, deci, nu puteau obţine intrarea decât numai "nomenclaturiştii". Aşa au intrat ungurii în Bucureşti, prin... partidul comunist!

Astăzi, când se pune problema reparaţiilor nedreptăţii sociale, recunoaşterea drepturilor veteranilor de război, deputaţii unguri cer ca să li se recunoască acel drept de veteran şi celor care au venit între 1940-1945 şi celor care au venit în 1946-1947, şi care au luptat împotriva noastră şi împotriva Naţiunilor Unite, până în ultima zi a celui de al doilea război mondial!!!

Este cunoscut faptul că, după eliberarea Ungariei, se hotărâse, de noul guvern, să se trimită în luptă câteva divizii, dar războiul s-a terminat înainte de a se constitui acele unităţi. A se acorda dreptul de veteran de război acelor unguri, care au luptat împotriva noastră, este nedrept şi imoral! Este vorba despre ungurii veniţi după 1940 şi după 1946 din Ungaria.

După "teoria" prezentată de deputaţii maghiari, ar urma ca şi noi, românii, să cerem drepturi de veterani Naţiunilor Unite, fiindcă la Stalingrad am luptat împotriva... COMUNISMULUI. Este drept sau moral? Eu zic că nu!

Această problemă a fost dezbătută şi toate partidele au fost de acord să nu li se acorde pensii sau drepturi de veterani ungurilor din Transilvania, născuţi în Ungaria, şi care au luptat în armata hortystă împotriva noastră şi a Naţiunilor Unite. Votul a fost unanim, pentru respingerea propunerilor deputaţilor unguri. Şi au votat bine!

col. (r) Ioan MOGÂLDEA, veteran de război

CUMPĂR URGENT!

STICLE DE SIFON VECHI

albastre sau maro

FABRICATE ÎNAINTE DE 1940, CU CAP ARMĂTURĂ DE PLUMB

INFORMAŢII: str. TURISMULUI nr. 7 Telefon 41.56.32 -938-

SIBAVIS S.A SIBIU

str. Viile Sibiului nr.1

VINDE

la sediul societăţii şi în pieţele din Sibiu

pui roşii de o zi

pui roşii de 3 săptămâni -944-

HILTI

UTILAJE PENTRU CONSTRUCŢII

OFERTĂ SPECIALĂ PENTRU PAŞTE

MAŞINI PUTERNICE PENTRU

găurire şi demolare, fixare dibluri şi ancore, tăiere şi găurire cu discuri de diamant

OMNITECH CONSULTING SRL

Bucureşti, str. Barbu Văcărescu Nr. 162

☎ (01) 212 02 59 Fax (01) 312 76 33 -908-

S.C. PECO S.A. Sibiu

cu sediul în str. Oţelarilor nr. 67

organizează licitaţie publică în data de 16.05.1994, ora 9, la sediul societăţii, pentru executarea lucrării de modernizare a staţiei Peco nr.1 Sibiu, de pe B-dul Milea.

Solicitanţii pot consulta documentaţia la sediul societăţii până la data de 13.05.1994.

Participanţii la licitaţie vor depune la casieria societăţii suma de 15.000 lei, taxa de participare.

Informaţii la tel. 43.35.41, 43.33.41. -947-

AGENŢIA DE TURISM S.C. CONTINENTAL S.A

din Sibiu, str. N. Bălcescu nr.16

VĂ PUNE LA DISPOZIŢIE pentru SEZONUL 1994 LOCURI în staţiunile litoralului Mării Negre, pentru 7 sau mai multe zile, în perioada iunie-septembrie, la preţuri convenabile. VĂ AŞTEPTĂM!

Informaţii la telefoanele: 43.67.79 şi 43.70.30 -941-

S.C. Cema S.A. Sibiu

str. Podului nr.127

anunţă intenţia de majorare a preţurilor începând cu data de 6 iunie 1994. -942-

În baza prevederilor Legii nr. 66/1993 şi a Normelor Metodologice- privind selecţionarea managerilor şi a încheierii contractului de management,

S.C.Cochet S.A.

cu sediul în Sibiu, str. Nicolae Teclu nr. 29-31, telefon 069/43.17.90, 069/43.10.92, fax 43.64.03

organizează concurs pentru selecţionarea managerului

Pot participa la concursul de selecţie persoanele fizice române sau străine, individual sau în grup, care au pregătire superioară şi au capacitatea deplină de exerciţiu, precum şi societăţile comerciale române sau străine care au în obiectul de activitate managementul.

Selecţionarea candidaţilor se va face funcţie de următoarele criterii:

a) aptitudini legale de procesul decizional - probate prin test

b) cunoştinţe în domeniul relaţiilor economice internaţionale - probate prin test

c) absolvirea unor cursuri în domeniul managementului - probată cu acte doveditoare

d) pregătirea de specialitate - dovedită cu actul de studii

c) propuneri de restructurare, relansare şi privatizare a societăţii - depuse în ofertă.

Pentru punctele a) şi b) candidaţii vor lua legătura cu societatea comercială CEMATT S.A cu sediul în Bucureşti, str. Sevastopol nr.26, sector I, fax 659.58.40, telefon 659.42.61.

Candidaţii pot studia documentele prevăzute de lege la sediul societăţii începând cu data de 10 mai 1994. Relaţii la d-na Dobre Angela, telefon 069/43.17.90, int. 10

Ofertele cu îndeplinirea condiţiilor prevăzute la art. 8. sau 9, 10, şi 14 din Normele Metodologice se depun în plic închis, sigilat la sediul societăţii până la data de 17 iunie 1994. -945-

PARALELA 45 TRAVEL & TOURS

AGENT AUTORIZAT TAROM

MEMBRU AL ASOCIAŢIEI NAŢIONALE A AGENŢIILOR DE TURISM DIN ROMÂNIA

FILIALA SIBIU, str.Someşului nr. 57,

telefon 44.27.79 (în clădirea S.C. PROIECT S.A.)

VĂ OFERĂ:

* 6 variante de excursii în Grecia cu autocar, avion, autoturism proprietate-preţ minim 75 $/ persoană.

* excursii în Egipt, China, U.S.A., Thailanda, Cipru, Brazilia, Franţa.

NOU - sejur la Antalya - perla Turciei

- excursie în Kenya, tip Safari -425-

Administraţia financiară a municipiului Sibiu

cu sediul în Bulevardul Victoriei nr. 1

ANUNŢĂ ţinerea CONCURSULUI pentru ocuparea posturilor vacante din cadrul TREZORERIEI municipiului Sibiu, în următoarele date:

☞ 16.05.1994 pentru posturile de

➡ CASIERI şi

➡ REFERENŢI DE SPECIALITATE

☞ 17.05.1994 pentru posturile de

➡ REFERENŢI

Concursul va avea loc la sediul instituţiei, începând cu ora 11,00.

Candidaţii vor avea asupra lor buletinul de identitate. -940-

AGENŢIA DE PUBLICITATE TRIBUNA

str. Dr. I. Raţiu nr. 7

Program zilnic între orele 8 - 14

Pentru urgenţe vă puteţi adresa la sediul redacţiei, str. G. Coşbuc nr. 38, între orele 14 - 18

Sâmbăta şi duminica închis

MICA PUBLICITATE

VÂNZĂRI

* AGENŢIA **IMOBILIARA** VINDE: Parter 100 mp, pentru spaţiu comercial, vad bun - zona PIAŢA REPUBLICII; APARTAMENT 3 camere, Bălcescu colţ cu Tribunei, ideal pentru reprezentanţă firmă; casă 3 camere, bucătărie, curte şi grădină, 800 mp - zona ŞTEFAN CEL MARE; casă, parter + etaj, 3 camere, încălzire centrală, construcţie nouă - zona CALEA POPLĂCII; casă, parter + etaj, 4 camere, încălzire centrală, construcţie nouă - zona LAZARET; casă, parter + etaj, a două apartamente separate, construcţie nouă, vad bun - Şos. Alba Iulia nr. 55; casă cu două corpuri de locuinţe, pentru două familii - CALEA TURNIŞORULUI. ALTE OFERTE în funcţie de posibilităţi. OFERTE DEOSEBITE: VILE şi APARTAMENTE în VILE, zone liniştite, CALEA DUMBRĂVII, PARCUL SUB ARINI, B-DUL VICTORIEI. Apartamente în blocuri: 3 camere, str. C.Noica; două camere, Dioda, 3 camere, str. Lungă (vizavi de Biserică), alte zone. CASE în CISNĂDIE, CRIŞTIAN, CISNĂDI-OARA, FÂNTÂNELE, VALE. TERE-NURI pentru construcţii. **SEDIUL: str. BANATULUI nr.9, tel/fax 069/41.43.74. PROGRAM: luni, miercuri, vineri 17-20; marţi şi joi 10-13** (9912)

S.C.M. A.N.I. SRL vinde en gros, prin depozitul din str. Brukenthal nr.3, următoarele: produse alimentare, dulciuri, băuturi, cosmetice, ţigări, tricotaje, la preţurile cele mai avantajoase. Totodată, transportă marfă cu microbuz de 1,5 tone. Informaţii la telefoanele: 41.14.93 sau 41.32.68 (491)

Vând tv color, diferite diagonale, telecomandă, schemă. Avantajos. Telefon 41.15.43 (9013)

Vând carnete cu certificate de proprietate, garantez valabilitatea. Telefon 43.87.32 (9599)

S.C. BONISIB IMPEX SRL vă oferă, la cele mai avantajoase preţuri: bere HOPFEN KONIG, blondă pasteurizată; lichior: "Banane", "Căpşuni", "Fragi", "Cocos", Kiwi", "Curacao", "Pepermint"; rom: "33", COMOORA; vodcă: "33", "Club", "Firiza"; sare extrafină; făină superioară tip 500; paste făinoase: Eugenia, tăieţei de casă, macaroane, stiksuri etc.; detergent PERSIL; ulei floarea-soarelui. Desfacerea - depozit en gros - en detail, str. Zidului nr.11. Informaţii: tel/fax 41.38.61; telefoane: 43.75.94; 41.30.49 (9623)

Vând valută. Telefon 44.03.53 (9723)

Vând Ford Sierra Combi, an 1988, capacitate 2300 cmc Diesel, vama plătită şi radiat în Italia, stare foarte bună, culoare gri metalizat, preţ 6500 DM, negociabil. Telefon 41.72.53 (117-D)

Vând Mercedes Diesel Break, înmatriculat, motor 53.000 km, stare excepţională, preţ 7000 DM. Telefon 41.36.51 sau 41.15.48 (9728)

Vând microbuz Fiat Ducato, supraînălţat, cu roţi duble, din 1988, 10.500 DM, stare excepţională. Telefon 41.36.51 sau 41.15.48 (9728)

NOU! NOU! NOU! S-a deschis depozit en gros şi vânzare en detail în Sibiu, str. Rusciorului nr.5, bl.70, ap.1. Vă oferim 400 produse cu cele mai mici adaosuri (9728)

Vând Volkswagen Golf Diesel, 1471 cmc, cu 4 uşi, înmatriculat. Telefon 42.38.28 (9731)

Vând ladă frigorifică PRIVILEG, 180.000 lei; cărucior import, 130.000 lei./Telefon 42.30.77 (9827)

Procur colţare, ieftin. Telefon 44.43.62 (9771)

Vând televizor color, canapea, robineţi, stativ lavoar, galerie lemn, ţeavă plumb 1/2. Telefon 44.43.62 (9771)

Vând maşină floricele (170 DM); dozator suc (900.000 lei). Telefon 069/ 44.55.72 (9836)

Vând Dacia 1310 TLX, 5 viteze, an fabricaţie 1992; Dacia 1300, an fabricaţie 1981. Telefon 56.00.66, orele 18-22 (9851)

Vând apartament central, Mediaş, camere decomandate, preţ negociabil, în DM. Telefon 41.11.51

Vând apartament, 3 camere, Valea Aurie, eventual în două rate. Telefon 55.72.24, după ora 17 (9766)

Vând linie completă patiserie-brutărie, 11.000.000 lei. Telefon 41.17.85 (9759)

Vând casă în Agnita, str. M. Viteazul nr.90, proprietate personală, singur în curte (1452-A)

Vând Dacia 1310, an 1989, bară spate Fiat, cauciucuri Opel Record. Telefon 44.28.27 (903)

Vând, urgent, apartament 3 camere. Telefon 44.78.47 (9898)

* Vând parchet stejar şi fag uscat, export. Şoseaua Alba Iulia nr. 64, între orele 9-17 (7308)

* Vând maşină automată de spălat vase, marcă germană. Telefon 069/ 43.24.11 (9531)

* Vând imobil nefinisat, parter+demisol, situat în Sibiu, str. C. Negruzzi nr.4. Telefon 069/ 43.23.57 (9530)

* Vând, urgent, 4 cauciucuri Oltcit. Telefon 48.24.89, după ora 15 (9608)

* Vând mobilier divers: canapea, fotolii, colţar sufragerie, bibliotecă, masă şi scaune bucătărie, corpuri bucătărie diferite, toate noi şi dormitor stejar masiv. Telefon 43.28.00 (9409)

* Vând DM. Telefon 44.09.89 (8371)

* Vând Dacia 1310, an 1988, 5 viteze, vişinie. Telefon 44.48.07 (9733)

* Vând Opel Record (1982), neînmatriculat, stare de funcţionare perfectă. Telefon 48.19.06; 48.87.60 (9775)

* Vând tractor U 650, Mediaş. Telefon 82.84.89 (9781)

* Vând videocameră şi hidrofor, convenabil. Telefon 41.27.33 (9782)

* Vând, avantajos, TOYOTA COROLA, an 1977, pentru piese de schimb. Telefon 43.21.97 (9765)

* Vând casă în Cisnădie, str. Viilor nr. 33 (9778)

* Vând (schimb) apartament la casă, etaj (nu singur în curte). Telefon 47.10.02 sau 41.31.46, Sibiu (9791)

* Vând casă două camere, baie, bucătărie, cămară, două pivniţe şi spaţiu comercial amenajat. Cisnădie, telefon 069/ 56.27.02 (9789)

* Vând rezervoare inox, de capacitate mare, 3000 litri. Cisnădie, telefon 069/ 56.27.02 (9789)

* Vând apartament două camere, confort II, parter, Hipodrom III, telefon, cablu CRD. Informaţii-telefon 42.50.90 (9814)

* Vând, urgent, talon Mercedes 200 D şi mobilă sufragerie neo Baroc. Telefoane: 41.30.28; 43.70.27 (9810)

* Vând teren intravilan, SIBIEL, ideal pentru casă de odihnă. Telefon 44.36.13 (9815)

* Vând spaţiu comercial şi pentru birouri, cu vad excelent. Telefon 44.36.13 (9815)

* Vând maşină de fabricat pufuleţi, nouă şi chioşc metalic tip INDES. Telefon 43.00.68 (9816)

* Vând microbuz VW 1600, stare perfectă de funcţionare, persoane, marfă. Telefon 43.15.85 (9817)

* Vând casă şi grădină în comuna Cristian (Sibiu), str. XI nr.13. Informaţii-str. XIV nr.7, telefon 55.90.27 (9819)

* Vând tv FUNAI, sigilat, telecomandă, negociabil. Telefon 44.16.49 (9825)

* Vând apartament două camere, confort I, Hipodrom III. Telefon 42.99.39 (9830)

* Vând apartament, 3 camere decomandate, în Ştrand. Telefon 42.11.78 sau după ora 18,30 - 41.13.94 (9831)

* Vând SOCIETATE COMERCIALĂ (magazin amenajat), ultracentral. Telefon 43.92.96, orele 18-21 (9832)

* Vând Mercedes tip 124, 200 D, an fabricaţie 1987 şi Mercedes 307 D, din 1986, marfă. Informaţii-telefon 47.43.92 (9842)

* Vând Dacia 1310, an fabricaţie 1984 din Germania, perfectă stare. Vând motor şi cutie Dacia 1300. Telefon 56.27.79, fam. Hozat (9860)

* Vând ciment, 4900 lei/sac, str. Badea Cârţan nr.8. Telefoane: 48.16.56; 42.52.26 (9740)

* Vindem combină recoltat cereale, tip RFG. Telefon 069/ 42.10.29 (9168)

* Vând Oltcit Club, an 1989, 75.000 km. Telefon 43.22.44 (9345)

* Vând Nissan Diesel, consum 5 %, an fabricaţie 1988, preţ 8200 DM. Mediaş, telefon 82.83.61 (9605)

* Vând vaci gestante şi în lactaţie. Telefon 43.90.11 (9760)

* Vând casă două camere, dependinţe, singur în curte, grădină, cartier Calea Dumbrăvii. Telefon 44.71.46 (9765)

* Vând sau închiriez complex zootehnic situat la 6 km de Sibiu. Telefon 43.90.11 (9760)

* Vând, urgent, convenabil, Fiat Ritmo; ceaune cupru; grâu. Telefon 069/ 42.35.52 (9758)

* Vând Ford Escort, de 1,3, model 78, înmatriculat. Telefon 43.36.94 (9757)

* Vând, convenabil, Dacia (1980); Dacia (1986). Informaţii-telefon 44.25.37, după ora 18 (9747)

* Vând certificate de proprietate, 10.000-15.000 lei/buc. Telefon 43.52.39 (9735)

* Vând, urgent, mobilă sufragerie tip Flamingo, nouă, preţ avantajos. Telefon 44.27.35 (9439)

* Vând Nissan Micra, model deosebit, înmatriculabil, stare excepţională, capacitate cilindrică 1000 cmc, consum 5 l/100 km, 54 CP. Vând remorcă mică pentru Dacia, din Germania, înmatriculabilă, preţ avantajos. Telefoane: 069/ 44.35.89; 42.55.29 (9844)

* Vând maşină cusut ILEANA, tip mobilă; covertură persan 190/170, nouă. Telefon 43.45.15, orele 15-20 (9843)

* Vând casă singur în curte, două camere, dependinţe, teren 1100 mp, zona Piaţa Cibin (în valută), sau schimb cu casă singur în curte, 3 camere, fără grădină. Telefon 42.71.22 sau 41.66.05 (9770)

* Vând televizor color. Str. Viitorului nr.5, telefon 43.65.93 (9861)

* Vând autocar MAN. Str. Viitorului nr.5, telefon 43.65.93 (9861)

* Vând casă în Sibiu, posibilităţi privatizare, curent trifazic. Telefon 069/ 41.26.42 (9863)

continuare în pag. 7

MICA PUBLICITATE

urmare din pag. 6

PIERDERI

* Pierdut legitimaţie de serviciu, eliberată de S.C. CIBINUL, pe numele Dancu Coriolan. O declar nulă (9871)

ÎNCHIRIERI

* Caut pentru închiriat apartament cu 2-3 camere, decomandate, bloc sau casă. Telefoane: 48.19.06; 48.87.60 (9775)
* Ofer spre închiriere spaţiu comercial, 50 mp, intrare din stradă, amenajat ca depozit en gros şi bar, grup social, telefon, gratii uşi, geamuri. Telefon 43.24.37 (9820)
* Închiriez rochii mireasă, noi. Telefon 44.62.28 (9870)
* Ofer pentru închiriere casă nouă, deosebită. Telefon 44.62.28 (9870)
* Ofer pentru închiriere apartament două camere, Terezian. Telefon 44.62.28 (9870)

Închiriez autocare Mercedes 18, 60 locuri, în condiţii avantajoase. Telefon 43.13.51 (194-TVA)

* Ofer pentru închiriat casă cu două încăperi şi dependinţe. Telefon 43.00.16 (924)
* Închiriez spaţiu, 24 mp, pentru producţie, magazin en gros etc., apă, trifazic, gaze. Telefon 42.68.93, după ora 20 (9934)

SCHIMBURI DE LOCUINŢĂ

* Schimb apartament confort I, central, cu similar Cluj-Napoca. Telefon 43.86.80 (118-D)
* Schimb apartament două camere, confort I, central, cu similar Bucureşti. Telefon 43.86.80 (118-D)
* Schimb casă ILL, singur în curte, cu apartament sau garsonieră. Cisnădioara nr. 168 (9963)

ANGAJĂRI

S.C. CIBUS SRL angajează doi brutari (cocător, frământător). Relaţii-telefoane: 43.58.42; 43.98.42 (9862)

Angajez vânzătoare la bar în Cristian. Telefon 48.81.04 (9932)

* Societate comercială angajăm brutari cu experienţă, durata nelimitată. Telefoane: 43.81.87; 43.16.95 (9792)
* Căutăm difuzori presă, serioşi, comision avantajos. Telefoane: 41.35.56; 41.28.56 (9674)
* Firma TOURS-EXPRES angajează şoferi cat.D, pentru curse internaţionale. Telefon 44.29.34 (194-TVA)

PRESTĂRI SERVICII

* Transport marfă camion 4,5 t, 320 lei/km. Telefon 42.01.35 (9481)

* Firma ATLAS SIB Sibiu efectuează transport de persoane în Germania, pe rutele: Nürnberg-Heilbron-Stuttgart- Karlsruhe-Mannheim-Würzburg-Frankfurt-Siegen-Köln-Düsseldorf-Dortmund, în zilele de miercuri, joi şi sâmbătă, cu întoarcere duminică, luni, marţi, sâmbătă. Informaţii şi înscrieri-telefoane: 069/ 43.67.87; 069/ 41.69.59 (9619)

* Firma DINESCU-GABY REISEN transportă săptămânal, persoane pe ruta: Nürnberg-Ingolstadt-München-Augsburg-Ulm-Stuttgart. Plecări marţea şi vinerea. Oferim asigurări medicale pe loc. Informaţii-telefon 43.76.77, iar după ora 16, telefon 41.12.39 (9518)

* Firma româno-germană BLITZ-TRANS transportă persoane şi colete, săptămânal, sâmbăta, în Germania. Telefoane: 48.19.06; 48.87.60 (9543)

* Firma AMAD transportă persoane în Germania, în fiecare joi, pe ruta: Nürnberg-Würzburg-Frankfurt-Köln. Telefon 42.44.40 (188-TVA)

* RANSI - excursie la Istanbul în data de 7 mai 1994. Telefoane: 47.11.63; 44.26.66; 44.86.57; 42.54.85 (9707)
* Transport camion 7 tone, microbuz o tonă. Zilnic, 8-16, telefon 43.14.40 (9705)
* Efectuăm transport, 6 tone, acoperit. Telefon 41.27.72 (9742)
* Transport marfă, o tonă sau persoane, cu microbuz. Telefon 44.60.12 (9767)
* Transport marfă cu camion acoperit de 3 tone. Telefoane: 48.19.06; 48.87.60 (9775)

TADY IMPEX SRL Sibiu transportă, în fiecare miercuri, persoane pe ruta: Sibiu-Nürnberg-Heilbron-Stuttgart - 60.000 lei; Sibiu-Nürnberg-Frankfurt - 70.000 lei. Telefon 069/ 42.11.82 (9589)

COMPRES REISEN trasportă persoane la Heilbron-Heidelberg-Mannheim-Darmstadt-Rurselshelm-Frankfurt. Plecări: 11, 19, 27 mai. Telefon 42.48.53 sau 55.07.80 (9849)

NICOLETA vă invită la Istanbul, în perioada 9-13 mai 1994. Telefon 42.91.36 (9904)

TAVI REISEN Germania transportă călători şi colete în Germania. Telefoane: 43.11.57; 43.98.49; 43.12.95 (7750)

Firma PEŞTIŞORUL transportă persoane în Germania, în fiecare marţi, cu microbuz Mercedes, cu confort sporit, scaune rabatabile, ventilaţie, elegante, la preţ deosebit de avantajos, pe ruta: Nürnberg-Heilbron-Stuttgart-Tubingen. Telefon 43.65.93 (9866)

TOP TOURS INTERNAŢIONAL transportă persoane în GERMANIA, în fiecare vineri. Organizăm excursii în POLONIA. Telefoane: 41.71.18; 43.01.88; 48.24.93 (9944)

Executăm, excepţional, zugrăveli calcio, vopsiri. Reducere 30 %. Telefon 48.04.09 (9961)

Transport marfă 7 tone, 36 mc, acoperit. Telefoane: 41.47.49; 43.59.92 (9952)

TRANS-ADLER transportă persoane în Germania. Plecări joi. Telefon 42.84.15 (928)

* TRANSPORT MARFĂ cu autoizotermă 8,5 tone şi auto benă,basculantă 8,5 t, preţ negociabil. Telefon 48.03.48 (9809)
* S.C. CONTINETAL TOURS Tg. Mureş organizează excursii în POLONIA, în fiecare miercuri. Informaţii şi înscrieri în Sibiu, la REVELAŢIA, telefon 48.29.61 (9802)

* GEROTOUR transportă persoane în Germania, în fiecare miercuri, pe ruta: Nürnberg - 37.000 lei; Heilbron-Stuttgart - 40.000 lei. Obţinem asigurări medicale. Telefoane: 43.60.47; 43.69.80, orele 7-20 (9823)

* TRANSIMEX efectuează transport de persoane în Germania, în datele: 7, 16, 28 mai 1994. Telefoane: 42.66.80; 42.62.05; 41.56.77 (191-TVA)

* TRANSMIEX efectuează transport de marfă, intern şi internaţional, cu tir de 24 t, volum 80 mc şi microbuz de 2,5 t, volum 16 mc. Telefoane: 42.62.05; 42.66.80; 41.56.77 (191-TVA)

* Transport marfă cu microbuz o tonă, la preţul cel mai avantajos. Telefon 48.27.26 (9835)
* Transport persoane la Budapesta. Plecarea miercuri. Telefon 48.27.26 (9835)
* Veniţi la Istanbul, luni, 9 mai, cu ARABELA. Telefon 41.36.15 (9841)
* FERA transportă marfă, 1-3,5 tone, negociabil. Telefon 069/43.85.03 (9875)
* Transport 3 persoane în Germania, la Stuttgart, cu microbuz Mercedes, în data de 9 mai 1994. Telefon 065/43.27.05 (9894)
* Transport marfă, camion acoperit 4 t, volum mare 40 mc. Telefoane: 42.37.35; 43.10.54 (9888)
* Filmez nunţi, botezuri, aniversări, diverse, calitate. Telefon 44.44.31 (9906)
* Execut confecţii metalice, închideri balcoane, gratii, instalaţii prin sudură (şi pentru firme particulare). Telefon 44.61.41 (9919)
* Transportăm persoane în Germania, joi, vineri, sâmbătă. Telefon 43.13.51 (194-TVA)
* Execut zidărie, tencuieli, cu materialul clientului. Telefon 44.97.88 (9935)

* Firma HEIKO face înscrieri pentru transport persoane în Germania, în fiecare sâmbătă, prin firma KÖNIG REISEN, pe ruta: Nürnberg-Heilbron-Mannheim-Frankfurt-Köln-Gummersbach-Siegen şi oraşele Nurnberg-Ingolstadt-Munchen. Telefon 41.72.68, 81.26.27 Mediaş (9937)

* NOU! REISEBURO KESSLER NICOLAI efectuează la cele mai avantajoase preţuri transport de persoane în Germania, în fiecare sâmbătă, pe ruta: Nürnberg-Heilbron-Mannheim-Frankfurt-Köln-Gummersbach-Siegen. Telefon 41.72.68; 81.26.27 Mediaş (9936)

DIVERSE

* S.C. O & P PROD SRL achiziţionează lână spălată şi nespălată, la preţuri avantajoase. Telefon 56.25.67, orele 16-20 (9974)
* SCIP Sibiu, str. Morilor nr.17, telefon 41.56.26, închiriază prin licitaţie atelier confecţii metalice având următoarele dotări: atelier 300 mp; depozit 140 mp; curte 320 mp; utilaje: ghilotină, abkant, prese, strung, freză, transformator de sudură, polizor, maşină de roluit, bordurat, găurit etc. Preţul de pornire al licitaţiei - 1.875.000 lei/lună. Data licitaţiei: 17 mai 1994, ora 14. La înscriere se va achita, cu titlu de garanţie, suma sus menţionată (9685)
* SCIP Sibiu, str. Morilor nr. 17, telefon 41.56.26, închiriază prin licitaţie spaţiu comercial în str. Câmpului nr.4, în suprafaţă de 50 mp. Preţul de pornire a licitaţiei - 5000 lei/mp/lună. Data licitaţiei: 16 mai 1994, ora 14. La înscriere se va achita, cu titlu de garanţie, suma de 250.000 lei (9685)

PRIMA ARDELEANA S.A oferă locuri în Mamaia, Olimp, Neptun, Eforie Nord, serii de 6, 7, 10 zile, la hotel şi căsuţe pentru tineret; transport Germania; vinde tv MEGAVISION, cu teletext, 670.000 lei. Telefoane: 41.25.59; 41.17.88 (9923)

* Grup Şcolar Industrial Construcţii de Maşini Sibiu, str. Henri Coandă nr. 51, telefoane: 43.28.13, 43.23.33, anunţă pentru data de 9 mai 1994, ora 9, LICITAŢIE de închiriere a unor încăperi disponibile în Internatul şcolii, etaj II, ca birouri. Informaţii şi înscrieri la serviciul contabilitate (9925)
* Posed spaţiu bloc, două camere, parter, Hipodrom, doresc partener amenajare spaţiu comercial sau depozit en gros. Variante. Vând piese Opel Ascona. Telefon 44.93.55, după ora 15 (927)
* A.F GLISANDO anunţă onoratei clientle majorarea adaosului până la 100 % (9930)
* Firma DIANA TRANS intenţionează majorare de preţuri (9947)
* S.C. LINEL SRL anunţă majorarea preţurilor la pâine şi patiserie, începând cu 8 mai 1994 (9949)

CUMPĂRĂRI

Cumpăr apartament două camere, prefer Hipodrom. Ofer DM pentru dolari. Telefon 42.95.31 (9019)

Cumpăr mobilă veche, ceasuri, pendule. Telefon 43.86.75 (9443)

Firma "BONISIB IMPEX" SRL. Cumpărăm, urgent: rotisor, ambalaje bere. Tel/fax 41.38.61; telefoane: 43.75.94, 41.30.49 (9623)

Cumpăr certificate de proprietate, preţ 8000-10.000 lei. Telefon 43.87.32 (9599)

Cumpăr ALFA ROMEO 75, 3000 cmc, 6 V, 200 PS, geamuri, închidere, trapă, oglindă, electrice. Roby Geoagiu-sat, Hunedoara, telefon 299 A, ofer 9500 DM. Duminică, 8 mai, piaţa auto Sântuhalm, Deva (9837)

* Cumpăr DM. Telefon 42.78.72 (8497)
* Cumpăr talon Mercedes 207 D. Telefon 42.95.31 (9521)
* Cumpăr ambalaje plastic pentru bere. Telefon 069/ 43.96.35 (9890)
* Cumpăr mobilier, picturi, statuete bronz, biblii, toate vechi. Telefon 44.31.32, după ora 20 (9889)
* Cumpăr motoretă cu pedale. Telefon 069/ 48.26.63 (9938)

VÂNZĂRI

* Vând televizoare alb-negru, frigidere şi alarmă auto cu telecomandă. Telefon 42.16.82 (9864)
* Vând aparat sudură. Telefon 42.79.75 (9865)
* Vând apartament două camere. Telefon 44.92.58 (9868)
* Vând cauciucuri pentru Dacia 1100 şi Skoda. Informaţii-Sibiu, str. C.I. Nottara, bl.63, ap.21. Terezian (9867)
* Vând VW Golf, an 1979, neînmatriculabil, cu două uşi, benzină, 80.000 km şi alte piese pentru maşini şi tv GRUNDIG alb-negru, diagonala 51 cm. Telefon 43.03.52 (9869)
* Vând apartament două camere, confort I. Telefon 44.52.79 (9872)
* Vând microbuz VW Diesel, din 1987. Telefon 44.62.28 (9870)
* Vând Dacia 1300, din 1979. Telefon 43.66.38 (9870)
* Vând Dacia Break, nouă. Telefon 43.66.38 (9870)
* Vând hidrofor, chiuvetă inox; junkers german; cazan baie, aramă, noi; motor 3 faze, 22 kW. Telefon 43.76.29, Sibiu (9873)
* Vând sau închiriez chioşc tip METALCAR, 7 mp, amplasat în zonă cu vad comercial bun, autorizat, racordat la apă şi curent electric, protejat prin sistem de alarmă, amenajat, eventual dotat cu frigider, cuptor cu microunde, aparat Hot-Dogs. Telefoane: 48.84.37; 43.45.03, după ora 16 (9874)
* Vând tv alb-negru, din Germania, în stare foarte bună şi un LUX, românesc, preţ convenabil. Telefon 065/ 43.06.95 (9876)
* Vând apartament 4 camere, în Mediaş. Telefoane: 069/ 82.38.48; 058/71.18.68 (9880)
* Vând apartament două camere, str. Ţiglarilor, bl.C1, scara IV, ap.73. Telefon 43.54.12 (9881)
* Vând casă, preţ convenabil, com. Micăsasa, jud. Sibiu. Informaţii-Mediaş, telefon 82.15.36, între orele 17-21 (9882)
* Vând aragaz, nou; radiocasetofon. Telefon 43.88.39 (9884)
* Vând VW Golf Diesel, rulment faţă Golf, Dacia Sport. Telefon 44.23.68 (9887)
* Vând căţei (ciobănesc german). Telefon 43.00.56 (9886)
* Vând chioşc metalic situat în Piaţa Cibin. Telefon 43.86.80 (118-D)
* Vând apartament confort I, două camere, central. Telefon 43.86.80 (118-D)
* Vând casă, zona Şeica Mare, preţ convenabil. Telefon 42.75.61, Sibiu (9902)
* Vând microbuz Renault Master, 3,5 t Diesel. Telefon 47.32.10 (9896)
* Vând casă cu grădină în Şeica Mare (Calvaser). Telefon 44.20.42, orele 16-19 (9879)
* Vând 6 ferestre duble şi două uşi cu geamuri. Telefoane: 42.37.35; 43.10.54 (9888)
* Vând bicicletă Pegas, semicursieră; video AKAI şi combină muzicală. Telefon 42.05.26 (9900)
* Vând Wartburg, an 1988, Break, preţ 2100 DM. Telefon 43.76.53 (901)
* Vând talon VW Passat. Telefon 069/ 51.20.42 (9897)
* Vând garsonieră, str. Semaforului nr. 16, etaj 1, ap.161, cablu satelit, preţ negociabil (9893)

* Firmă VINDEM, zilnic, bere BINDER, 328 lei/sticlă, en gros. Str. Topitorilor nr.4. Cumpărăm navete bere. Telefon 069/ 43.93.60 (9892)

* Vând Ford 16 Taunus, în stare de funcţionare, sau piese schimb, preţ avantajos. Telefon 42.29.95, după ora 16 (9891)
* Vând Renault 11 GTD, an fabricaţie 1984, 84.000 km la bord. Telefon 069/ 43.96.35 (9890)
* Vând Renault 11, neînmatriculat, an fabricaţie 1984, stare excepţională, 2100 DM. Telefon 41.62.73, după ora 16 (9908)
* Vând Trabant 601/1988, cu remorcă auto. Telefon 44.90.10, după ora 16 (9909)
* Vând lemne brad, prelucrate, pentru construcţia unei cabane. Telefon 42.32.88, orele 17-21 (910)
* Vând Dacia 1310, an fabricaţie 1983, stare perfectă. Informaţii-telefon 44.21.55 (907)
* Vând VW Passat, neînmatriculabil, preţ negociabil. Relaţii-com. Şeica Mare, telefon 416, fam. Remendy (9914)
* Vând, urgent, Mercedes 200 D, model 123, an fabricaţie 1977, înmatriculat, preţ 2500 DM. Telefon 44.88.11, după ora 16 (9916)
* S.C. EUGEN vinde wafe de îngheţată, preţ 16,28 lei/bucată, cu TVA. Telefon 41.10.81 (9917)

Vând **apartament confort I**, (V. Aaron), 3 camere decomandate, mobilat sau nemobilat; congelator 4 sertare şi **OLTCIT**, din 1987, stare excelentă. Informaţii-telefon 43.70.24, între orele 10,30-15 (9921)

Vând, urgent, apartament două camere, confort I. Telefon 41.22.63, orele 16-23 (9957)

* Vând garsonieră, televizor color şi ARO 10. Telefon 43.90.21 sau 43.07.24 (9877)
* Vând casă comuna Sălişte, str. Părău nr. 429. Informaţii-Poiana Sibiului, telefon 400 (918)
* Vând garsonieră confort I, cartier Valea Aurie, bl.63, sc.A, ap.20 (9920)
* Vând apartament 3 camere, în Orlat. Telefon 248 (9922)
* Vând apartament în Valea Aurie. Telefon 48.06.70, orele 8-18 (926)
* Vând Dacia 1310 TLX, cu 31.000 km reali, preţ 3700 DM. Telefon 42.84.15 (928)
* Vând lustră 4 braţe, nouă, furnir uşă, motor 220 V, măsuţă fier forjat. Telefon 44.48.00, orele 15-17 (9931)
* Vând casă mare sau spaţiu de construcţie în str. G. Topârceanu nr.16, Turnişor (9933)
* Vând casă în str. Rusciorului nr. 37, Sibiu (9933)
* Vând Trabant 601 S, stare bună, motor rezervă, convenabil. Telefon 069/ 48.26.63 (9938)
* Vând apartament Valea Aurie, 3 camere, parchetat, faianţat, preţ foarte convenabil. Telefon 48.16.40, după ora 16 (939)
* Vând ARO 10 şi motor Dacia 1300. Telefon 43.21.56 (9940)
* Vând garsonieră în Sibiu, str. I.S. Bach nr.4, ap.60, etaj II, fam. Untură Vasile sau schimb cu apartament în oraşul Deva. Ofer diferenţa (9941)
* Vând apartament 3 camere, confort I, preţ avantajos. Vând Opel Kadet, neînmatriculabil. Telefon 41.31.92 (943)
* Vând motocositoare elveţiană, cu piese de schimb, preţ convenabil. Telefon 069/ 43.68.93 (9945)
* Vând parbriz duplex Dacia, pentru faţă şi baterie de Dacia. Telefon 43.45.59, Sibiu (9942)
* Vând cuier hol; maşină de spălat Alba Lux 11; pompă de injecţie pentru RABA. Telefoane: 44.30.48; 44.53.28, orele 15-22 (9951)
* Vând rachiu bun din munţii Apuseni. Transport marfă cu auto 10 tone. Telefon 48.24.28 (9954)
* URGENT! Vând apartament confort I, două camere, complet mobilat, la preţul de 22.000 DM, negociabil, str. Rahovei, bl.29, nr.37, ap.42, sc.C, parter, fam. Tămaş Remus (9956)
* Vând (sau schimb apartament) două camere semidecomandate, confort I, cu îmbunătăţiri, CRD, str. Oştirii nr.6, etaj 3. Telefon 42.47.91 (9958)
* Vând maşină pentru îngheţată, stradală, trifazică, nouă, capacitate 5-6 kg, cu una cuvă. Telefon 42.76.49 (9959)
* Vând chioşc din scândură. Cisnădioara nr. 168 (9963)
* Vând ladă frigorifică, 5 sertare, sigilată, preţ negociabil, str. Depoului nr. 13, cartier Trei Stejari (9962)

ANIVERSĂRI

* Pentru RADU GHEORGHE din Blăjel, îi dorim numai fericire şi un călduros "La mulţi ani!". Fam Parastin (123d)

DECESE

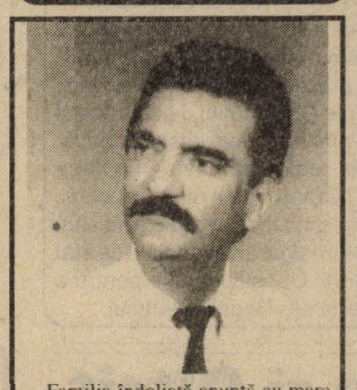

Familia îndoliată anunţă cu mare durere dispariţia fulgerătoare a celui care a fost

cpt. DAVID EUGEN SERGIU - 38 ani

Înmormântarea va vaea loc sâmbătă 7.04.1994 ora 12,00. Soţia Ani, copiii Mădălina şi Cosmin (121d)

Recunoştinţă veşnică nepotului şi vărului nostru

GHEORGHE RUSU, Mediaş

Sincere condoleanţe familiei! Fam. Soare şi Jiga (9905)

Un gând pios şi o rugăciune pentru odihna sufletului celei care a fost

BINDER CRISTINA

Locatarii de scară (9929)

COMEMORĂRI

Familia Lupu aminteşte, cu aceeaşi durere în suflet, tuturor celor care l-au cunoscut şi iubit pe

prof. VIOREL LUPU

că duminică, 8 mai, ora 12, la Porumbacu de Sus va avea loc slujba de pomenire. Mulţumim tuturor celor care-i păstrează vie amintirea (9946)

Cu adâncă durere în suflet anunţ că s-au scurs 4 ani de când m-a părăsit, pentru totdeauna, scumpul meu soţ **IOAN BIRBIC**. Dumnezeu să-l odihnească în pace! Soţia (9966)

Cu aceeaşi durere în suflet anunţăm împlinirea a 15 ani de când ne-a părăsit dragul nostru soţ, tată şi bunic **DUMITRU VLADOVICI.** Dumnezeu să-l odihnească! Soţia Ana cu copiii şi nepoţii (9899)

Cu durere profundă şi cu singurătatea tot mai apăsătoare îmi amintesc de ziua când m-a părăsit, pentru totdeauna, mult iubita şi draga mea soţie **MUZA**. Chipul tău drag şi senin este viu în inima mea. Soţul Sandu. Cei care au cunoscut-o şi îndrăgit-o pe MUZA sunt rugaţi să participe la parastasul de pomenire, la trecerea unui an de când ne-a părăsit. Ceremonia va avea loc la cimitir, sâmbătă, 7 mai, ora 11,30. Intrarea în cimitir pe poarta a doua (9824)

Doi ani de lacrimi şi durere de la decesul fiicei şi sorei noastre **NICOLETA**. Recunoştinţă celor ce-i vor păstra câteva clipe de aducere aminte. Fam. Hoaghea (9911)

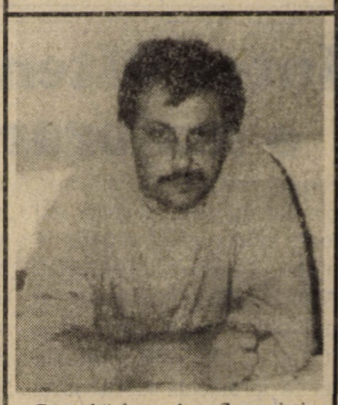

Cu multă durere în suflet amintim celor care l-au cunoscut că la data de 8 mai se împlinesc şase săptămâni de la decesul celui care a fost un neînlocuit soţ, tată, ginere şi cumnat **OSWALD BARTESCH** (Otto) - 27 ani. Ca un vis te-ai dus din lume/ Fără a spune un cuvânt/ Ne-ai lăsat durere-n suflet/ Cât trăim pe acest pământ. Nimic nu poate şterge durerea ce ne-a rănit sufletul. Comemorarea duminică, 8 mai 1994, ora 10, la Biserica ortodoxă din Nou Român. Soţia Gabriela cu fiul Raul (Germania) socrii Gheorghe, Ileana, cumnaţii Sorin, Manuela (10.004)

URGENŢE ** URGENŢE ** URGENŢE

Vând T.V. 14F motor Braşov din 1988 cu multe piese de schimb şi Dacia 1300 cu îmbunătăţiri, caroserie de 1310, cu reparaţia capitală făcută, motor, planetare, bucşi, pivoţi etc. Preţuri negociabile 4.000.000 şi 2.000.000. Telefon 42.44.83 (9989)

Organizez excursie Istanbul în 7.05.1994. Prin tragere la sorţi o persoană beneficiază de gratuitate. Relaţii 42.37.06; 43.91.92 (9976)

Caut pentru a închiria pe termen lung sau cumpăr, casă 2-3 camere cu garaj şi acces auto uşor. Telefon 48.22.06 (9998)

S.C. Fălămaş SRL angajează un bucătar, un barman, un ospătar condiţii: calificare în meserie şi vechime în muncă 3 ani. Telefon 41.72.05 orele 9-11 (9997)

* Societate comercială, angajează vânzătoare tânără, serviabilă cu domiciliul stabil în Sibiu. Telefon 48.22.06 (9998)
* Vând lăzi frigorifice Bosch 200 l - 300 l. Telefon 42.11.03 (9996)
* Transport marfă în Germania cu carnet TIR 3,5 - 4 to - 36mc. Telefon 42.11.03 (9996)
* Firma FOCAR SRL vă oferă: alcool dublu rafinat, Snagov, Carpaţi de Sf. Gheorghe, o gamă largă de ţigări de import, dulciuri şi băuturi toate la preţuri foarte avantajoase. Str. Ţiglarilor 41, Sibiu (120d)

MARE PUBLICITATE

SCUT S.A. Mîrşa

organizează concurs pentru ocuparea postului de

contabil şef

şef serviciu economic

Se pot înscrie absolvenţi ai învăţământului superior cu vechime în activitate de 10 ani, respectiv 5 ani.

Înscrierile şi informaţii la sediul unităţii:

SCUT S.A. Mîrşa

loc. Mîrşa, jud. Sibiu

serv. Personal Învăţământ Retribuire

Tel. 55.03.21, 55.03.24, int. 232. -946-

24 DE ORE ✦ TRIBUNA ✦ 24 DE ORE

Parlamentul a adoptat Legea bugetului asigurărilor sociale de stat pe 1994

Proiectul Legii bugetului asigurărilor sociale de stat pe anul 1994 a fost adoptat ca lege ordinară cu 191 voturi "pentru", 118 abţineri şi un vot împotrivă. Cele 118 abţineri au aparţinut exclusiv opoziţiei care şi-a justificat votul prin intervenţia de la tribună a deputatului PNŢCD Mircea Ciumara. El a precizat că actualul buget al asigurărilor sociale de stat defavorizează pensionarii şi şomerii care nu pot beneficia de pensii şi ajutoare de şomaj decente deşi există fonduri în acest sens. Preşedintele Camerei Deputaţilor, Adrian Năstase, a susţinut că, potrivit articolului 38 din Regulament, Legea bugetului asigurărilor sociale de stat are caracter de lege ordinară. Opoziţia, prin senatorul Paul Popescu (PNŢCD), a demonstrat cu prevederile Constituţiei de la articolul 7-8, al. 3, litera I, că "regimul general privind raporturile de muncă, sindicatele şi protecţia socială se reglementează prin lege organică". Demersul senatorului PNŢCD nu a avut nici un succes. Adrian Năstase menţinându-şi poziţia a invitat pe cei care nu sunt mulţumiţi de aprecierea Legii bugetului asigurărilor sociale de stat ca lege ordinară, să se adreseze Curţii Constituţionale pentru a decide între prevederile Constituţiei şi ale Regulamentului.

Expoziţie de carte

La Biblioteca ASTRA a fost deschisă o expoziţie tematică de carte. În vitrine sunt expuse lucrări realizate de mari personalităţi ale culturii naţionale, care s-au născut ori au trecut în nemurire în luna mai:

George Bariţiu, Simion Bărnuţiu, episcopul Melchisedec, Iacov Putneanu, Radu Tempea, Samuil Micu, Eftimie Murgu, Gheorghe Hurmuzachi, Sextil Puşcariu, Dobrogeanu Gherea, Garabet Ibrăileanu, Onisifor Ghibu, Silvestru Moldovan, Visarion Roman, Octavian Goga, George Coşbuc, Lucian Blaga, Tudor Arghezi, Ion Agârbiceanu, H.Y. Stahl, Marin Preda, Jean Bart, Camil Petrescu, George Topârceanu, George Bacovia, Mihail Ralea, Tudor Vianu, Scipione Bădescu, Victor Vlad Delamarina, A.T. Stamatiad, Gheorghe Sion, Lazăr Şăineanu, George Baronzi, N.N. Beldiceanu, Barbu Paris Mumuleanu, D. Teleor, C. Stamati, Mihail Sebastian, Emil Issac, Vladimir Streinu, Ion Caraion, Profira Sadoveanu, Eugen Speranţia, Ion Dongorozi, G. Ranetti, Vlad Muşatescu, Stephan Roll, Adolf Meschendorfer, Ion Chiţimia, Titus Popovici, Joh. Fr. Bulhard, Werner Bossert, Th. Rosetti, D.T. Speranţia, Cristian Maurer, Sidonia Drăguşanu...

Veniţi să răsfoiţi pagini de istorie şi cultură românească!

Silviu Şomîcu: "Nu cred că noul partid comunist ar putea revendica fostul patrimoniu"

În legătură cu înregistrarea, la tribunal, a PCR şi cu mutaţiile ce se vor produce la stânga spectrului politic, Silviu Şomîcu (membru în Comitetul Director al PSM) a acordat un interviu, în exclusivitate, agenţiei MEDIAFAX. Precizând că "dreptul de a participa la construcţia socialismului nu este monopolul unei persoane sau a unui partid", Silviu Şomîcu s-a arătat bucuros de existenţa unui pluralism politic în partea stângă a spectrului politic.

Care mai este acum locul PSM şi ce tip de electorat credeţi că va atrage Partidul Comunist?

Personal sper ca acest nou partid de stânga să atragă unele forţe care până acum n-au fost atrase de PSM. Ilogic ar fi să se adauge forţelor de stânga alte componente, şi să nu le fărâmiţeze. Din câte am aflat din presă, acest partid nu pare să fie o continuare a fostului PCR are un program nou, oameni noi, este, din punct de vedere juridic şi normal, un partid nou.

Noul Partid Comunist a apărut într-o perioadă de campanie electorală nedeclarată. Întrevedeţi posibilitatea unei "lucrări" premeditate, cu scopul fărâmiţării valurilor stângii?

Pornind de la legea electorală, fiecare partid îşi va culege procentul electoral prin sistemul redistribuirii voturilor. La noi, n-ar fi o asemenea problemă, exceptând situaţia pragului de 3 % care permite reprezentarea în parlament. Există, într-adevăr, o asemenea primejdie.

La Congresul PSM au fost voci care au revendicat patrimoniul fostului PCR. Credeţi că noul PCR are şi el dreptul să o facă?

La Congresul PSM n-a existat nici o preocupare de a recupera fostul patrimoniu şi regret pentru dumneavoastră că folosiţi zvonurile drept problema oficială a Congresului. Au existat vorbitori dispăraţi şi problema a avut un caracter colocvial. Nu cred că noul partid comunist ar putea revendica fostul patrimoniu după cum, tot aşa cred, că acest patrimoniu poate fi folosit de oricine. E dreptul membrilor PCR să dispună de sumele cu care au contribuit la materializarea unor idei. Ei pot să facă ce vor cu acei bani. Aşa cum s-au distribuit salariaţiilor părţile sociale - mai mult obligatoriu - nu văd de ce nu s-ar restitui de bunăvoie sumele cu care au contribuit membrii PCR.

Cum vedeţi aplicată această restituire?

Bineînţeles, individual.

Valeria Dorneanu

Între Oltena şi Oltcit o majorare de 30%

Autoturismul "Oltcit" şi-a pierdut numele, definitiv, cu toate că această pierdere nu a apărut în Monitorul Oficial. Acum noile autoturisme se numesc: "Oltena" - tip 11 RL şi "Oltena" - 12 TRS. Preţurile lor se apropie de 4,2 mil. lei şi respectiv 4,7 mil. lei preconizându-se pentru jumătatea lunii în curs o majorare cu cca. 30%. Singura noutate ce ar putea impresiona clientela constă în faptul că se practică, mai nou, un sistem propriu de vânzare cu plata în rate şi/sau la termen, cu un acont reprezentând la vânzare 50% din costul produsului, preţul acestuia rămânând până la achitarea ratelor stabilite, cel practicat la plata avansului.

C.I.A.

B.N.R. va semna un acord cu Uniunea Băncilor Elveţiene

Guvernatorul Băncii Naţionale, Mugur Isărescu, consideră că semnarea Acordului de împrumut financiar pe care Uniunea Băncilor Elveţiene îl va acorda vineri, 6 mai, Băncii Naţionale Române semnifică "spargerea ultimei izolări financiare pe planul capitalului privat". Semnarea acestui Acord i-a fost adusă la cunoştinţă şi preşedintelui Ion Iliescu, în cadrul întâlnirii avute cu reprezentanţii Uniunii Băncilor Elveţiene.

Mugur Isărescu în atenţia Camerei Deputaţilor

"Schimbarea lui Mugur Isărescu din motive politice ar fi nejustificată, fiindcă în domeniul activităţii bancare nu ar trebui să guverneze asemenea criterii", a declarat în exclusivitate pentru MEDIAFAX, Gheorghe Brânzei, deputat PUNR şi preşedintele Comisiei de buget finanţe şi bănci din Camera Deputaţilor. Domnia sa consideră că dacă schimbarea lui Mugur Isărescu s-ar face din alte considerente decât cele politice, acest fapt nu ar fi o tragedie, pentru că BNR nu-şi stabileşte activitatea în funcţie de un singur om, politica Băncii trebuind să reflecte politica economică a Guvernului. Gheorghe Brânzei afirmă în continuare că, prin această schimbare, ar putea să apară "nişte semne de întrebare în cercurile financiar-bancare externe, Guvernul urmând să aducă clarificări pe marginea acestei eventuale schimbări".

Talia trupelor NATO se măsoară în România

Primul lot de 10.000 buc. uniforme pentru trupele NATO vor fi expediate de firma băcăuană "Concentricon Self", firmă care în funcţie de calitatea acestui prim transport va sau nu va mai măsura talia trupelor NATO. Patronul firmei - specifică Rompres - este convins de reuşita contractului, deoarece personalul angajat se ridică la nivelul şi complexitatea lucrărilor ce trebuie efectuate.

C.I.A.

UNELE DIN MATERIALELE PREZENTATE, AU FOST TRANSMISE DE AGENŢIA MEDIAFAX

Nicolae Văcăroiu preferă să "dispute" partida cu Maxwell Watson pe teren propriu

Premierul Nicolae Văcăroiu s-a întâlnit ieri, la Palatul Victoria, cu Maxwell Watson, negociatorul şef al FMI în relaţiile cu România. "Mă bucur că ne întâlnim într-o atmosferă mai destinsă, pentru că ce am promis Fondului am realizat", a declarat în dimpul discuţiilor premierul român. Surse guvernamentale au declarat unui reporter MEDIAFAX că vizita la Bucureşti a lui Maxwell Watson a fost la cererea cabinetului Văcăroiu. De altfel, în timpul discuţiilor de ieri de la palatul Victoria, Nicolae Văcăroiu a declarat că "la Washington e mai greu de discutat decât la Bucureşti". La rândul său, Maxwell Watson, a precizat că guvernul român trebuie să aibă în vedere, în continuare, întărirea disciplinei financiare şi reducerea taxelor de impozitare. La discuţii au mai participat Mugur Isărescu, guvernatorul Băncii Naţionale şi Joshua Green, reprezentantul permanent al FMI la Bucureşti.

Adrian Năstase rămâne loial preşedintelui Ion Iliescu

Preşedintele executiv al PDSR, Adrian Năstase a acordat următorul interviu în exclusivitate agenţiei MEDIAFAX:

Rep. Cum aţi recepţionat dumneavoastră recentele atacuri de presă?

A. Năstase: Este o campanie dirijată şi, sigur am mai trecut prin astfel de momente. Mi se pare că este vorba de nişte lucruri absolut penibile şi josnice. Sunt persoane care stau pe margine şi aruncă cu bulgări de zăpadă. Mi se pare absolut penibil şi am trimis un răspuns ziarului "Adevărul", sper să fie publicat; am trimis ieri o scrisoare către dl. Băcanu, sper de asemenea că şi aceasta va fi publicată. Mi se pare absolut penibil ca dl. Iorgovan să-şi aducă aminte după atâtea luni, că nu a avut unde-şi parca maşina la Băile Herculane.

Rep.: Sunt totuşi ciudate aceste atacuri care survin în urma Forumului Crans Montana, unde aţi avut un incident neplăcut şi, pe de altă parte, în urma vizitelor pe care le-aţi efectuat în ţară. Pe cine bănuiţi?

A.N.: Mi-e greu să va spun. Am unele idei, Îmi este clar că am deranjat nişte grupuri de interese. În ceea ce mă priveşte eu voi merge înainte cu ceea ce mi se pare potrivit, iar dacă cândva mi se va părea că nu are rost să continui ceea ce fac, mă voi retrage în meseria mea care mi se pare, în continuare cea mai frumoasă.

Rep.: Ce efecte au avut aceste atacuri asupra colegilor de partid?

A.N.: Am discutat cu cei din conducerea PDSR. Şi pentru ei este clar că este o campanie împotriva liderilor partidului. Nu este vorba despre mine, ca perşoană, pentru că eu pot fi un tip simpatic, dar atâta vreme cât sunt liderul unui partid care poate fi periculos, devin ţintă. Eu trebuie să plătesc pentru o anumită imagine şi o anumită instituţie.

Rep.: Există un început de conflict între dv. şi Ion Iliescu?

A.N.: Nu există nici un fel de conflict. Acest conflict nu a existat niciodată şi nu există nici acum. Vorbesc foarte des cu dânsul chiar şi astăzi am vorbit. Relaţia dintre mine şi dânsul este de respect şi preţuire. În ceea ce mă priveşte este o relaţia şi de loialitate. Cei ce încearcă să introducă tot felul de paraziţi în această relaţie nu vor avea succes.

Radio Activ

68,72 Mhz FM Stereo

Vineri, 6 mai 1994

6.00 Bună dimineaţa, Sibiu! 9.00 Gânduri de la prieteni, pentru prieteni 11.00 Muzică şi publicitate 12.00 Activ-music 13.00 Curierul de prânz 14.00 Gânduri de la prieteni pentru prieteni 16.00 Top Monden 18.00 Publicitate 18.30 Melo-Biss 20.00 Activ-mania * Top Activ 20 Countdown * Premierele săptămânii * Concurs * Dedicaţii

Radio Activ îşi rezervă dreptul de a modifica programul în funcţie de evenimentele la zi.

Buletin bursier

Pentru astăzi 6.05.1994, cursurile de schimb ale principalelor valute sunt următoarele:

1 dolar SUA	1656,00
1 liră sterlină	2585,41
1 şiling austriac	141,68
1 franc elveţian	1173,22
1 franc francez	290,68
1 marcă germană	996,42
1 liră italiană	1,03
1 yen japonez	16,17
1 ECU	1917,57
1 DST	2365,02

Timpul Probabil

Vremea va fi în general instabilă. Cerul va fi mai mult noros. Temporar vor cădea ploi şi averse de ploaie. Vântul va sufla slab la moderat. Temperaturile minime vor fi cuprinse între 2 şi 5 grade C, iar cele maxime între 14 şi 16 grade C.

Stratul de zăpadă la Bâlea Lac măsoară 60 cm.

meteorolog, Adriana SUCIU

Judeţul Sibiu beneficiază de programul PHARE

În urma vizitei efecutate la Camera de Comerţ, Industrie şi Agricultură Sibiu de către specialiştii programului PHARE/PAEM, judeţul Sibiu a fost selecţionat în vederea derulării unui program pilot de măsuri active pentru combaterea şomajului. Ca urmare a acestei opţiuni, doi reprezentanţi PHARE se vor afla la Sibiu în zilele de 9-10 mai a.c. în vederea stabilirii localităţii în care se va derula proiectul. Întâlnirea va avea loc luni, 9 mai, ora 10, în sala de şedinţe a Comisiei administrative a Prefecturii judeţului Sibiu. (D.M.)

Panoramic competiţional sportiv

Sâmbătă 7 mai

* FOTBAL "Cupa Ligii" stadion "Municipal" Sibiu ora 11: F.C. Inter Sibiu - F.C.Braşov

* FOTBAL, divizia C Textila Cisnădie - Carpaţi Agnita, Sparta: Mediaş - Mecanica Mârşa, Construcţii Sibiu - Carbomet C.Mică, Textila Mediaş - Vitrometan Mediaş, Record Mediaş-Geromed Mediaş, Unirea Oc.Sibiului - "U" Hidrosembraz Sibiu (toate partidele încep la ora 11.30)

* ATLETISM * sala de la Stadionul "Municipal, ora 10: Etapa judeţeană a Campionatului naţional de atletism rezervat copiilor I şi II.

Duminică, 8 mai

HANDBAL, div.şc.şi de juniori (b), sala Armatei, ora 10, C.S.Ş. - Lic.6 Sibiu - Petrolul Teleajen.

Mâine, la Sibiu

INTERIŞTII DEBUTEAZĂ ÎN "CUPA LIGII"

Vreţi să vă reîntâlniţi cu interiştii? Veniţi sâmbătă pe stadionul "Municipal" unde, de la ora 11, în cadrul "Cupei Ligii", fotbaliştii sibieni primesc replica echipei F.C.Braşov. Vor arbitra Sorin Văduva (la centru), P. Abrudan - ambii din Cluj şi V.Badea din Ploieşti. În formaţia interistă este probabilă utilizarea unor juniori de mare perspectivă.

radio CONTACT
91,8 Mhz F.M. STEREO

Millenium SA vă invită la CERF
HEWLETT PACKARD Authorized dealer
Târg de Tehnică de Calcul
Bucureşti, ROMEXPO, Pavilion H
9 - 13 Mai 1994
Sibiu, str. G-ral Magheru nr. 5; Tel./Fax: 437460

CASA DE PRESĂ ŞI EDITURĂ TRIBUNA SRL
Str. George Coşbuc nr. 38
2400 SIBIU
TELEFOANE: 41.28.10; 41.31.83; 41.25.06; 41.33.33
FAX: 41.20.26
Procesarea computerizată şi tiparul executate la S.C. Casa de Presă şi Editură Tribuna